



# **MEMORIA 2007**

## **OBSERVATORIO OCUPACIONAL**



### **VICERRECTORADO DE ASUNTOS ECONÓMICOS, EMPLEO Y RELACIÓN CON LA EMPRESA:**

Prof. José María Gómez Gras  
Celia Maciá Gil

### **OBSERVATORIO OCUPACIONAL, EQUIPO DE TRABAJO:**

Domingo Galiana Lopera  
Dolores López Martínez  
Lorena García de la Torre Romero  
Nuria Agulló Blasco  
Francisca Lourdes Ortiz Martínez  
Luis Silvestre Cerdá  
Joaquín Ganga Navarro

### **AGRADECIMIENTOS:**

Queremos expresar nuestro reconocimiento al Rector, al Equipo de Dirección, al Consejo de Gobierno, al Consejo Social, a todos los servicios administrativos, al PDI, a los estudiantes y a las empresas colaboradoras con la UMH y en especial a las personas que colaboraron directamente con el Observatorio Ocupacional: María Pascual Moya, Abel Torrecillas Moreno, María Justina March Pina, Esther Gallego Baeza, Milagros Magán Molina, Teresa Pozo Rico, Juan Pastor Ventura, Antonio González López, Roberto Devesa Morcillo, Alberto Moreno Velasco, Felicidad Belda Ochoa, Ana Isabel Ruiz Cartegena, Simona Mas, Saioa Rodríguez del Olmo, María Fernanda Medina Martín, Nora Maclovia Monroy Maldonado, Pablo Martínez-Linares Esquitino, Silvia Ripoll Miralles, Pablo Ruiz Martínez, Mónica Manchón Verdejo, Lluís Martínez Quiles, Verónica Ramírez Pastor, Santiago Ambient, Mónica Tevar Zamora, Saul de Toro Rodríguez, M<sup>a</sup> Teresa Ruiz Rodríguez, Alejandro Aracil Ramón, Inmaculada Blaya Salvador y David León Espí sin los cuales no se hubieran podido alcanzar los logros descritos en esta memoria.



## Índice

1. Introducción .....	7
2. Unidad de prácticas en empresa .....	17
3. Unidad de estudios .....	31
4. Unidad de formación / Información para el empleo .....	39
5. Unidad de Empleo.....	67
6. Otras actividades .....	71
7. Relación de empresas colaboradoras.....	77
8. Dossier de prensa.....	91



## 1. INTRODUCCIÓN

Una elevada tasa de desempleo universitario constituye un serio problema en la sociedad actual, tanto por lo que significa para una economía infrautilizar recursos humanos altamente cualificados como por el coste de la generación de los mismos. Conocedora de este problema, la UMH desde su creación planteó utilizar los mecanismos que permitieran a la universidad proporcionar los profesionales que necesita la sociedad (tanto en términos cuantitativos como cualitativos) y, además, en el momento adecuado, es decir, durante su etapa formativa.

Para cumplir estos objetivos el Observatorio Ocupacional desde sus inicios, tiene como objetivo mejorar la empleabilidad de los estudiantes y titulados de la Universidad Miguel Hernández de Elche, a través de acciones concretas relativas a la realización de estudios del entorno y del mercado laboral, la información y formación a los estudiantes, la consecución de prácticas para los alumnos en empresas e instituciones, y finalmente facilitar la colocación de los mismos en empresas e instituciones. Por otra parte, también suministra informes y recomendaciones a otros servicios de la Universidad con el fin de aproximar las enseñanzas y la institución a la realidad del mercado de trabajo.

El Observatorio Ocupacional de la UMH también es el órgano encargado de la redacción, supervisión y seguimiento de todos aquellos planes encaminados a la gestión de las prácticas en empresas y empleo universitario, además de obtener información adecuada sobre la dinámica del empleo para atender con precisión la demanda del mercado laboral.

El Observatorio Ocupacional, para poder acometer este conjunto de objetivos, se compone de las siguientes unidades:

- Unidad de Estudios
- Unidad de Formación /Información para el Empleo
- Unidad de Prácticas
- Unidad de Empleo

La presente memoria refleja el desglose de las actividades desarrolladas por cada una de las unidades que conforman el Observatorio Ocupacional, en el periodo comprendido entre 1 de enero y el 31 de diciembre de 2007.

Resulta oportuno señalar que los objetivos prioritarios que se fijaron en ese año continuaron siendo, por una parte, **el incremento y mejora de los resultados alcanzado el año anterior** y, por otra, **mantener el sistema de calidad bajo la norma UNE-EN-ISO 9001:2000**. Tanto uno como otro objetivo, son un claro reflejo del compromiso de calidad adoptado por la UMH y permiten avanzar hacia la mejora continua. Consideramos que estos dos amplios objetivos permiten describir la trayectoria global de trabajo de las distintas unidades que componen el Observatorio Ocupacional. Por otra parte, el Observatorio Ocupacional, en consonancia con la estrategia de Dirección por Objetivos que tiene la Universidad Miguel Hernández de Elche y, como otros muchos servicios de esta universidad, firma anualmente el Pacto por la Calidad con Gerencia, donde se especifican estándares de calidad de la gestión. Estos objetivos quedan reflejados en el II Plan Director de Objetivos.

Es importante resaltar el gran esfuerzo realizado en estos doce meses en la difusión tanto interna (estudiantes, PDI, PAS), como externa (empresas e instituciones), de la existencia y servicios del Observatorio Ocupacional. Para ello se han organizado diversas jornadas y cursos, se han realizado campañas de marketing directo, carteles, se han impartido diversas charlas informativas, etc. La conjunción de todas estas acciones e iniciativas, ha logrado cumplir casi en la totalidad los objetivos marcados para la anualidad elevándose hasta un **95,75%**, circunstancia que se refleja, especialmente, en la gran cantidad de empresas y estudiantes que acuden directamente a solicitar nuestros servicios.

Hay que reseñar el buen desarrollo que ha alcanzado el ya consolidado **Programa 1:1** (un estudiante, una práctica), siendo el número de prácticas aportadas por los estudiantes de **1.162** prácticas.

Otro aspecto a destacar es la consolidación de una iniciativa que, a pesar de ser relativamente reciente (sólo lleva cuatro ediciones), ya ha demostrado sobradamente que es sumamente efectiva en la consecución de prácticas. Nos estamos refiriendo, al

**Programa 1:100** (un estudiante, cien prácticas) que tiene como objetivo fundamental que los mismos estudiantes faciliten prácticas a compañeros de su titulación. El nivel de participación tanto por parte de las titulaciones como de los estudiantes fue muy elevado, ya que participaron **12** estudiantes en el programa, representando a un total de **10 titulaciones**. A raíz de los numerosos contactos realizados por estos estudiantes, se obtuvieron **70 prácticas y 24 nuevos convenios**.

Aprovechamos la ocasión para agradecer el apoyo y confianza depositada en el Observatorio Ocupacional a: Rector, Presidente del Consejo Social, Vicerrector de Asuntos Económicos, Empleo y Relación con la Empresa, Vicerrectores, Consejo de Gobierno, Consejo Social y en general a todos los miembros de la Comunidad Universitaria (PAS, PDI, estudiantes...), sin los cuales hubiera sido imposible llevar a cabo todas las acciones realizadas este año, así como el cumplimiento de los objetivos marcados.

A modo de resumen y de forma muy esquemática, mostramos a continuación los logros más importantes obtenidos en las distintas unidades del Observatorio Ocupacional a lo largo del año 2007. En los siguientes capítulos, se realizará una exposición más detallada.

En la **UNIDAD DE ESTUDIOS** se han desarrollado varias acciones durante el año 2007. En esta unidad se llevan a cabo varios procedimientos orientados a la obtención, registro, tratamiento de la información, extracción de conclusiones y emisión de informes. Esta Unidad se concibe como una ayuda a toda la comunidad universitaria, permitiendo un mayor conocimiento acerca del mercado de trabajo, lo que redundará en una mayor probabilidad de encontrar empleo y promocionar en él. Concretamente, durante el año 2007 se han llevado a cabo diversos estudios, entre los que destacan:

- Estudio de satisfacción de empresas y estudiantes que realizan prácticas.
- En el camino hacia la convergencia europea: "Guía Docente para enseñar competencias profesionales".
- Guía de Buenas Prácticas de Colaboración Universidad Empresa

El objeto de esta subvención es impartir a estudiantes de la Universidad y titulados de nuestros distintos Campus (inscritos como demandantes de empleo), una formación complementaria para incrementar sus posibilidades de encontrar empleo. Para ello se contrataron a 4 técnicos superiores y a una persona de apoyo administrativo; y se han impartido **3.118 horas de talleres de formación práctica** atendiendo a **1.174 usuarios** durante curso académico **2006/2007**.

Se han realizado ocho acciones concretas:

- a) Tutoría Individualizada (TI).
- b) Desarrollo de los Aspectos Personales (DAPO).
- c) Grupo de Búsqueda Activa de Empleo (BAE-G).
- d) Taller de Entrevista (BAE-T).
- e) Información y Motivación Autoempleo (INMA).
- f) Asesoramiento de Proyectos Empresariales (APE).
- g) Taller de Empleo Público.
- h) Taller de Búsqueda de Prácticas en Empresa.

Paralelamente a estas acciones, desde esta unidad se han organizado otros talleres como el Taller de Empleo Público o el Taller de Prácticas, con la finalidad de mejorar las habilidades de los estudiantes y titulados universitarios en la búsqueda de prácticas y empleo.

Además, se han organizado diversas jornadas sobre el empleo en los diferentes campus de la UMH y diversas charlas, conferencias y cursos en las que han participado distintos expertos de empresas e instituciones como: Pikolinos, Colegio Profesional de Economistas de Alicante, Everis, Tea Cegos, Aenor, Cesser Informática y Organización, Decathlon, Inspa Basal, CEEI, Cota Ambiental, CAM, Ferrovial Servicios, Iberdrola, Colegio Oficial de Ingenieros Industriales de Alicante, Ernst&Young, Seur, Arbora&Ausonia, Panama Jack, Ingeteam Service, Repsol YPF, Colegio Profesional de Graduados Sociales de Alicante, Eulen y Acciona, etc.. La asistencia de estudiantes a estas jornadas fue un éxito, ya que la cifra de universitarios asistentes a las jornadas de empleo rondó los **700 estudiantes**.



Por otro lado, también se ha realizado la difusión de diversos programas relacionados con el empleo, de los que cabe destacar el programa 1:1 “un estudiante una práctica” y el programa 1:100 “un estudiante cien prácticas”, se han realizado un total de 10 sesiones de difusión.

Para dar a conocer los servicios del Observatorio Ocupacional entre los estudiantes de la UMH, durante el año 2007 se instalaron en los diferentes campus de la UMH varios stands informativos coincidiendo con el periodo de matriculación y con el inicio del curso (septiembre y 2ª quincena de octubre). En estos stands se proporcionaba a aquéllos estudiantes que lo solicitaban información acerca de los diferentes servicios del Observatorio Ocupacional: prácticas en empresas, formación, bolsa de trabajo, etc., se resolvieron las dudas planteadas por los universitarios e incluso se realizó una encuesta entre los mismos para evaluar el conocimiento que tenían de las posibilidades que ofrece el Observatorio Ocupacional. Una de las novedades de esta campaña ha consistido en la entrega de una agenda escolar personalizada con las actividades del Observatorio Ocupacional. Por medio de estas iniciativas fueron informados sobre nuestros servicios **más de 4.000 estudiantes**.

La segunda novedad importante fue la primera convocatoria del concurso "**Conoce el Observatorio Ocupacional**", cuyo objetivo ha sido el incremento de la utilización de la página web del Observatorio por parte de toda la comunidad universitaria. Los participantes cumplieron un cuestionario a través de la web y los acertantes participaron en un sorteo consistente en 2 ordenadores portátiles, 1 bicicleta de gama alta y 6 tiendas de campaña, con el patrocinio de las empresas Clave Informática y Decathlon. En esta actividad, que se ha desarrollado desde principios de septiembre hasta mediados del mes de diciembre, se ha contado con más de 500 participantes.

El **Programa P.E.U. “Programa de Emprendedores Universitarios”**, merece una mención especial, ya que en él se han interesado numerosos estudiantes de la Universidad Miguel Hernández de Elche, que se han inscrito en nuestro **Club de Emprendedores Universitarios**. Durante el año 2007 se incrementó significativamente el número de inscripciones, ascendiendo a un total de **9.411 inscritos**, frente a los 7.991 inscritos de 2006 (lo que supone un incremento del 17.8%). Dentro de las numerosas iniciativas puestas en marcha desde este Programa, destacan la realización de Jornadas de Estimulación Empresarial, cursos de creación y

gestión de empresas y ponencias realizadas por importantes empresarios del entorno socioeconómico. En total, se han formado en estas actividades **más de 250 universitarios**.

La **UNIDAD DE PRÁCTICAS**, como todos los años, ha vuelto a ser la unidad estrella del Observatorio Ocupacional, obteniendo unos resultados, desde nuestro punto de vista y con los medios humanos disponibles, altamente satisfactorios, ya que se han realizado durante el curso académico 2006/2007, **3.739 prácticas** en empresas e instituciones. El año 2007 fue muy exitoso en lo que a firma de convenios se refiere, ya que se alcanzó el convenio **número 4.000**.

Así mismo, hemos de resaltar la renovación de la **Certificación de Calidad ISO 9001:2000 por AENOR**, que refuerza la clara orientación del Observatorio Ocupacional hacia la mejora continua y la calidad.

Señalar que seguimos implementando continuas mejoras y módulos nuevos en el programa informático para la gestión del programa de prácticas, con la finalidad de avanzar continuamente y adaptarnos a las nuevas necesidades que vayan surgiendo. Esto está permitiendo una mayor agilidad y control en la gestión de prácticas. Cabe destacar la activación, durante el año 2007, de un módulo para que la tramitación de documentación por parte del personal docente investigador, así como la automatización del envío de candidatos a las ofertas, consiguiendo sin duda una mayor agilidad en los procesos.

En el apartado del programa de Automatrícula de la UMH que posibilita la inscripción en el Programa de Prácticas, en el PEU y en cursos de búsqueda activa de empleo en el momento en que el estudiante tramita su matrícula, y que además, cuenta con la ventaja de que los estudiantes que no tienen el 50% de los créditos de su titulación y, por tanto, no cumplen los requisitos para entrar en la bolsa de prácticas, quedan anotados para ser dados de alta automáticamente por el programa en el momento en que alcancen este porcentaje, **291** estudiantes se inscribieron en el momento de su matriculación en la bolsa de prácticas por este sistema, **3.715** estudiantes se inscribieron en cursos de Búsqueda Activa de Empleo y **3.207** estudiantes se inscribieron en el PEU. Por otra parte, **1.729** estudiantes señalaron que querían entrar en la bolsa de prácticas cuando alcanzaran los créditos necesarios.

Para finalizar, señalar el dinamismo generado en la bolsa de empleo universitario con que cuenta la **UNIDAD DE EMPLEO**, que ha tramitado múltiples **ofertas de trabajo** para los titulados de la UMH, concretamente **609 peticiones** (frente a las 501 del curso anterior). Este incremento es una buena muestra de cómo cada vez más empresas confían en los servicios ofertados por el Observatorio Ocupacional, tanto para acoger estudiantes en prácticas, como para contratar a sus trabajadores. Todo ello nos anima en nuestro objetivo permanente de seguir mejorando día a día para brindar a nuestros usuarios principales (titulados, estudiantes y empresas) servicios de gran valor añadido.

### **Premios y distinciones**

- **La Generalitat Valenciana concede a la UMH el premio a la 'Entidad emprendedora en el ámbito territorial'**

El Conseller de Empresa, Universidad y Ciencia, Justo Nieto, ha entregado al Rector de la Universidad Miguel Hernández de Elche, Jesús Rodríguez Marín, el premio a la 'Entidad emprendedora en el ámbito territorial'. La entrega se realizó en Valencia durante la celebración del Día del Emprendedor de la Comunidad Valenciana 2007.



**Ilustración 1 - Imagen del Premio a la entidad emprendedora de ámbito territorial**

En la categoría 'Entidad emprendedora en el ámbito territorial', los organizadores han valorados aspectos como: el alcance territorial del plan; el carácter innovador del mismo; las tareas desplegadas de activación, promoción y difusión, así como el alcance de los logros en relación a la población de referencia. Tras analizar todos estos aspectos, el jurado concedió este premio ex -aequo a la Universidad Miguel Hernández de Elche y a la Agencia Idea del Ayuntamiento de Alzira.

- **Mención de honor de ASEMVEGA . V Edición Premios Empresariales de la Vega Baja.**

La importante vocación empresarial de la Universidad Miguel Hernández le ha llevado a ser reconocida por Asemvega en una de sus menciones de honor este año. El Prof. José María Gómez Gras, Vicerrector de Asuntos Económicos, destacó que «Asemvega y otras muchas instituciones están reconociendo el enfoque hacia la empresa que siempre nos ha caracterizado y que redundará en beneficio de los estudiantes». Son innumerables las iniciativas que durante los diez años de trayectoria de la UMH, se han materializado para conseguir una mayor implicación en el tejido empresarial de la provincia, y cuyos frutos ya se están recogiendo.



**Ilustración 2 - Mención de ASEMVEGA**

- **Premio Universitaria en Prácticas internacionales**

Mención honorífica a la estudiante universitaria destacada por su labor desarrollada en prácticas en el extranjero, dada la importancia, cada vez mayor, que se otorga a la proyección internacional del currículum, En este caso el galardón recayó sobre Alicia Sánchez Linde.



**Ilustración 3 - Mención Honor. Universitaria en prácticas internacionales**

- **Premio “Protoemprendedor” y “Emprendedor” 5 Estrellas.**

Distinciones entregadas respectivamente a Santiago Ambit Gómez y Celedonia Perea Coll, ambos miembros del Programa de Emprendedores Universitarios. En el primer caso el premio fue motivado por su proyecto “Future Advertising”, en reconocimiento al destacado papel de difusión de su experiencia y el carácter innovador de la idea. En el Caso de Celedonio Perea, se premia su labor y trayectoria con la empresa Terra Fecundis, valorando aspectos como la supervivencia, cooperación educativa, solidaridad dinámica, participación en actividades del PEU y proyección empresarial.



Ilustración 4 - Imagen del Premio "Protoemprendedor 5 Estrellas".

- **Premio Acciones en la Innovación en la gestión. III Premios del Consejo Social de la UMH.**

Dentro de la convocatoria de los III Premios del Consejo Social de la Universidad Miguel Hernández el Observatorio Ocupacional presentó su candidatura en la categoría a la innovación en la gestión. La candidatura basó su candidatura en la capacidad de la mejora continua, de la descentralización de servicios mediante la mejora de las prestaciones de la página Web y la preocupación por cubrir las necesidades de toda la comunidad universitaria, fruto de este esfuerzo el jurado concedió al Observatorio Ocupacional este premio.



Ilustración 5 - Galardón III Premios Consejo Social

## 2. UNIDAD DE PRÁCTICAS

El Observatorio Ocupacional a través de esta Unidad de Prácticas, pretende ofrecer a sus estudiantes la posibilidad de adquirir experiencia técnica y profesional relacionada con sus estudios mediante la realización de prácticas en empresas; así como experiencia y conocimiento del mundo laboral.

Todo ello permite a los estudiantes aplicar y poner en práctica los conocimientos que se van adquiriendo en un contexto real, romper el círculo falta de experiencia-trabajo, permiten conocer el mercado laboral, facilitar el ser conocido por empleadores potenciales, aumentar su autoestima, poner en práctica conocimientos adquiridos, dar más sentido al estudio, etc.

En cuanto a las empresas, les permite disponer de personas capacitadas y formadas para realizar trabajos acordes con su formación, les sirve como un proceso óptimo de selección previo para un futuro contrato laboral, a la vez que obtienen una visión de la empresa desde otra óptica, y colaboran con la universidad en la formación de titulados universitarios.

Esta unidad es de vital importancia, pues dada la situación del mercado laboral, cada vez es más difícil la integración de los titulados en las empresas debido a la falta de experiencia. Mediante la realización de prácticas, los estudiantes suplen en parte esta carencia, lo cual hace incrementar el nivel de "empleabilidad" de los mismos.

Los logros más destacados alcanzados en el curso académico 2006/07 han sido los siguientes:

### 1. Inscripción de estudiantes en la bolsa de prácticas.

Se han inscrito en la bolsa de prácticas del Observatorio Ocupacional, durante el año 2007, **4.110** estudiantes. Buena parte de ello se debe a la posibilidad de inscribirse los estudiantes a través de la automatrícula.

## 2. Prácticas en empresas e instituciones.

### 2.1. Total de prácticas realizadas.

Durante el curso académico 06/07 se han realizado **3.739 prácticas** en empresas lo que supone un ligero descenso del **3,34%**, respecto al curso anterior, tal y como puede apreciarse en el siguiente gráfico. Siendo achacable esta contención del crecimiento a la no incorporación de nuevas titulaciones, y que las implantadas más recientemente (Licenciatura de Ciencias del Deporte y de la Actividad Física y Licenciatura en periodismo) podrán cumplir el requisito de más del 50% de los créditos para la realización de prácticas voluntarias a lo largo del curso 07/08. Si a esta situación le unimos el descenso de matriculados en el global de la Universidad encontramos justificación para esta desaceleración en el crecimiento de los resultados.



Ilustración 1 - Evolución de las prácticas realizadas



## 2.2. Programa de prácticas internas.

En este curso académico ha continuado con éxito de participación el Programa de Prácticas Internas, que oferta la posibilidad a los estudiantes de la UMH de realizar prácticas en las unidades orgánico-administrativas, servicios y departamentos de la universidad, así como en sus institutos de investigación. Con esta iniciativa la UMH se suma a las empresas e instituciones colaboradoras que ponen a disposición su personal y medios para la formación práctica de estudiantes. De hecho, este curso académico se han podido beneficiar de este programa **531 estudiantes**. Como novedad este año destaca la aprobación por el Consejo de Gobierno de la nueva normativa interna que regula las prácticas internas, con este cambio hemos conseguido una mayor flexibilidad en su gestión, adaptándose a las necesidades de la comunidad universitaria. Durante el siguiente año está prevista la expansión del programa 1:1 a la tramitación de prácticas internas.

## 2.3. Programa un estudiante una práctica (Programa 1:1).

Del total de las prácticas realizadas, **1.162** se han canalizado mediante el Programa 1:1. Este programa, ya consolidado en el Observatorio Ocupacional, pretende motivar e involucrar a los estudiantes para obtener su colaboración en la consecución de prácticas y de nuevas empresas colaboradoras. Para incentivar la búsqueda de prácticas por los propios estudiantes, se han difundido folletos informativos y se han impartido charlas divulgativas en todas las titulaciones disponibles para realizar prácticas.

También supone que cada vez son más los estudiantes de la UMH que deciden tomar parte en la búsqueda de prácticas para aprender a desenvolverse por sí mismos. De hecho, este programa permite que los estudiantes entrenen las técnicas y habilidades de búsqueda de empleo, para la consecución de prácticas, en un entorno de bajo riesgo. Dado que las probabilidades de obtener una práctica son muy altas, se refuerza el comportamiento proactivo del estudiante y su autoestima, todo lo cual será extremadamente importante en el momento de finalizar sus estudios y realizar la búsqueda de empleo ya como titulados.

### 2.4. Programa 1:100.

En este curso académico 2006/07 se han cosechado importantes resultados en este Programa, que se puso en marcha el curso académico 2003/04. Esta iniciativa, fomenta la realización de prácticas por medio del apoyo a estudiantes colaboradores, cuya función es la búsqueda de prácticas a compañeros de titulación. De esta manera, se multiplican los contactos con empresas y se realiza una difusión del Programa de Prácticas en Empresas, lo que ha dado como resultado en el curso académico 2006/07 la realización de **70 prácticas** por estudiantes lo que sugiere una moderación en el crecimiento tras los espectaculares resultados de la edición anterior, y la firma de **24 nuevos convenios** de cooperación educativa, todo ello gracias a la colaboración de **12 estudiantes** y la implicación de **10 titulaciones**.

### 2.5. Prácticas de titulación.

Durante el curso académico 2006/07 también se han realizado numerosas prácticas de titulación o prácticum, lo que da muestra de la clara orientación que la Universidad Miguel Hernández de Elche tiene hacia el mercado laboral, promocionando la formación práctica como complemento ideal a los conocimientos teóricos adquiridos en las aulas. En concreto, durante el pasado curso académico se realizaron **1.692** prácticas de titulación, lo que supuso un incremento del **1%** respecto el curso académico anterior.

### 2.6. Prácticas Observatorio.

Por medio de esta categoría, se agrupan aquellas prácticas que se tramitan directamente desde el Observatorio, normalmente porque las empresas se ponen en contacto con el Observatorio Ocupacional, demandando un perfil de universitario concreto. Y también es el caso de los contactos e iniciativas que el Observatorio Ocupacional tiene con empresas y que fructifican en prácticas.

En este curso académico 2006/07 se han tramitado **284 prácticas** por esta vía. Este hecho nos resulta especialmente satisfactorio puesto que da buena muestra de la difusión del Programa entre empresas y entidades.

### 3. Empresas e instituciones colaboradoras.

Así mismo, este curso académico 06/07 un total de **4.161** empresas e instituciones han colaborado con el Programa de Prácticas de la UMH, lo que supone un incremento del **16.59%** sobre las empresas que colaboraron en el curso académico anterior. Continúa así la trayectoria ascendente, buena prueba de la aceptación que el Programa de Prácticas en Empresas tiene entre empresas e instituciones.



Ilustración 2 - Evolución entidades colaboradoras

#### 4. Reconocimiento a la Empresa 4.000.

En 2007 tuvo lugar un acto de celebración presidido por el Rector de la UMH, en el que se hizo entrega de un Diploma de Reconocimiento a la empresa Astilleros Astondoa, que además, tuvo el honor de ser la empresa número 4.000 que firmaba un convenio de cooperación educativa con la Universidad. Este diploma acreditativo fue recogido por el gerente de la empresa, Jesús Hernández.

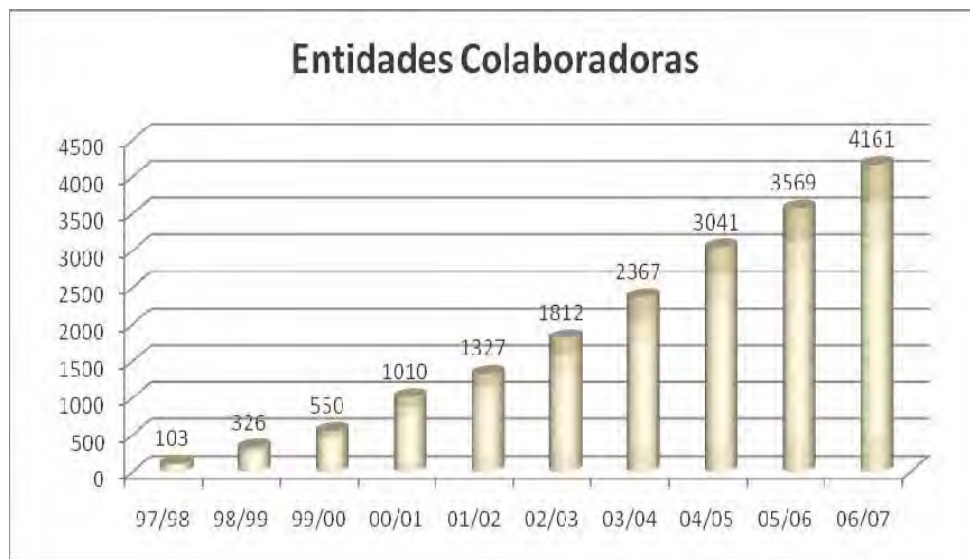

Ilustración 3 - Entrega Reconocimiento a la entidad 4.000

#### 5. Reconocimiento a los tutores de prácticas.

El día 24 de mayo de 2007 tuvo lugar en el Salón de Actos del edificio de Rectorado y Consejo Social del Campus de Elche el **V Encuentro de Tutores de Prácticas**, con un considerable éxito de asistencia.



Ilustración 4 - V Encuentro de Tutores

Dicho acto, realizado en el Aula Magna del edificio Altabix y presidido por el Rector de la UMH, tuvo como objetivo reconocer la labor realizada por aquéllos que han tutorizado estudiantes en prácticas. Este año fue especial al celebrarse el X aniversario desde la creación de la Universidad, por este motivo la Comisión Relación Universidad-Empresa decidió entregar reconocimientos a las entidades que durante este tiempo más estudiantes habían acogido, así como a los tutores de prácticas más activos durante todo este periodo. A la finalización del mismo, y como viene siendo habitual, se hizo entrega a los asistentes de un regalo de agradecimiento.

#### **6. Asistencia y representación de la UMH, en el acto de finalización de prácticas de estudiantes en la Caja de Ahorros del Mediterráneo.**

El 28 de septiembre de 2007, el Observatorio Ocupacional fue invitado a este acto organizado por la CAM, en el cual se reconoce la importancia de las prácticas y se agradece a las universidades la labor realizada en la gestión de prácticas. Además, durante el mismo, se realizó la entrega de diplomas acreditativos a los estudiantes que habían realizado prácticas en las diferentes oficinas y dependencias de dicha institución financiera.



**Ilustración 5 - Imagen de la Clausura**

#### **7. Renovación de la Certificación de Calidad ISO 9001:2000 por AENOR.**

Tras la auditoría efectuada por AENOR el 26 de noviembre se renovó la certificación de todo el sistema de calidad en la unidad de prácticas del Observatorio Ocupacional de la UMH, contra la norma ISO 9001:2000.

Hay que recordar que en junio de 1999, la Universidad Miguel Hernández de Elche, a través de su Observatorio Ocupacional, fue la primera universidad pública española que consiguió la certificación por la norma UNE-EN ISO 9002:1994. Posteriormente, con fecha 31 de julio de 2001, se obtuvo la primera certificación de una universidad española por la norma UNE-EN ISO 9001:2000. Estos logros han reafirmado el compromiso con la Calidad de la UMH.

Es de destacar que, la implantación de este sistema de calidad certificado por AENOR con el número de registro ER-0589/99, se llevó a cabo exclusivamente con el equipo humano de la UMH sin recurrir, como suele ser habitual, a la ayuda técnica de ninguna consultora especializada y, por tanto, sin desembolsos extras por este fundamental concepto.

El certificado AENOR es muestra del compromiso con la calidad que, desde sus inicios, ha adquirido el Observatorio Ocupacional de la UMH y de su vocación de proporcionar en todo momento un trato personalizado y profesional tanto a empresas como estudiantes.



### 8. Novedades en la aplicación informática del Observatorio Ocupacional.

De todas las mejoras que se introdujeron durante el año 2007 en la aplicación de prácticas del Observatorio Ocupacional, destaca la puesta en marcha del envío automatizado de Currículums de los estudiantes y titulados interesados en las distintas ofertas publicadas en la página web del Observatorio Ocupacional. Al mismo tiempo se encuentra en fase final de desarrollo la tramitación de las prácticas integradas dentro del plan de prácticas internas de la Universidad Miguel Hernández, hecho que redundará en la agilidad en el trámite de este tipo de prácticas para estudiantes, completando de esta forma los cambios realizados desde la modificación de la normativa que las regula.

Otra acción de a desarrollar durante 2008 será la realización de encuestas on-line como herramienta eficiente para la medida de la satisfacción de estudiantes, entidades y profesores.

Las dos principales ventajas que esta mejora ha traído son:

- Disminución de la carga de trabajo del Observatorio Ocupacional.
- Mejora de la percepción del sistema por las entidades colaboradoras.

Además, se continúan implantando mejoras del sistema informático, tratando de cubrir de la mejor manera posible las necesidades de los usuarios del Programa.

### 9. Organización y elaboración de las sesiones informativas "un estudiante, una práctica".

Con la finalidad de difundir las ventajas del programa de tramitación de prácticas, así como para incentivar la búsqueda de prácticas entre los estudiantes, se desarrollaron un total de 9 sesiones a diferentes de la UMH, con una duración aproximada de una hora. Se contó con la presencia de **650 alumnos**.



Ilustración 6 - Imagen de una de las charlas

## 10. Convocatoria de la quinta edición del Programa 1:100.

Durante el mes de octubre de 2007 se llevaron a cabo una serie de reuniones informativas en los diferentes campus de la Universidad Miguel Hernández de Elche, para convocar a los equipos directivos de los centros a la VI Convocatoria del Programa 1:100. Se invitó a asistir a decanos, vicedecanos, directores, subdirectores, responsables de titulación, y algún estudiante de la pasada edición, contando además con la presencia del Vicerrector de Asuntos Económicos, Empleo y Relación con la Empresa.

Estas reuniones se organizan desde el Observatorio Ocupacional con el objetivo de buscar y fomentar la participación del mayor número posible de titulaciones a través de sus representantes. En estas reuniones se pudo observar, con gran satisfacción, una gran aceptación y se obtuvo el compromiso de los asistentes en la colaboración para la búsqueda y selección de estudiantes motivados que puedan estar interesados en participar.

En octubre de 2007 se hizo una nueva reunión con los estudiantes seleccionados para proporcionarles la información y el apoyo necesario para llevar a cabo su labor. Mediante esta reunión, se realizó la apertura de la quinta edición del Programa 1:100.



**Ilustración 7 - Presentación a los coordinadores del Programa 1:100**



### **11. Incentivos a la búsqueda de prácticas 1:1.**

Durante el curso académico 2006/07 se llevaron a cabo varias acciones encaminadas a incentivar la búsqueda de prácticas entre los mismos estudiantes. Algunas de las iniciativas llevadas a cabo fueron:

#### **- Regalo de carpeta del Observatorio Ocupacional**

Para premiar el esfuerzo llevado a cabo por los estudiantes que durante el curso 2006/07 buscaron su propia práctica y tramitaron la misma a través de la aplicación informática, el Observatorio Ocupacional encargó la realización de carpetas con separadores que se les obsequiaba a los estudiantes que traían la documentación correctamente firmada y sellada. Esta carpeta también se distribuyó entre los estudiantes del Programa 1:100 que entregaron una carpeta de regalo a todos los estudiantes a los que ayudaron a encontrar una práctica.



**Ilustración – Carpeta del Observatorio**

#### **- Edición del folleto “Practica un Poco”.**

Para resolver las posibles dudas que pudieran surgir en la tramitación de prácticas 1:1 a través del programa informático, en el curso 2006/07 continuó el uso del folleto informativo con los pasos a seguir para la correcta tramitación de las mismas.

Este folleto demostró ser una ayuda útil en la realización de anexos y convenios de prácticas, por lo que se realizó una distribución de los mismos por los diferentes campus, además de incluirlos en los sobres de matrícula de los estudiantes.



**Ilustración 8 - folleto 1:1**

**- Regalo de lápices y bolígrafos.**

A lo largo de todo el año 2007, se han repartido bolígrafos y lápices entre los estudiantes y empresas con publicidad del servicio. Este obsequio se ha entregado en las diferentes acciones que ha llevado a cabo el Observatorio Ocupacional: charlas, jornadas, cursos, stands informativos, asesoramiento empresarial, formación en búsqueda activa de empleo, etc.



**Ilustración 9 - Bolígrafos y lápices**

**- Salvamanteles en las cafeterías universitarias.**

Durante 2007 se pusieron a disposición de la comunidad universitaria de los salvamanteles diseñados por la estudiante de bellas artes Mónica Manchón, como una medida de motivación a los estudiantes para la realización de prácticas. Se realizó una serie de 4 salvamanteles con distintas escenas, todas ellas protagonizadas por el personaje "Gregorio Observatorio", en el que de una forma simpática exponía las ventajas del uso de los recursos que ofrece el Observatorio Ocupacional para el desarrollo profesional.



Ilustración 10 - Uno de los salvamanteles

### - Desayuna con el Observatorio.

Al inicio del curso 2007/08 se puso en marcha esta iniciativa por la que se pretendía mejorar la relación con los estudiantes, así como averiguar sus inquietudes, de forma que se pueda orientar mejor los servicios hacia ellos. Hasta la fin de año se han realizado dos desayunos con un notable éxito por las aportaciones realizadas por los estudiantes.



Ilustración 11 - Uno de los desayunos en la Cafetería del Edificio Altavix

### - Agenda del Observatorio.

Durante la campaña de matriculación y Conoce el Observatorio se facilitó a aquellos que se interesaron por los servicios del Observatorio Ocupacional una agenda escolar personalizada con el diseño del nuevo folleto "5 Ases". El contenido de la agenda permite planificar de forma secuencial todas las actividades que ofrece el Observatorio

Ocupacional. Su reducido tamaño y la capacidad de información han sido los aspectos más destacados de esta agenda. Se repartieron cerca de 3.000 agendas entre toda la comunidad universitaria



Ilustración 12 - Agenda del Observatorio 07/08

### -Programa en la Radio UMH

Con la puesta en funcionamiento de la Radio Universitaria, el Observatorio Ocupacional ha dispuesto de un espacio en el que en colaboración con los estudiantes responsables han difundido las distintas actividades que desde el Observatorio se desarrollan con el objetivo de aumentar la empleabilidad de estudiantes y titulados.

### 3. UNIDAD DE ESTUDIOS

La Unidad de Estudios del Observatorio Ocupacional, constituye un elemento diferenciador e innovador de la UMH. Se crea con el objetivo de que la Universidad pueda atender con precisión la demanda del mercado laboral mediante una adecuada información sobre la dinámica del empleo.

Su estructura funcional tiene tres facetas:

1. Entradas de información.
2. Registro y procesamiento de la información.
3. Salidas de la información.

La actividad desarrollada en este servicio ha estado centrada principalmente en el área de las entradas de información (cuyo objetivo primordial es obtener información precisa del entorno, del mercado laboral, de las tendencias macroeconómicas, tendencias de los sectores productivos, legislación laboral, tendencias sociales, etc.). Para ello han continuado los contactos con los siguientes organismos para la obtención de datos:

- Cámara de Comercio, Industria y Navegación de Alicante
- Instituto Nacional de Empleo (INEM)
- Instituto Valenciano de Estadística (IVE)
- Comité Económico y Social (CES)
- Diputación Provincial de Alicante
- Instituto Valenciano de Investigaciones Económicas (IVIE)
- Servicio Valenciano de Empleo
- Instituto Valenciano de la Juventud (IVAJ)
- Otros diversos

Además se ponen a disposición de los universitarios los complementos semanales de los periódicos, donde vienen reflejadas diversas ofertas de empleo, como El País, El Mundo, ABC, y se vienen adquiriendo las siguientes publicaciones: Ideas & Negocios, Emprendedores, Franquicias, Entre Estudiantes, Gaceta Universitaria, etc.

También se realizan periódicamente consultas en Internet a bases de datos online sobre información relacionada con el empleo, estando disponibles las direcciones más importantes en nuestras oficinas y web.

Respecto a los estudios específicos realizados por el Observatorio Ocupacional, se han llevado a cabo los siguientes:

### 1. Estudio de satisfacción de las empresas que acogen estudiantes en prácticas.

Las conclusiones más importantes que hemos obtenido de este estudio se podrían resumir en el elevado nivel de satisfacción, que aumenta año tras año, expresado por las empresas.

Así el 100% de las empresas consideran las prácticas satisfactorias o muy satisfactorias. Esta satisfacción se debe en gran medida a la buena disposición de los estudiantes y al cumplimiento de las condiciones y tareas especificadas en el convenio de colaboración por los estudiantes que realizaron prácticas en empresas.



Ilustración 1 - Satisfacción de las entidades colaboradoras

Tras la realización de las prácticas, cabe destacar que a un **58.2%** de los estudiantes se les ha propuesto ampliar el período de prácticas; este dato es un claro indicador que corrobora la satisfacción expresada por las empresas.

Por otra parte, con referencia a la inserción laboral de los estudiantes que han hecho prácticas durante el curso 2006/07, el **34.3%** de los estudiantes que han realizado estancias están trabajando o han recibido una oferta de empleo por parte de las empresas que los han acogido.

Este dato es significativo teniendo en cuenta que en su cómputo se han incluido todos los estudiantes, incluso los que no están en últimos cursos, y los estudiantes que realizaron prácticas en instituciones públicas, cuyas posibilidades de oferta de empleo son muy limitadas debido a la normativa que regula el empleo en administraciones públicas.

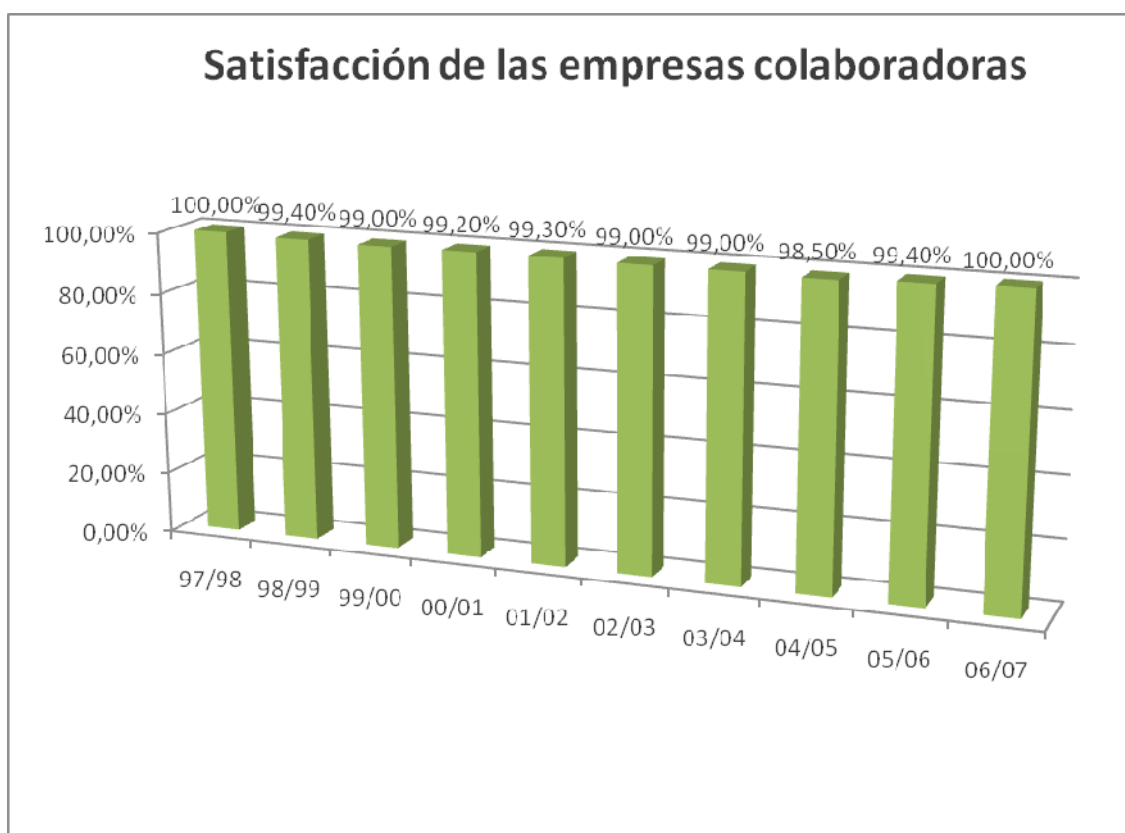
## 2. Estudio sobre la satisfacción de los estudiantes que realizan prácticas.

En este trabajo también queríamos obtener información sobre la satisfacción acerca de las prácticas realizadas durante el curso 2006/07, pero desde la óptica de los estudiantes. Los resultados obtenidos han sido también muy satisfactorios, arrojando la cifra del **97,1%** de los estudiantes, que han valorado las prácticas realizadas de forma satisfactoria o muy satisfactoria.



### 3. Distribución sectorial de empresas que han acogido estudiantes.

Por sectores de destino de los estudiantes en prácticas la distribución ha sido la siguiente: en primer lugar figura el sector de **Ciencias de la salud** con un **48.2%**, en segundo lugar se sitúa el sector de la **Educación e Investigación**, en el que se han realizado el **16%** de las prácticas. Le siguen las estancias en el sector **Servicios a Empresas** con un **8,5%** de las prácticas totales. Finalmente el sector **Administración y asociaciones** subieron hasta el **8,5%** de los estudiantes. Los restantes estudiantes se repartieron en el resto de sectores del entramado productivo.



**Ilustración 2 - Distribución de las prácticas por Sectores**



#### 4. Satisfacción de las empresas con los titulados de la UMH.

Otro aspecto que nos interesaba conocer era la aceptación que los titulados de la UMH tienen entre las empresas del entramado productivo. Sabemos que el nivel de satisfacción de las empresas con los estudiantes es muy elevado, pero... ¿Deriva esta satisfacción con los estudiantes en contratos laborales una vez titulados? Y de ser así, ¿Quedan satisfechas las empresas con los conocimientos y habilidades de los universitarios?

Respecto a las empresas que han contratado titulados de la UMH, nos encontramos que en el curso 2006/07, de las empresas que han colaborado o colaboran con la UMH en materia de prácticas, un **65,5%** han contratado uno o más titulados de nuestra institución.

Es aún mucho más satisfactoria la percepción que estas empresas tienen acerca de las habilidades y conocimientos del titulado contratado, la satisfacción que nos han manifestado respecto a la valoración de ha sido altísima, ya que el **100%** de estas empresas ha confesado estar plenamente satisfecha con su rendimiento.

#### 5. Libro "en el camino hacia la convergencia europea: guía docente para enseñar competencias profesionales".

La **evolución** del mercado de trabajo nos muestra como las empresas, en sus demandas de titulados universitarios exigen cada vez más profesionales, no solo con conocimientos teórico-prácticos, sino también como formador de profesionales de alto nivel. Creemos imprescindible que pueda a tener a su alcance este trabajo. Se cubre así la necesidad del profesorado de contar con materiales didácticos orientados específicamente al desarrollo de competencias profesionales en sus estudiantes.



Ilustración 3 - Carátula del libro

## 6. Inserción de los titulados

El objetivo de este estudio que viene realizándose todos los años con la información proporcionada por los titulados del curso anterior, fue obtener información acerca de la inserción laboral, además de otra información útil como las características del empleo conseguido, la situación actual, las vías empleadas para encontrar trabajo, etc.

Dado que las universidades destinan fondos públicos a actividades docentes y de investigación y deben rendir cuentas de su efectividad es necesario crear una serie de indicadores que permitan asegurar un mínimo nivel de calidad en los planes de estudio de las titulaciones. En este sentido se orientó este estudio de forma que permitiera alcanzar los siguientes objetivos:

- Conocer la inserción laboral de los titulados en la UMH en el curso 2006/07.
- Conocer los medios utilizados para la búsqueda de empleo.
- Conocer las características principales del empleo, si están trabajando.
- Conocer la situación de los desempleados
- Conocer el grado de satisfacción de los titulados con sus estudios.
- Conocer el grado de satisfacción de los titulados acerca de la UMH.

## Principales Conclusiones

### La Inserción laboral

En cuanto a la inserción laboral se han obtenido las siguientes conclusiones:

- La inserción laboral de los titulados de la Universidad Miguel Hernández es de un 98,8%. Esto significa que los titulados de la promoción del 2005/06 que buscó empleo desde junio del 2006 hasta agosto del 2007 (momento en que realizamos las entrevistas para el estudio) casi en su totalidad, han trabajado desde que acabaron su titulación y una gran mayoría seguía trabajando en el momento de realizar la encuesta.
- Casi la totalidad de los titulados que dicen no haber buscado trabajo fue por la continuación de sus estudios (86,1%), otro 5,6% no buscó trabajo por motivos personales y por último el 8,3% se encuentra preparando oposiciones actualmente.

- Un 75,9 % de los titulados de la UMH que buscó trabajo, lo encontró en menos de 3 meses.
- La mejor manera para encontrar trabajo que apuntan los titulados de la UMH es a la búsqueda pro-activa, tales como a través de contactos personales (23,7%), de contactos durante practicas (10,4%) y de iniciativa propia (8,9%).
- La principal razón para cambiar de empleo es la mejora profesional (39,8%), seguido de la finalización de contrato (27,7%).

### **Caraterísticas del empleo**

Las principales conclusiones respecto al empleo que tuvieron los titulados después de finalizar sus estudios han sido las siguientes:

- Un 36,4% de los titulados trabaja en un puesto fijo, aunque la mayoría comienza con un contrato temporal (35,4%).
- Señalar que el 45,5% de los titulados de la Podología crearon su propia empresa, esto se debe a que muchos profesionales crean sus propias empresas como una de sus salidas laborales.
- Algo muy destacable es que 2 de cada 3 titulados (82,8%) tuvieron un puesto de responsabilidad en el empleo. Y 9 de cada 10 titulados tuvieron un empleo con igual o mayor nivel que sus estudios.
- La satisfacción global con el empleo se valora de notable (7,7 puntos sobre 10).

### **Caraterísticas del empleo**

Las principales conclusiones respecto de la situación de los titulados desempleados han sido las siguientes:

- El tiempo medio que llevan buscando empleo es de 12 meses.
- Los titulados desempleados en el momento de realizar el trabajo de campo pensaban que la formación que les sería más útil para encontrar trabajo era la formación en idiomas (53,8%).

- Los problemas que destacaban los titulados para encontrar trabajo son la falta de experiencia y la saturación del mercado.

### **Satisfacción y potencial de futura vinculación con la UMH**

La satisfacción global con su paso por la Universidad y el potencial de vinculación futura ha generado las siguientes conclusiones:

- El grado de satisfacción medio de los titulados de la UMH es alto, un 7,5 puntos sobre 10.
- El 87% de los titulados recomendarían la UMH.

## 4. UNIDAD DE FORMACIÓN / INFORMACIÓN PARA EL EMPLEO

Esta Unidad tiene como objetivo formar, informar y orientar a los estudiantes con el fin de incrementar su nivel de "empleabilidad", para lo cual nos propusimos capacitar y formar a los estudiantes de los últimos cursos en:

- La búsqueda activa de empleo (el proceso de selección, el conocimiento de uno mismo: inventario personal y proyecto profesional, vías de búsqueda de empleo, las cartas de solicitud, confección del Currículum Vitae, preparación de test psicotécnicos, entrevistas, etc.).
- La adquisición de habilidades sociales demandadas por las empresas (trato al cliente, asertividad, hablar en público, relaciones humanas, estrés, liderazgo, autoestima, etc.)
- Creación de empresas (cualidades del emprendedor, creación de empresas, subvenciones, etc.)
- Perspectiva global del mercado laboral (perfiles profesionales por titulación, trabajo por cuenta ajena y autoempleo, mercado laboral, etc.)

Las acciones ejecutadas durante el año 2007 en esta Unidad, han sido las siguientes:

### 1. Plan de inserción laboral.

Con el objeto de facilitar al máximo la inserción laboral y la "empleabilidad" de los estudiantes de la UMH, se diseñó un plan de inserción laboral compuesto por varios módulos que pretenden facilitar la adquisición de conocimientos y habilidades a los participantes. Este plan ha sido reconocido por la Comisión de Créditos de Libre Elección y Créditos por Equivalencia de la UMH.

Para poder ejecutar este plan se continuó en la línea de colaboración con otras

instituciones públicas en materia de formación para el empleo como en la realización y desarrollo de Acciones **O.P.E.A.** (Orientación Profesional para el Empleo y asistencia al Autoempleo). Con este fin, en el año 2007 se obtuvo una subvención de la Conselleria de Economía, Hacienda y Empleo, concretamente del SERVEF (Servicio Valenciano de Empleo y Formación) y cofinanciado por el Fondo Social Europeo.

El objeto de esta subvención es impartir a estudiantes de la Universidad y titulados de nuestros distintos Campus (inscritos como demandantes de empleo), una formación complementaria para incrementar sus posibilidades de encontrar empleo. Para ello se contrataron a 4 técnicos superiores y a una persona de apoyo administrativo; y se han impartido **3.118 horas de talleres de formación práctica** atendiendo a **1.174 usuarios** durante curso académico **2006/2007**.

Se han realizado ocho acciones concretas:

- a) Tutoría Individualizada (TI). Realizada por **745** usuarios.
- b) Desarrollo de los Aspectos Personales (DAPO). Realizada por **69** usuarios.
- c) Grupo de Búsqueda Activa de Empleo (BAE-G). Realizada por **61** usuarios.
- d) Taller de Entrevista (BAE-T). Realizada por **89** usuarios.
- e) Información y Motivación Autoempleo (INMA). Realizada por **60** usuarios.
- f) Asesoramiento de Proyectos Empresariales (APE). Realizada por **20** usuarios.
- g) Taller de Empleo Público. Realizada por **70** usuarios.
- h) Taller de Búsqueda de Prácticas en Empresa. Realizada por **60** usuarios.

Desarrollo de cada una de estas actividades:

#### **a) Tutoría Individualizada (TI)**

Con esta acción se pretende optimizar la eficacia de las actividades que una persona pone en marcha para conseguir su inserción profesional.

Es un proceso individualizado de orientación profesional, donde técnico y usuario acuerdan los pasos a realizar para conseguir un óptimo desarrollo del itinerario de inserción profesional.

Las tutorías personalizadas pueden ser **desde una hasta un máximo de seis sesiones, siendo cada sesión de una hora de duración aproximada**, y luego derivarse a otro tipo de acciones (DAPO, INMA, etc.), abordando mucho más detenidamente los aspectos personales del *usuario*.

En los Campus de Elche, Orihuela y San Juan durante el curso académico **2006/07**, contamos con **388 tutorías**.

#### **b) Desarrollo de Aspectos Personales para la Ocupación (DAPO)**

Acción encaminada a incidir sobre los aspectos personales que facilitan la puesta en marcha y mantenimiento de actividades en un proceso de inserción profesional.

Consiste en seis sesiones grupales, con una duración de tres horas cada sesión donde se incide en la activación de los recursos personales (habilidades sociales y comunicación). Esta acción se divide en tres fases: una primera fase de cohesión y activación grupal, una segunda fase de contraste y retroalimentación y una tercera fase de apoyo a la autonomía.



**Ilustración 1 - Imagen de uno de los talleres**

Se han impartido **6** talleres de 18 horas cada uno, con **69** participantes en los Campus de Elche, Orihuela y San Juan.

#### **c) Búsqueda Activa de Empleo (BAE-G).**

Persigue que los usuarios de la acción consigan un entrenamiento en las técnicas de búsqueda de empleo.

En seis sesiones de grupo con una duración de cuatro horas cada una y entre 8 y 12 participantes. Los participantes reciben formación para la búsqueda activa de empleo. Como contenidos del taller: realización del inventario personal, herramientas de Búsqueda de Empleo (realización del Currículum Vitae, carta de presentación, etc.), Estrategia de Búsqueda de Empleo, etc. Estos talleres de búsqueda activa de empleo Grupo de Búsqueda se han impartido a **61** participantes, repartidos en **6** talleres.

#### **d) Taller de Entrevista (BAE-TE).**

Persigue que los participantes de la acción consigan un entrenamiento en la realización de entrevistas de selección.

El Taller de Entrevista se realiza en grupos de entre 10 y 15 participantes, en 8 sesiones de 3 horas de duración. Contenidos del taller: conocimientos y practica de habilidades, sobre tipos de entrevistas, preparación de preguntas en las entrevistas, estrategias de respuesta, lenguaje corporal, etc. Durante el curso **2006/07** se han realizado **7** talleres de entrevista, que se han impartido a **89** participantes.

#### **e) Información y Motivación para el Autoempleo (INMA)**

Acción dirigida a aquellos estudiantes que muestran inclinación o interés hacia el trabajo por cuenta propia, pero que carecen de la formación o de las herramientas adecuadas para llevar a la práctica el proyecto empresarial.

En las sesiones se aborda el proceso de la idea de negocio, como desarrollar un plan de empresa, formas jurídicas, ayudas y subvenciones y los trámites necesarios para su puesta en marcha. Se han realizado **5** talleres de motivación para el autoempleo en



los campus de Elche, Orihuela y San Juan, **60** participantes.

#### **f) Asesoramiento de Proyectos Empresariales (APE)**

Va destinada a los estudiantes que por vocación o inclinación hacia el trabajo por cuenta propia muestran un interés por desarrollar un proyecto empresarial. Concretamente, durante el **curso 2006/07** se han realizado **20 tutorías personalizadas** de 5 horas y media de asesoramiento empresarial.

#### **g) Taller de Empleo Público.**

Con el fin de Informar a los estudiantes sobre la inserción laboral en la administración pública, analizar los diferentes tipos de convocatorias y gestionar el tiempo de búsqueda a través de diferentes recursos.

Estos talleres se realizan en grupos de entre 10 y 15 participantes, **en 3 sesiones de 3 horas de duración**. Y durante el curso **2006/07** han participado **70** participantes en **6** talleres de Empleo Público.

#### **h) Taller de Búsqueda de Prácticas en Empresas.**

Esta acción pretende motivar a los estudiantes para realizar prácticas en empresa, informar sobre el proceso de gestión de una práctica en empresa, la selección de las empresas más adecuadas a su perfil, planificar las visitas a empresas y gestionar el tiempo para la búsqueda de prácticas de manera adecuada.

Estos talleres se realizan en grupos de entre 10 y 15 participantes, **en 3 sesiones de 3 horas de duración**. Y durante el curso **2006/07** han participado **60** participantes en **6** talleres de Búsqueda de Prácticas en Empresas.

## 2. Organización de las X Jornadas de Empleo: "10 años proporcionando oportunidades para el empleo"

El objetivo de este evento fue el de crear vínculos de cooperación y comunicación profesional entre los presentes y futuros titulados y las entidades empresariales. Sirviendo de foro para la concreción de los perfiles y competencias requeridos por las empresas, permitiendo construir oportunidades de conocimiento y colaboración profesional.



Ilustración 2 - X Jornadas de Empleo. Campus de Elche

Las jornadas tuvieron una duración de ocho días y se realizaron en tres campus: Campus de Orihuela en Desamparados los días 26 y 27 de marzo y en Salesas el 27 de marzo, Campus de San Juan durante los días 28 y 29 de marzo y Campus de Elche los días 20,21 y 22 de marzo.

La Extraordinaria participación de los estudiantes a las X Jornadas de empleo, se hizo notar de forma evidente. Se contó con una asistencia más de **700 personas**. En el Campus de Orihuela el número de asistentes rondó los 130, en el Campus de San Juan el número de interesados en las Jornadas llegó a 142, siendo el Campus de Elche el que desbordó las previsiones con una inscripción que superó las 340 personas.

Durante estas jornadas se llevaron a cabo conferencias, mesas redondas, presentaciones de empresas, actividades dirigidas a orientar y asesorar a los

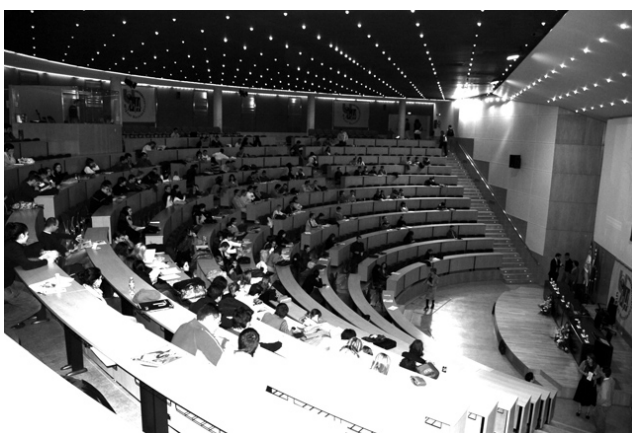
estudiantes y titulados universitarios en la búsqueda de empleo. En las ponencias participaron los responsables de departamentos de recursos humanos, selección, técnico y reclutamiento de empresas prototípicas de los sectores de actividad relacionados con la formación impartida en la UMH y en las cuales los alumnos aspiraban a implicarse profesionalmente, mediante convenios de prácticas, contratos de formación, etc.

**En Orihuela** en el **Campus de Desamparados** contamos con la presencia de las siguientes empresas: Novedades Agrícolas, Levantinas y Asociados de Minerales y Granitos, Clave Informática, Globalia Instalaciones, Terra Fecundis, Bodegas Heretat de Cecilia, Logic Control e Innofood I+D+I, así como con la participación de el Colegio Oficial de Ingenieros Técnicos Agrícolas de la provincia de Alicante, Colegio de Ingenieros Agrónomos de Murcia y el Colegio de Ingenieros Agrónomos de Levante.



**Ilustración 3 - X Jornadas de Empleo en el campus de Desamparados**

En las jornadas de **Orihuela en Salesas** se realizó una mesa redonda coordinada por D. Javier Reig Mullor, Decano de la Facultad de Ciencias Sociales y Jurídicas. Como participantes de la misma estuvieron D. José A. Giner Ortega del Colegio Oficial de Politólogos de la C.V., D. Adrián Ballester Espinosa, Presidente de la asociación de jóvenes empresarios de la Vega Baja, D. Blas Sánchez Sala, Presidente de la Asociación de empresarios de la Vega Baja, Dña. Saada B. Martín, Responsable de

selección y formación de Gestión Tributaria, . La mesa redonda ofreció al auditorio la posibilidad de escuchar diferentes perspectivas, orientaciones y salidas profesionales relacionadas con las titulaciones propias del Campus de Salesas.



**Ilustración 4 - X Jornadas de Empleo en el Campus de las Salesas**

Entre los participantes en el campus de **San Juan**, se contó con Novaire Centros Residenciales, Hospital Internacional Medimar, AVATO: Asociación Valenciana de Terapeutas Ocupacionales, Ozone Sports Club, Centro Europeo de Empresas Innovadoras (CEEI), Ibermutuamur, Centro Podológico CM24, Hospital Dr.Rodríguez Lafora de la Comunidad de Madrid, Instituto Bernabeu y el Colegio Oficial de Podólogos de la C.Valenciana.



**Ilustración 5 - X Jornadas de Empleo en S.Joan**

En el Campus de Elche contamos con: Pikolinos, Colegio Profesional de Economistas de Alicante, Everis, Tea Cegos, Aenor, Cesser Informática y Organización, Decathlon, Inspa Basal, CEEI, Cota Ambiental, CAM, Ferrovial Servicios, Iberdrola, Colegio Oficial

de Ingenieros Industriales de Alicante, Ernst&Young, Seur, Arbora&Ausonia, Panama Jack, Ingeteam Service, Repsol YPF, Colegio Profesional de Graduados Sociales de Alicante, Eulen y Acciona



**Ilustración 6 - X Jornadas de Empleo**

A la finalización de las jornadas se editó una revista-resumen de las actividades realizadas durante las mismas.



**Ilustración 7 - Revista Resumen de las X Jornadas**

### 3. Programa Hermes.

El Programa Hermes es una iniciativa del Observatorio Ocupacional creada en 2006 para impulsar la realización de prácticas en el extranjero, dirigida a estudiantes y titulados de la UMH.



Realizar prácticas o trabajar en el extranjero es un punto a favor del universitario a la hora de buscar trabajo, ya que puede distinguir su currículum del resto de candidatos. Por otra parte, es el medio más eficaz de aprender un idioma, conocer otras culturas, y, por supuesto, mientras se desarrollan las tareas propias de su titulación.

El Programa Hermes se ha concebido como apoyo a los universitarios que desean trabajar o realizar prácticas en el extranjero, pero a la vez, se concientia al estudiante de la importancia de que se implique en este proceso, ya que este proceso requiere un interés y un esfuerzo por su parte. De esta forma, también se consigue que el estudiante desarrolle unas habilidades que, sin duda, le serán de gran utilidad en su futura experiencia.

Para el caso de los estudiantes que realizan prácticas en el extranjero, además de la experiencia personal y laboral que obtienen, también pueden reconocer esta actividad por créditos de libre elección, siempre y cuando hayan cumplimentado correctamente la documentación de prácticas del Observatorio Ocupacional.

Otra de las muchas actividades que se llevan a cabo desde este Programa son las presentaciones informativas a estudiantes y titulados interesados en irse al extranjero, especialmente la estrecha colaboración con la asociación internacional de estudiantes

IAESTE que ha facilitado a un gran número de estudiantes la posibilidad de realizar prácticas en el extranjero.



**Ilustración 8 - Imagen de bienvenida del Programa Hermes en la página Web**

Entre los destinos que nuestros estudiantes eligieron el año pasado se encontraban algunos como Austria, Polonia, Italia, Francia, China, Reino Unido o Marruecos.

#### **4. Club Éxito.**

El Club Éxito nace en el año 2006 como la respuesta a la necesidad creciente de los titulados de la Universidad Miguel Hernández de Elche, que requieren asesoramiento y apoyo para triunfar en su desarrollo profesional.



**Ilustración 9 - Imagen corporativa del Club Éxito**

Dado que los titulados se encuentran con problemas e inquietudes similares a la hora de buscar trabajo y, una vez en él, promocionar. Éstos solicitaban al Observatorio servicios no solamente en su etapa de estudiantes, sino también una vez titulados.

El Club Éxito ofrece a todos los titulados de la UMH con inquietudes en el desarrollo profesional, una gama de herramientas para resolver estas inquietudes:

- Desarrollo Profesional: Jornadas de empleo, Cursos del PEU, Talleres de búsqueda activa de empleo, talleres para el desarrollo de aspectos de la

personalidad, Seminarios de especialización, Talleres de empleo público, Conferencias, Asesoramiento para la Creación de empresas.

- Networking: Encuentros de Tutores, encuentros específicos, iniciativas de la Fundación Quorum. Ser ponente en los encuentros del Observatorio, Acceso a presentaciones de empresa, etc.
- Acceso a las Ofertas de la Bolsa de Trabajo del Observatorio Ocupacional
- Recibir estudiantes en prácticas en la empresa en la que esté trabajando el titulado miembro del Club.
- Mantener informado a sus miembros de todas las actividades del Observatorio Ocupacional sobre eventos de actualización y desarrollo profesional. Recibir el Boletín Informativo del Observatorio Ocupacional
- Remisión de convocatorias de interés
- Acceso a las Publicaciones que realiza el Observatorio Ocupacional

El 10 de mayo de 2.007 se realizó el II encuentro general del Club Éxito, acto que sin duda fue de grato recuerdo para todos los asistentes.

Este año la conferencia del Club corrió a cargo del Vicerrector de Asuntos Económicos y Relación con la Empresa, el Profesor Jose M<sup>a</sup> Gómez Gras y Domingo Galiana Lapera, Director de Servicio del Observatorio Ocupacional, que bajo el título de “Networking” explicaron la importancia de la interrelación entre las personas como proceso clave para el desarrollo y el éxito profesional.



**Ilustración 10 - II Encuentro Club Éxito**



## 5. I Foro Universidad – Empresa en la Facultad de Ciencias Experimentales.



Ilustración 11 - Logotipo del Foro

Con el objetivo de acercar aún más la universidad a la empresa, se organizó el **“Foro Universidad-Empresa en la Facultad de Ciencias Experimentales”**. En este Foro se pretendió aglutinar a estudiantes, profesores, empresas y titulados de la FCE para que expresen sus puntos de vista e inquietudes de cara a mejorar la comunicación y la relación entre la universidad y la empresa en materia de prácticas y de inserción laboral. Para ello, después de la sesión común se crearon sesiones paralelas que trataron aspectos específicos de cada titulación. Cerca de 200 asistentes participaron de este Foro.



Ilustración 12 - Imagen de una de las sesiones del Foro Universidad-empresa

## 6. Proyecto SPEK.

El proyecto SPEK, que comienza su andadura en diciembre de 2004, consta principalmente de dos fases bien definidas:

1.- Estudio y desarrollo de sistemas de gestión, para poder gestionar/dirigir el CAMBIO producido por el progreso y la innovación tecnológica y las fusiones y adquisiciones,

desde un punto social.

2.- Establecimiento de un observatorio para la gestión del cambio.

Los “partners” sociales junto a los tecnológicos y proveedores de sistemas, crearan un “one-stop shop” que provea información tipo:

- Oportunidades y riesgos del cambio
- Los análisis de necesidades en un entorno de negocios dinámico
- Planes de operaciones
- Manejo de sistemas innovadores y nuevas tecnologías
- Soporte a PYMEs
- Aspectos tecnológicos para sectores industriales específicos
- etc...

Además, los “partners” sociales crearán un mecanismo de diálogo permanente con el marco legal para el desarrollo de la política de empleo a nivel sectorial y regional, para proponer:

- Nuevas relaciones laborales para proveer flexibilidad para los negocios y seguridad a los trabajadores
- Necesidades en la adaptación legislativa para tratar los cambios
- Seguridad en el puesto de trabajo
- Protección del entorno
- Etc.



## 7. Biblioteca.

Durante el año 2007 hemos seguido incrementando el número de publicaciones relacionadas con temas del mercado de trabajo: búsqueda activa de empleo, autoempleo, promoción en el puesto de trabajo, estudios del mercado laboral, directorios de empresas, etc.

Los estudiantes y titulados de la Universidad Miguel Hernández de Elche pueden acudir al Observatorio Ocupacional a consultar cualquiera de estos volúmenes, como ayuda para redactar su currículum vitae o su carta de presentación, afrontar una futura entrevista de trabajo, crear su propia empresa o buscar empresas en las que realizar prácticas, entre otras cosas.

Por otra parte, la incorporación de estas publicaciones garantiza el reciclaje continuo del personal técnico responsable de impartir los cursos de formación organizados por el Observatorio Ocupacional.

## 8. Edición de material informativo.

La edición de este material informativo se ha llevado a cabo con la intención de facilitar al máximo la comprensión por sus usuarios (estudiantes, titulados y/o empresas) de los programas del Observatorio Ocupacional y, como objetivo último, facilitar la incorporación de nuestros estudiantes al mercado laboral.

Realización de un folleto de información a los estudiantes, incluido en el sobre de matricula, en el que se presenta al Observatorio Ocupacional y del que se han difundido más de **12.000 unidades**.



Ilustración 13 - Portada Juega Tus Cartas

Edición de folleto informativo acerca de la aplicación informática, a fin de mostrar a los estudiantes cómo tramitar sus prácticas de forma sencilla y rápida, directamente por internet.



Ilustración 14 - Folleto 1:1

Edición del catálogo de servicios para empresas: “+ de 4.000”, en el que aparecen los nombres de las empresas colaboradoras, así como información acerca del Programa de Prácticas y el resto de servicios del Observatorio Ocupacional: Bolsa de Trabajo, “Apadrinamientos”, “Consultores para Universitarios”, “Estudiantes 5 Estrellas”, etc.



**Ilustración 15 - +4000 Entidades colaboradoras**

Otro folleto editado que ha seguido siendo usado a lo largo del 2007 fue el dedicado al Club Éxito y que tenía la finalidad de presentar a los universitarios los servicios y ventajas que esta iniciativa recién creada les ofertaba.



**Ilustración 16 - Folleto del Club Éxito**

Así mismo, se editaron folletos para difundir el certamen Innova-Emprende que todos los años convoca el Observatorio Ocupacional y que, como se verá más adelante, cada vez tiene más éxito de participación.



Ilustración 17 - Folleto V Edición Innova-Emprende

Con el fin de apoyar las acciones del Programa Hermes para prácticas en el extranjero se ha editado el folleto del Programa, en el se marca progresivamente los pasos a seguir y una planificación anual para conseguir las prácticas en el extranjero.



Ilustración 18 - Folleto del Programa Hermes. Haz las maletas

## ÁREA DE CREACIÓN DE EMPRESAS (PEU).

Durante este año se han seguido incrementando el número de actuaciones y actividades realizadas con los estudiantes de la Universidad con inquietudes emprendedoras que se han inscrito al PEU (Programa de Emprendedores Universitarios).

En primer lugar, y con el título de “Rompe las barreras del mundo empresarial”, se ha diseñado un nuevo folleto con información de todos los servicios del PEU, dado el incremento de servicios que el Programa ofrece desde sus inicios.



Nuevo folleto informativo del PEU

Se ha continuado utilizando un Itinerario Emprendedor por medio del cual, todos los estudiantes que así lo necesiten, son asesorados y guiados en la realización de los planes de viabilidad de sus proyectos empresariales. Durante el 2007 se han creado 17 nuevas empresas. Además, 216 estudiantes han sido asesorados en la realización de sus proyectos empresariales (45 proyectos) por el servicio del área de creación de empresas del Observatorio Ocupacional.

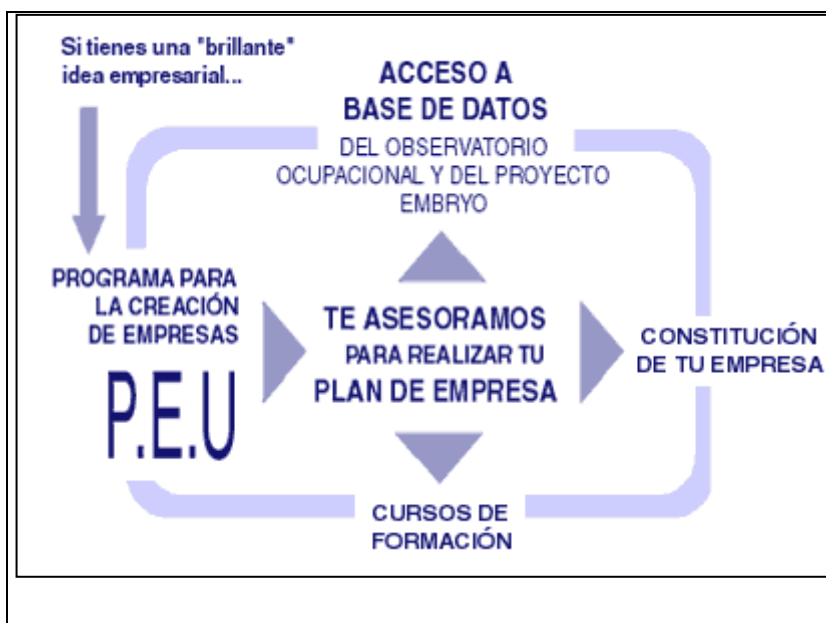

Esquema del itinerario emprendedor desarrollado en el PEU

En las actividades de **formación** y **estimulación empresarial** realizadas a través del PEU, han participado **1025** estudiantes universitarios, destacando la realización de las siguientes actividades:

- Durante el 2007 hemos ido ampliando la variedad de cursos que los alumnos pueden realizar con el Centro Europeo de Empresas Innovadoras **CEEI-Elche**. Se ha vuelto a ofrecer la posibilidad de que los estudiantes sigan estos cursos de forma no presencial (Campus Emprendedores on-line), siempre relacionados con la creación y gestión de empresas. Se ofertaron los siguientes:
  - *Generación, Maduración y Evaluación de Ideas*
  - *Creación de empresas para emprendedores*
  - *Introducción a la contabilidad*
  - *Habilidades directivas para el emprendedor*
  - *Planificación del sistema de Gestión*
  - *Herramientas para la Investigación de Mercados*
  - *Ley Orgánica de Protección de datos*
  - *Técnicas de venta*



- *Comunicación Empresarial*
  - *Finanzas*
  - *Estrategias de Negociación*
  - *Fundamentos del Márketing*
  - *Gestión de la comunicación en la Pyme*
- En cuanto a las **Jornadas de Motivación Empresarial**, este año se han realizado 5 jornadas entre los meses de abril y diciembre, en el campus de Elche. Estas jornadas, impartidas por el CEEI-Elche, han contado con la participación de miembros del Programa de Emprendedores Universitarios. En ellas, además de informar sobre los servicios que ofrece el Observatorio Ocupacional para los emprendedores a través del PEU, se han mostrado las actividades que el CEEI-Elche ofrece a los estudiantes de la UMH a través de la plataforma de formación on-line “Campus Emprendedores”. Estas jornadas han contado con la participación de 268 estudiantes.

Además del asesoramiento personalizado que a través del Programa de Emprendedores se les ofrece a los estudiantes de la UMH, se han seguido desarrollando los convenios firmados para recibir asesoramiento personalizado de mano de asesores y consultores de reconocido prestigio (**Programa de Consultores para Universitarios**), y hemos recibido la solicitud de otras entidades interesadas en formar parte de este convenio. Con esta actuación específica la UMH brinda a sus emprendedores universitarios, la posibilidad de recibir de importantes firmas de consultoría, directamente, un asesoramiento (sin coste) diverso:

- |              |                            |
|--------------|----------------------------|
| ▪ Legal      | ▪ Bancario                 |
| ▪ Fiscal     | ▪ Comercial y de Marketing |
| ▪ Laboral    | ▪ Productivo               |
| ▪ Mercantil  | ▪ Tecnológico              |
| ▪ Contable   | ▪ Estratégico              |
| ▪ Financiero | ▪ Y sobre calidad          |

## Consultores para Universitarios



De esta manera cuando un miembro de la comunidad universitaria (estudiante, PDI o PAS), con una necesidad concreta y con un proyecto empresarial vinculado al PEU, pueda necesitar una asesoría específica lo pondrá en conocimiento del Observatorio Ocupacional, que inmediatamente gestionará la ayuda de las firmas asociadas al Programa. Las primeras firmas con las que se abrió esta actividad de colaboración específica son:

- Activa Icon desarrollo de software
- Altamira Asesores y Consultores
- Asociación Terciario Avanzado
- Córpor Investigación y Comunicación
- Cuatrecasas
- Decathlon España
- Deloitte
- DMR Consulting
- Fundación Caja Elche
- Garrigues
- Gesem
- Gomis Ingenieros
- IBIDEM Consulting
- Net Consulting
- Staff Auditores y Economistas
- Telearis
- Vinciture Abogados

En junio de 2007, se amplió el número de empresas miembros del Programa de Consultores Universitarios, adhiriéndose las siguientes mediante la firma de un convenio:

- **Ámbito Ciudad**
- **Clave Informática**
- **Estrategia y Dirección**
- **Nilumaly consultores**



(Firma Convenio Consultores para Universitarios 28/06/2007)

Este servicio ha sido valorado positivamente por toda la comunidad universitaria y el entorno empresarial, interesándose otras firmas en formar parte de este servicio de asesoramiento.

La labor desarrollada por el Programa de Emprendedores Universitarios (PEU) en materia de asesoramiento a los estudiantes que han solicitado la ayuda para la realización del plan de empresa de su proyecto, se ha visto recompensada con la obtención de los siguientes **premios** y menciones:

- Premio “IMPIVA-CEEI” al proyecto más innovador en la XIII Edición del Concurso Nuevas Ideas Empresariales FUNDEUN, conseguido por el proyecto “**MACROGENÓMICA**”, promovido por Elena Ivars Martínez, y dotado con 3.000 euros.
- Premio “RURAL CAJA” al mejor proyecto sobre cooperación empresarial, obtenido en la XIII Edición del Concurso Nuevas Ideas Empresariales FUNDEUN, conseguido por el proyecto “**SCHEMES BOX**”, promovido Blanca Herrerías Puig, Jordi Aliaga Herrero, y Clara Palao Zapatero, cuya cuantía asciende a 2.000 euros.
- Primer premio “Emprendedor EOI”, organizado por EOI Escuela de Negocios, certamen nacional galardonado por un premio valorado en 30.000 euros. Su ganador, Santiago Ambit Gómez, resultó premiado por su proyecto “**Future Advertising**”.
- Primer premio en el V Concurso de Ideas Empresariales de Algorfa, por el proyecto “**CASIOH: Sistema de Aprovechamiento de Energía Hidráulica y Cinética**”, dotado de 2.600 euros. Sus promotores han sido Samuel Soler Follana, Jorge Espí Alemañ y José María Sola Morena.
- Cuarto premio en el V Concurso de Ideas Empresariales de Algorfa, por el proyecto “**Parque de Educación Ambiental**”, promovido por María Estela Pérez Moreno, Francisca Serrano Llorens, y Mónica Lavilla Jiménez. Su cuantía asciende a 600 euros.



Todos estos galardones obtenidos suponen un reconocimiento muy significativo a los emprendedores de la Universidad Miguel Hernández de Elche. En este sentido, y como novedad en 2007, se crearon las distinciones “**Emprendedor 5 Estrellas**” y “**Protoemprendedor 5 Estrellas**”.

La figura del Emprendedor 5 estrellas surge como una actuación innovadora, mediante la que se otorga un reconocimiento desde la UMH a determinadas empresas surgidas desde el Programa de Emprendedores Universitarios. Las 5 características con las que cuenta este emprendedor son:

- Supervivencia de la empresa superior a 3 años.
- Cooperación educativa con la Universidad
- Solidaridad dinámica del emprendedor: difusión de su experiencia, participación en jornadas de estimulación para incentivar a otros estudiantes, etc.
- Participación en actividades del PEU: jornadas, cursos, Certamen Innova-emprende, asesoramiento, etc.
- Proyección empresarial: número de puestos de trabajo creados, facturación, etc.

De este modo, durante el acto celebrado el 5 de julio, con el nombre de “La noche de las Empresas UMH 5 Estrellas”, recibieron la distinción de Emprendedor 5 Estrellas y Protoemprendedor 5 Estrellas respectivamente, Celedonio Perea Coll y Santiago Ambit Gómez, el primero por su empresa Terra Fecundis, S.L., y el segundo por su proyecto Future Advertising.

Por otro lado, la Universidad Miguel Hernández, a través del Programa de Emprendedores Universitarios vio recompensada su labor con el **Premio Día del Emprendedor en la Comunidad Valenciana**, a la Entidad Emprendedora en el Ámbito Territorial.

Desde el Observatorio Ocupacional, se lanzó a final de año el V Certamen de Emprendedores *VALIDA TU IDEA EMPRESARIAL "INNOVA-EMPRENDE"*, con el objetivo de incrementar la motivación empresarial de los estudiantes de la UMH miembros del PEU. Podían participar estudiantes, titulados, PAS y PDI de la UMH, que plasmaran las características básicas de su idea empresarial, y se enmarcaran en algunas de estas cinco áreas temáticas:

- Medio Ambiente
- Nuevas Tecnologías
- Salud
- Agroalimentaria
- General
- Mejor idea innovadora adaptada a nuestro entorno



Para su difusión, se diseñó un folleto informativo con las bases e información del Certamen, en el que se animaba a los miembros de la comunidad universitaria a presentar ideas "brillantes".



(Entrega de premios IV Innova-emprende)

El plazo de entrega de las ideas finalizó el 11 de enero, recibándose 33 ideas y contando con la participación de 36 candidatos. El fallo de los premios tuvo lugar el 6 de febrero de 2008.

Los miembros del PEU también han estado presentes en diferentes actos organizados por distintas entidades como son:

- Ponencia en la Universidad de León, el 19 de abril, en las jornadas “Universidad y Espíritu emprendedor”, dentro de la mesa de debate, titulada 'Presente y Futuro de los Programas de Emprendizaje en la Universidad'.
- Dos ponencias en la III Jornada del Sistema Universitario Público Valenciano: "Innovación y Emprendedurismo en la Educación Superior" el 8 de mayo, una dentro de la mesa redonda “Acciones de sensibilización y fomento de la actividad emprendedora en el entorno universitario”, y otra en la sesión de trabajo “Modelos de inclusión de la innovación y el emprendedurismo en el proceso formativo universitario”.
- Asistencia al congreso REE-Europe (Roundtable on Entrepreneurship Education), organizado por la Universidad de Stanford en la Universidad Politécnica de Cataluña, los días 18, 19 y 20 de septiembre.
- Asistencia a Valencia, el 22 de octubre de 2007 como miembros de la Comisión Evaluadora del V Concurso del Servef para Jóvenes Emprendedores.
- Ponencia en la Jornada de Fomento del Espíritu emprendedor celebrada en Alcoy el día 24 de Octubre de 2007.
- Asistencia a los Talleres y grupos de discusión de Erasmus para jóvenes emprendedores en Valencia, los días 22 y 23 de noviembre.
- Participación con 10 ponencias en las Jornadas de Fomento del Espíritu Emprendedor, del 23 al 31 de octubre de 2007, en los municipios de Elda, Monovar, Pinoso, Algueña, Sax, Petrer, Villena, Aspe, Monforte y Salinas, organizadas por el Pacto Territorial para el Empleo del Valle del Vinalopó.





## 5. UNIDAD DE EMPLEO

Es evidente que los universitarios que vayan titulándose en la UMH necesitan de un servicio específico en el área de colocación para que les facilite la labor de la búsqueda y consecución de un empleo.

Dentro de esta unidad, se ha creado una bolsa de trabajo en la que se pueden inscribir todos aquellos universitarios que han finalizado sus estudios en la UMH y todas las empresas o instituciones que requieran titulados, de manera que podamos relacionar ofertas y demandas de empleo.

A través del Observatorio Ocupacional, se han canalizado varias ofertas de trabajo, representando **609 puestos de trabajo**, en empresas de diversos sectores productivos representativos de la economía. Hay que hacer notar el importante crecimiento que ha tenido la demanda de nuestra bolsa de trabajo por parte de las empresas, de hecho, las ofertas de trabajo recibidas en 2007 se han incrementado más de un **21%** respecto a las de 2006.

El plan de promoción de esta Unidad de Empleo aprovecha las sinergias que se producen con el programa de captación de empresas, para dar a conocer específicamente la existencia y utilidad de nuestra bolsa de trabajo.

Cabe destacar que las empresas pueden consultar a través de la página web del Observatorio los currículos de los “**Universitarios 5 Estrellas**”, que reconocen aquellos titulados que han destacado por la acreditación de habilidades y conocimientos adecuados para alcanzar el éxito profesional.



**Ilustración 1 - Folleto Universitario 5 Estrellas**

Dentro de esta unidad habría que destacar también la labor realizada desde el Observatorio Ocupacional para acercar las empresas a los estudiantes, mediante la organización de **presentaciones de empresas**. En estos eventos, representantes de firmas punteras en el panorama nacional e internacional dan a conocer sus empresas a los universitarios: sus métodos de trabajo, su alcance internacional, sus procesos de selección, las condiciones laborales de sus empleados, etc. En estas presentaciones, los universitarios conocen de primera mano el modo de funcionar de la empresa y tienen la oportunidad de entregar el currículum, e incluso en algunas se ha desplazado personal de Recursos Humanos para realizar entrevistas “in situ”. Durante 2007 se realizaron varias presentaciones de empresas, algunas de ellas en actos organizados exclusivamente con esta finalidad. Otras presentaciones, por el contrario, se han realizado dentro de las actividades programadas en Jornadas para el Empleo, como por ejemplo las más de 40 empresas que participaron en la X edición de las Jornadas para el Empleo. En todos estos casos, el éxito de afluencia fue notable.

No podemos olvidar las múltiples sinergias que se producen en esta unidad con el resto de unidades del Observatorio Ocupacional. Especialmente destacable serían las sinergias con la Bolsa de Prácticas, pues como se ha comentado ya anteriormente, un **34.3%** de los estudiantes que han realizado prácticas en 2007 han recibido una oferta de empleo por parte de las empresas en las que han estado. Y además, habría que tener en cuenta los múltiples contactos que los estudiantes obtienen durante la realización de las prácticas y que les son de utilidad en su búsqueda de empleo. De hecho, un **65.5%** de las empresas que han suscrito un

convenio de cooperación en materia de prácticas con la UMH para participar en el Programa de Prácticas han contratado algún titulado de la UMH.

En cuanto a la unidad de estudios, también está muy conectada con la unidad de empleo, puesto que muchos de los estudios que se han realizado y sus conclusiones, están directamente relacionados con la búsqueda activa de empleo. Habría que destacar del año 2007 la “en el camino hacia la convergencia europea: guía docente para enseñar competencias profesionales”.

Por último, hacer constar que la Unidad de Formación/Información para el empleo está también muy directamente relacionada, ya que a través de la misma se asesora a los universitarios en temas de búsqueda activa de empleo y autoempleo. Gracias a la los cursos de búsqueda activa de empleo, los universitarios aprenden, entre otras cosas, a redactar su currículum vitae y a afrontar entrevistas con mayores posibilidades de éxito, a crear empresas o a buscar empleo público. Las acciones relacionadas con el tema de autoempleo permiten favorecer esta salida laboral a los universitarios y habría que añadir además, que una buena parte de estas empresas creadas al amparo del PEU, acuden posteriormente al Observatorio Ocupacional solicitando universitarios bien para contratarlos o bien para acogerlos en prácticas.



## 6. OTRAS ACTIVIDADES

Además de todas las iniciativas indicadas anteriormente y conocedores de la necesidad de estar **informados, de la formación continua y actualización** de todo el personal que integra el Observatorio Ocupacional, se ha **asistido** a diversos **actos, congresos, jornadas**, etc. relacionadas con el empleo y la calidad. También somos conscientes de los beneficios de compartir las experiencias y conocimientos adquiridos durante los años de gestión de las distintas áreas del Observatorio Ocupacional. Por estos motivos, durante 2007 hemos participado en distintos eventos realizando ponencias especializadas, colaborando con otras universidades y con entidades como IVAJ, JOVEMPA, CEEI, etc.

De entre las muchas actividades en las que hemos participado, se pueden destacar en 2007 las siguientes, ordenadas cronológicamente:

1. 10 al 12/02/07 Asistencia a la reunión “FINPIN”. Para la creación de entidades con base tecnológica en el entorno universitario.
2. 22/01/07 Asistencia al Grupo de Trabajo de la RUNAE de Servicios de Empleo (Universidad Complutense, Madrid)
3. 25/01/07 Reunión con representantes del Centro Ocupacional Altabix.
4. 25/01/07 Asistencia a la Conferencia “Think in Red” de Luis Huete y organizada por el Grupo Eulen (Alicante)
5. 02/02/07 Presentación del Libro “competencias personales”.
6. 07/02/07 Participación en jurado Innova-emprende
7. 12/02/07 Recepción del Autobús CEEI para emprendedores
8. 19/02/07 Presentación 1:1 Bioquímica.
9. 20/02/07 Celebraciones del día del emprendedor en la UMH: La furgoneta del emprendedor y Teatro.
10. 20/02/07 Presentación 1:1 en la Ingeniería Técnica Industrial, esp. mecánica.
11. 23/02/07 Presentación 1:1 Facultad de Ciencias Sociales y Jurídicas de Orihuela.
12. 20/02/07 Presentación del Programa de la UE “Juventud en acción”
13. 05/03/07 Celebración del Día del Emprendedor en Valencia. Entrega del Premio a la Entidad Emprendedora.
14. 08/03/07 Entrega de premios Grupo Editorial Fácil del Día de la Mujer
15. 08/03/07 Reunión con representantes de la empresa Forte Hormigones.
16. 20 al 22/30/07 X Jornadas de Empleo en el Campus de Elche
17. 22/03/07 Reunión con la empresa Carbó & Domínguez.
18. 26 al 28/03/07 X Jornadas de Empleo en el Campus de Desamparados
19. 28 y 29/03/07 Participación en la reunión del Subgrupo II de Servicios de empleo de la RUNAE. (Granada)
20. 29/03/07 X Jornadas de Empleo en el Campus de las Salesas
21. 03/04/07 Reunión del Observatorio Ocupacional con representantes de estudiantes.
22. 10/04/07 Asistencia a la ponencia de Nando Parrado en la Universidad de Alicante y organizado por el Diario Información.
23. 19/04/07 Ponencia en la Universidad de León dentro del programa de Benchmarking sobre el emprendizaje en la UMH.

24. 23 al 26/04/07 Participación en la convocatoria de Benchmarking. Visitas a Sunderland University, Manchester Business School, Cambridge University y Sheffield Hallam University.
25. 07/05/07 Asistencia a la conferencia de Álvaro Cuervo. Organizado por la Cátedra Bancaja.
26. 08/05/07 Jornada sobre emprendedurismo e Innovación en la Universidad Politécnica de Valencia. Colaboración con las ponencias “Sensibilización y fomento de la actividad emprendedora” y “Competencias y habilidades para emprender proyectos empresariales”.
27. 08/05/07 Charla sobre prácticas en el extranjero en colaboración con AEGEE Elche.
28. 10/05/07 II Encuentro del Club Éxito.
29. 11/05/07 Reunión con los responsables de la Facultad de Medicina para la coordinación del Practicum de la titulación de medicina.
30. 16/05/07 Presentación del Observatorio Ocupacional en la titulación de Psicología.
31. 17/05/07 Reunión con el Decano de la Facultad de CC. Experimentales.
32. 21/05/07 Presentación de la aplicación 1:1 Web a los estudiantes de psicología.
33. 24/05/07 V Encuentro de Tutores
34. 29/05/07 Asistencia a la reunión de la comisión mixta UMH-Fundación M.Pelaez.
35. 30/05/07 Asistencia a la ponencia de Ángel Arbonies sobre Innovación (Ibi)
36. 04/06/07 Asistencia a la ponencia de Luis Galindo organizada por el Club Información. (Alicante)
37. 05/06/07 Reunión con representantes de la empresa Aquagest
38. 07/06/07 Entrega de los reconocimientos “Universitarios 5 Estrellas”.
39. 07/06/07 Entrega de los Premios Innova-Emprende
40. 08/06/07 Asistencia a reunión de la Cátedra Bancaja.
41. 13/06/07 Colaboración en la organización de la simulación de Entrevista de la Cátedra de Inserción Laboral.
42. 14/06/07 Firma del Convenio +4.000 Entidades Colaboradoras
43. 14/06/07 Firma del IV Convenio Consultores para Universitarios.
44. 16/06/07 Asistencia a la ponencia “Enseñanza basada en proyectos” de Álvaro Cuervo.

45. 16/06/07 Asistencia a la ponencia del director de la revista "Emprededores" ,Alejandro Vargas.
46. 19/06/07 Entrega de los Premios Empresariales de la Vega Baja, entregando la mención de honor para la UMH.
47. 19/06/07 Reunión con la empresa "Sprinter".
48. 19/06/07 Participación en la reunión del Comité de Orientación Estratégica sobre nuevos planes de estudio.
49. 19/06/07 Asistencia a la conferencia de Albert Llobera.
50. 28 y 29/06/07. Participación en las Jornadas de presentación del Estudio Europeo "Reflex: El Profesional Flexible". (Madrid)
51. 03/07/07 Reunión con la empresa "Decathlon".
52. 04/07/07 Entrega de diplomas de la Cátedra Bancaja.
53. 05/07/07 Colaboración en la gala Empresas 5 Estrellas.
54. 10/07/07 Presentación de resultados de la convocatoria de Benchmarking.
55. 12/07/07 Asistencia a ponencias organizadas por BBVA (Valencia).
56. 16/07/07 Asistencia a la presentación de resultados del proyecto "Starsim".
57. 17/07/07 Reunión con la empresa "Blinker".
58. 22/07/07 Reunión del Comité de Orientación Estratégica sobre los nuevos planes de estudio.
59. 19 a 21/07/07 Jornadas de Técnicos de Empleo en Granada
60. 21 al 25/07/07 Ponencia para el Observatorio Ocupacional de Jesús Mula para la mejora de la comunicación externa y relación con los medios de comunicación.
61. 25/07/07 Traslado del Observatorio Ocupacional a las nuevas dependencias en el edificio de Rectorado y Consejo Social.
62. 26/07/07 Presentación en la Universidad de Barcelona del Observatorio Ocupacional dentro de la convocatoria de Benchmarking.
63. 26/07/09 Inicio de las acciones OPEA.
64. 1 al 30/09/07 Jornadas de Difusión del Observatorio Ocupacional durante la automatrícula.
65. 11/09/07 Inicio del Concurso "Conoce el Observatorio".
66. 12/09/07 Participación en uno de los Equipos de Mejora de la Universidad Miguel Hernández.



67. 26/09/07 Entrevista con la Agencia de Desarrollo Local de Callosa de Segura.
68. 28/09/07 Jornada de Clausura Universitarios para la Empresa de la Caja de Ahorros del Mediterráneo.
69. 30/09/07 Fin de las ponencias impartidas por Lirios Alós para la mejora de las habilidades del trabajo en equipo.
70. 02/10/07 Jornada de Presentación del Observatorio Ocupacional.
71. 02/10/07 Visita a la Caja de Ahorros del Mediterráneo.
72. 03/10/07 Presentación del Observatorio Ocupacional a los estudiantes de las Ingenierías Técnicas de Telecomunicación.
73. 04/10/07 Presentación a los estudiantes de la Facultad de Ciencias Experimentales.
74. 05/10/07 Participación en la formación de tutores del programa “Mentor”.
75. 10/10/07 Entrevista con representantes de la empresa Decathlon.
76. 11/10/07 Jornada “El Observatorio sale a la calle”
77. 16/10/07 Presentación del Observatorio Ocupacional en la EPSO.
78. 16/10/07 Presentación del Observatorio Ocupacional en la Facultad de Bellas Artes.
79. 16/10/07 Presentación del Observatorio Ocupacional en la Facultad de Ciencias Experimentales.
80. 17/10/07 Presentación aplicación 1:1 en 4º de la licenciatura de psicología.
81. 18/10/07 Presentación aplicación 1:1 en 5º de la licenciatura de psicología.
82. 18/10/07 Reunión de la comisión mixta de seguimiento de las prácticas profesionales de la Facultad de Medicina.
83. 18/10/07 Reunión con los responsables de la titulación de la Licenciatura en Periodismo.
84. 18/10/07 Asistencia a la conferencia “Master of Youniverse” organizado por CEEI Elche.
85. 18/10/07 Asistencia al Foro de Empleo – Universidad Politécnica de Valencia (Valencia)
86. 23,25,29,30 y 31/10/07 Impartición de charlas de motivación al emprendedor en las poblaciones del Vinalopó mediante el Pacto por el Empleo.

87. 24/10/07 Impartición conferencia “La motivación de emprender” organizado por la Cámara de Comercio de Alcoi.
88. 25/10/07 Charla del Programa Hermes: Presentación de las prácticas en empresa en el Extranjero.
89. 25/10/07 Celebración de la jornada “Desayuna con el Observatorio” con representantes de estudiantes.
90. 25/10/07 Entrevista con la empresa “Panama Jack”.
91. 26/10/07 Colaboración con la auditoria externa de ANECA a la titulación de Psicología.
92. 25/10/07 Encuentro Buenas prácticas fomento espíritu emprendedor (Sevilla)
93. 30/10/07 Presentación de la VI Edición del Programa 1:100.
94. 02/11/07 Reunión con representantes de la Caja de Ahorros del Mediterraneo.
95. 05/11/07 Presentación del Observatorio Ocupacional al PDI.
96. 06/11/07 Asistencia a la presentación de la acción “Polígonos en Red” del Ministerio de Industria dentro del programa Red.es
97. 08/11/07 Presentación Programa Hermes. Campus de Orihuela.
98. 09/11/07 Reunión con los responsables de la titulación de ciencias del deporte.
99. 14/11/07 Presentación del Programa Hermes en el Campus de S.Juan.
100. 29/11/07 Foro Universidad-Empresa en la Facultad de Ciencias Experimentales.
101. 03/12/07 Entrega de los III Premios del Consejo Social: Premio a la Innovación en la Gestión.
102. 04/12/07 Jornada de Creación de Empresas en la CV
103. 14/12/07 Sorteo del Concursos “Conoce el Observatorio”.
104. 18/12/07 Taller de búsqueda de prácticas en el extranjero.
105. 19/12/07 Reunión con representantes del Ayuntamiento de Benidorm.
106. 20/12/07 Jornada “Desayuna con el Observatorio”

## 7. EMPRESAS E INSTITUCIONES COLABORADORAS

La UMH agradece el apoyo de las más de 4.000 empresas e instituciones que colaboran con el Observatorio Ocupacional:

"DIDACTIC" GABINETE DE PSICOLOGIA Y PSICO-PEDAGOGIA  
1980 CONSULTORS LEGALS, S.L.  
A&D SISTEMAS DE CALIDAD, S.L.  
A&J GARDENS, C.B.  
A&M NAVARRO, S.L.  
A. BLANES, S.L.  
A. GARCIA NOGUEROL, S.L.  
A. INVERSIONES TORREVIEJA, S.L.  
A. TERESA HERMANOS, S.A.  
A.F.A. ALMANSA  
A.G.E. DESPACHO LABORALISTA, S.L.  
A.H.N.A.R.  
A.I.A. ARQUITECTURA, S.L.  
A.I.A.D.H.E.S.A. - HELADOS ALACANT, S.A.  
A.I.T.A. FERNANDO CASADO BERGASA C.I.T.E., S.L.  
A.M. ZENTREY, S.L.  
A.S.A.C. PHARMACEUTICAL INTERNATIONAL, A.I.E.  
ABC\_WEBS.NET  
ABEGA ASOCIADOS, S.L.  
ABOGADA - ANTONIA SALINAS ESTÁN  
ABOGADA - CANDELARIA SANCHEZ LOPEZ  
ABOGADA - CLARA MARIA NAVARRO NAVARRO  
ABOGADA - ENCARNACION MOLLA RUIZ  
ABOGADA - ENCARNACION REQUENA MEDINA  
ABOGADA - FCA. TERESA IBARRA EUGENIO  
ABOGADA - M<sup>a</sup> ASUNCION MARTINEZ PASCUAL  
ABOGADA - M<sup>a</sup> LUISA COVES VAZQUEZ  
ABOGADA - M<sup>a</sup> RAFAELA RODRIGUEZ SENABRE  
ABOGADA - MONSERRATE GONZALEZ FERNANDEZ  
ABOGADA - MONTSERRAT PADROS MESON  
ABOGADA - PIEDAD VALERO RUIZ  
ABOGADO - ANTONIO GOMIS ESCLAPEZ  
ABOGADO - ANTONIO LLEDO  
ABOGADO - ANTONIO PEREZ HERVAS  
ABOGADO - BENEDICTO LOPEZ GARRE  
ABOGADO - CARLOS QUESADA PUIG  
ABOGADO - DIEGO MACIA PAREJA  
ABOGADO - FERNANDO COVES BOTELLA  
ABOGADO - FRANCISCO BALLESTER PEREZ  
ABOGADO - FRANCISCO ESCOBAR GINER  
ABOGADO - FRANCISCO GOMEZ BARROSO  
ABOGADO - FRANCISCO J. SENENT BLANCO  
ABOGADO - FRANCISCO JAVIER LOPEZ MARHUEN-DA  
ABOGADO - FRANCISCO LOPEZ VALERO  
ABOGADO - FRANCISCO MARTIN LOPEZ  
ABOGADO - FRANCISCO PICO ANTON  
ABOGADO - GINES BUITRAGO JUAN  
ABOGADO - IGNACIO M<sup>a</sup> ALBERDI GARRIDO  
ABOGADO - IGNACIO M<sup>a</sup> CAMPOS BELDA  
ABOGADO - J. LUIS PEREZ GARCIA  
ABOGADO - JOAQUIN RAMON GIL  
ABOGADO - JOAQUIN RODRIGUEZ HURTADO  
ABOGADO - JOAQUIN RODRIGUEZ TRIVES  
ABOGADO - JORGE SEMPERE BERENGUER  
ABOGADO - JOSE ANTONIO FENOLL BROTONS  
ABOGADO - JOSE FCO. GARCIA MORA  
ABOGADO - JOSE GARCIA ARACIL  
ABOGADO - JOSE GARCIA VICENTE  
ABOGADO - JOSE LUIS SANCHEZ CUESTA  
ABOGADO - JOSE MIGUEL ESQUEMBRE VALDES  
ABOGADO - JOSE RAMON CAPDEVILA LAZO  
ABOGADO - JOSE RAMON TOBARRA GOMIS  
ABOGADO - JUAN CARLOS GONZALEZ SANCHEZ  
ABOGADO - JUAN CARLOS GUTIERREZ RUBIO  
ABOGADO - JUAN CARLOS TARRAGA TARRAGA  
ABOGADO - JUAN CASTAÑO PICO  
ABOGADO - LORENZO BONMATTI GINER  
ABOGADO - M<sup>a</sup> DEL MILAGRO LACARCEL LOPEZ  
ABOGADO - MANUEL ALMARCHA MARCOS  
ABOGADO - MANUEL ANDRES GONZALEZ LUCAS  
ABOGADO - MANUEL ORTUÑO CERDA  
ABOGADO - MIGUEL A. DOLCET GOMEZ  
ABOGADO - PEDRO GARCIA PERAL  
ABOGADO - RAIMUNDO DOMINGUEZ GALIANA  
ABOGADO - VICENTE AMOROS TORREGROSA  
ABOGADO - VICENTE JOSE AZNAR JUAN  
ABOGADO - VICENTE JUAN MARTINEZ GARCIA  
ABOGADO JAVIER ESPADERO  
ABOGADOS DAUDEN, S.L.  
ABOGADOS LEGAL CONSULTING (LUIS ARRABAL SAINT-MARTIN)  
ABOGADOS SERRANO Y ASOCIADOS (JUAN ENRIQUE SERRANO LOPEZ)  
AC ESTUDIOS Y PROYECTOS, S.L.  
AC HOTEL ELCHE, S.L.  
ACABADOS AGULLO, S.L.  
ACADEM ALCOI, S.L.  
ACCESI CONSULTING DE MARKETING, S.L.  
ACCESS BASIC SERVER, S.L.  
ACCIONA - GENERALA TORREVIEJA, U.T.E

ACE & NIU CONSULTING, S.L.  
ACR ACROMUR, S.L.  
ACRESOL, S.A.  
ACTEA INTEGRADORES, S.L.  
ACTED  
ACTIA CONSULTORES, S.L.  
ACTIVAORIHUELA, S.L.  
ACUICOLA MARINA, S.L.  
ADASA SISTEMAS, S.A.  
ADAT (ASOCIACION DOMBENITENSE DE AYUDA AL TOXICOMANO)  
ADECCO ETT, S.A.  
ADECCO FORMACION, S.A.  
ADECOP (ENTIDAD COLABORADORA DE ADOPCION INTERNACIONAL)  
ADELA FRANCISCA BAEZA PALOMARES - TEXTIL  
ADESLAS, S.A.  
ADHESIVAS IBI, S.L.  
ADIEM - ASOCIACION PARA LA DEFENSA E INTEGRACION MENTAL DE LA VEGA BAJA  
ADMINISTRACION DE LOTERIAS Y APUESTAS DEL ESTADO N<sup>o</sup> 4  
ADMINISTRADORA DE FINCAS - VERONICA TORRE-GROSA GIMENEZ  
ADS BOVINO DE LORCA Y PUERTO LUMBRERAS, S.L.  
AEROCOM TELECOMUNICACIONES, S.L.U.  
AFECAN, S.A.  
AFITECO, S.L.  
AFP PHARMACEUTICAL DEVELOPMENT, S.L.  
AGAMA CONSULTORIA Y APRENDIZAJE, S.L.  
AGE CONSULTORES ECONOMICOS, S.L.  
AGECAM, S.A.  
AGENCE WAFASALF  
AGENCIA DE DESARROLLO LOCAL DE IBI  
AGENCIA DE DESARROLLO LOCAL DE SANTA POLA  
AGENCIA INMOBILIARIA LLORCA (ISABEL GOMEZ LLORCA)  
AGEVAL SERVICIO, S.A.  
AGORCOLLADO, C.B.  
AGRAR SYSTEMS, S.A.  
AGRARMANGEMENT ESPAÑA, S.L.U.  
AGRIAUTO, S.L.  
AGRICOLA ALGINET SOC. COOP. VALENCIANA  
AGRICOLA GIL GOMEZ, S.L.  
AGRICOLA LOS ABETOS, S.A.  
AGRICOLA CIRVA, S.L.  
AGRICULTURA Y CONSERVAS, S.A.  
AGRIFU, S.A.  
AGRIMO, S.L.  
AGRIOS EL CARRIL, S.L.  
AGRO FERTIL GONZALEZ, S.L.  
AGROALIMENTACION - MARIA ALONSO LLOPIS  
AGROALIMENTACION - PEDRO PUJANTE MANZANO  
AGROALIMENTACION - SALVADOR CASTRO BOIX  
AGROCIEZA, S.L.  
AGROCONS 2002, S.L.  
AGROGUERRA, S.L.  
AGROFAIR ASSISTANCE & DEVELOPMENT  
AGROFITOVAL, S.L.  
AGROFUSA, S.L.  
AGROINNOVA, GABINETE DE INGENIERIA Y SERVICIOS, S.L.  
AGROLABARDA, S.L.  
AGROMAINSA, S.L.  
AGROMASAN, S.L.  
AGROMECANICAS CONDOMINA, S.L.  
AGRONOMIA DE LA VEGA, S.L.  
AGRONOMIA DEL SURESTE, S.L.  
AGRONOVA (FRANCISCO JAVIER SALGUERO TORRES)  
AGROPAL - AGROQUIMICAS DEL PALANCIA, S.L.  
AGROPECUARIA MONTERVERDE, S.L.  
AGROPOR, S.L.  
AGROQUIMICOS AGROSAN MURCIA, S.L.  
AGROQUIMICOS DE LA VEGA, S.L.  
AGROQUIMICOS HERMANOS LOPEZ, S.L.  
AGROQUIMICOS LOS TRIVIÑOS, S.L.  
AGROQUIMICOS SANTOMERA, S.L.  
AGROQUIMICOS VIGUERAS, S.L.  
AGROS VEGAMUR, S.L.  
AGROSAVECO, S.L.  
AGROSERC, S.A.  
AGROSERNA, S.L.  
AGROSOL, S.C.L.  
AGROTECNIA, S.L.  
AGROTECNIA LABARDA, S.L.  
AGROTURIA, S.A.  
AGROVERDURAS 2000, S.L.  
AGROVERT, S.L.  
AGROVEYCA, S.L.

AGROVIC-LEVANTE, S.A.  
AGROVIL LA COSTERA, S.L.U.  
AGROVINICOLA CANTOS, S.L.  
AGRUMEXPORT, S.A.  
AGRUPACION CERECO, S.L.  
AGRUPACION DE VIVERISTAS DE AGRIOS, S.A.  
AGRUPACION MARTI, S.L.  
AGRYTEL, S.L.  
AGUA DESMINERALIZADA ADES, S.L.  
AGUAMARGA, GESTION DE ESTUDIOS, S.L.  
AGUAMARINA, C.B.  
AGUAS DE LORCA, S.A.  
AGUAS DEL ARCO MEDITERRANEO, S.A.  
AGUAS MUNICIPALIZADAS DE ALICANTE, E.M.  
AICE CONSULTORES, S.L.  
AIDICO - INSTITUTO TECNOLÓGICO DE LA CONSTRUCCION  
AIGEST PROYECTOS S.L.  
AIGÜES I SANEJAMENT D'ELX, S.A.  
AIJU - INSTITUTO TECNOLÓGICO DEL JUGUETE  
AIKON PROCESS SERVICES, S.L.  
AINSA GARUZ, S.L.  
AINSAP PREVENCIÓN, S.L.  
AINSO, S.A.  
AIR EVAN'S, S.L.  
AISCAN, S.L.  
AISTEM ASESORES Y CONSULTORES, S.L.  
AJUNTAMENT DE COCENTAINA  
AJUNTAMENT DE PEGO  
AJUNTAMENT DE SANT JOAN D'ALACANT  
AJUNTAMENT DE SUMACARCER  
AJUNTAMENT D'ONDARA  
AJUNTAMENT D'ONTINYENT  
AJUNTAMENT D'ORBA  
AKRACOSTA, S.L.  
AKRALAB, S.L.  
AKRALEUKA ABOGADOS, S.L.  
ALAC & ASOCIADOS CONSULTORES, S.L.  
ALARIS ASESORES, S.L.  
ALARMAS Y SISTEMAS SECURITEL, S.L.  
ALAVES, MONTAJE Y REALIZACION, S.L.  
ALBACETE SUMINISTROS MEDICO - ORTOPEDICOS, S.L.  
ALBATRON, S.R.L.  
ALBEL FRIO Y MEDIOAMBIENTAL, S.L.  
ALBERTO GARCIA LOPEZ, ESTUDIO DE INGENIERIA, S.L.U.  
ALBYSA - GALIA PROMOCIONES Y OBRAS, S.L.  
ALCAMPO, S.A.  
ALCARAZ BROTHERS, S.L.  
ALCATEL BUSINESS SYSTEMS  
ALCOA TRANSFORMACION DE PRODUCTOS, S.L.  
ALCOR QUIMICA, S.L.  
ALDEA ASESORES, S.L.  
ALDESER (DELIA SANZ BELMONTE)  
ALEJANDRO MARIN MUÑOZ (ALMACEN DE ABO-NOS)  
ALENDA RECURSOS HUMANOS (PILAR GONZALEZ IÑEZ-BRIONES)  
ALENDA, S.A.  
ALFA ABOGADOS (VICENTE PEREZ LLORCA)  
ALFREDO IÑESTA, S.L.  
ALGEPLANT, S.A.  
ALGODON DEL SURESTE, S.A.  
ALHAMBRA INTERNACIONAL, S.A.  
ALICANTE C. F.  
ALIDATIL, S.L.  
ALIGES, S.L.  
ALIGEST, S.L.  
ALMACENES BODEGAS RUIZ, S.L.  
ALMACENES MARHUENDA, S.A.  
ALMAR CONSULTORES  
ALPRED, S.L.  
ALPRINTER SERVICIOS GRAFICOS, S.L.  
ALTA GESTION DE LA SALUD LABORAL, S.L.  
ALTA GESTION S.L. ETT  
ALTADIS, S.A.  
ALTAICO2000, S.L.  
ALTAMIRA MEDIOAMBIENTAL, S.L.  
ALTAMIRA, ASESORES Y CONSULTORES, S.L.  
ALTECNIA CONSULTING, S.L.  
ALTHAEA FLORISTERIA (VICENTE LEON HERNANDEZ)  
ALTHAIR, C.B.  
ALU GROUP, S.L.  
ALUPOR, S.L.  
ALYHO INFORMATICA, S.A.  
AM PROYECCIONES DEPORTIVAS XXI, S.L.  
AMALGAMA (VICENTE SELVA QUIRAN)  
AMBARTEC GESTION Y PROYECTOS, S.L.  
AMBIENTAL, S.L.  
AMGAT CITRUS PRODUCTS, S.A.

AMNISTIA INTERNACIONAL GRUPO ELCHE  
 AMNISTIA INTERNACIONAL OFICINA NACIONAL (CHILE)  
 AMOROS Y GARCIA, S.L.  
 AMOROS Y VIDAL INGENIEROS, S.C.  
 AMP INGENIERIA, C.B.  
 AMUTIS TELECOMUNICACIONES, S.L.  
 ANALCO AUXILIAR DE CALZADO, S.A.  
 ANALISIS CLINICOS - JOSE MARIA ADSUAR POMARES  
 ANALISIS GENETICOS ANCOR, S.L.  
 ANALISTAS SOCIALES DE LA TERCERA EDAD, S.L.  
 ANCAR ELECTRIC 2006, S.L.L.  
 ANDARES.CENTRO PSICOPEDAGOGICO ESPECIALIZADO EN LA PRIMERA INFANCIA  
 ANDRES CARPINTERIA EN GENERAL, S.L.  
 ANDRES SERRANO, S.A.  
 ANDRETTA GMBH & CO  
 ANICETO NAVARRETE GUTIERREZ  
 ANIMALADAS (MARIA ESTELA GONZALEZ GARCIA)  
 ANIS FLOR MURCIA, S.L.  
 ANTONIA QUESADA CABRERA  
 ANTONIO FUENTES MENDEZ, S.A.  
 ANTONIO GARCIA Y ASOCIADOS, GRUPO ASESOR, S.L.  
 ANTONIO LOPEZ HERNANDEZ Y OTROS, C.B.  
 ANTONIO MARTINEZ PROCURADORES, S.C.  
 ANTONIO MUÑOZ Y CIA. S.A.  
 ANTONIO ZAPATA E HIJOS, S.L.  
 ANVAR ASESORES TECNICOS, C.B.  
 AON GIL Y CARVAJAL, S.A.  
 AP AMORTIGUADORES, S.L.  
 APA - CP BAIX VINALOPO  
 APA DEL CENTRO OCUPACIONAL MAIGMO  
 APAFVC, S.L.  
 API CENTER SERVICIOS INFORMATICOS, S.L.  
 APLICACIONES INMOVILLA, S.L.U.  
 APLITEC ALCANTE, S.L.  
 APPIME INFORMATICA I SERVEIS DE TELECOMUNICACIO, S.L.  
 APPLUS NORCONTROL  
 APSA - CENTRO DESARROLLO Y ATENCION TEMPRANA  
 AQUA ALBIR, S.L.  
 AQUAGEST LEVANTE, S.A.  
 AQUAGEST SUR, S.A.  
 AQUALAI (PRUDENCIO CALERO MARTIN)  
 AQUALANDIA ESPAÑA, S.A. (MUNDOMAR)  
 AQUALIDER - SENA, A.I.E.  
 AQUASTYL, S.A.  
 ARBORA & ALISONIA, S.L.U.  
 ARCE TECNOLOGIAS, S.A.  
 ARCO DESIGN AND PROJECTS, S.L.  
 ARCO VALORACIONES, S.A.  
 ARCTICA VIAJES, S.L.  
 ARGFYCO, S.L.  
 ARIDOS COSTA SUR, S.L.  
 ARIDOS SANSANO, S.L.  
 ARIDOS Y HORMIGONES BLANCA, S.L.  
 ARLANZA EDICIONES, S.A.  
 ARMACON, S.L.  
 AROM, S.A.  
 AROMADUL JAMONES, S.L.  
 ARQUITECTA - MARIA ASUNCION MARTINEZ GRAU  
 ARQUITECTO - ALEJANDRO APARICIO ESCANDELL  
 ARQUITECTO - ANGEL PACHECO MOLINA  
 ARQUITECTO - CARLOS MARTINEZ GINER  
 ARQUITECTO - FACUNDO CAMPILLO HERNANDEZ  
 ARQUITECTO - JOSE GRAS ANDRES  
 ARQUITECTO - JOSE MANUEL ANDUGAR VILLAES-CUSA  
 ARQUITECTO - JULIAN GARCIA MARTINEZ  
 ARQUITECTO - LUIS MIGUEL CEBRIAN SANZ  
 ARQUITECTO - MANUEL CLEMENT BUIJALDON  
 ARQUITECTO - PABLO GARBILLOZANO  
 ARQUITECTURA Y OBRAS YELTES, S.L.  
 ARQUITECTURA-INGENIERIA-URBANISMO ELX, S.L.  
 ARRABAL ASESORES, S.L.  
 ARROCERIAS DE ALCANTE, S.L.  
 ARS MEDICI, S.L.  
 ARTE VERTICAL, S.L.  
 ARTES GRAFICAS Y DISEÑO - MARCELO FIORA-MONTI  
 ASAC CIA. DE BIOTECNOLOGIA E INVESTIGACION, S.A.  
 ASAJA - CENTRO PROVINCIAL DE JOVENES AGRICULTORES DE ALCANTE  
 ASC GESTION DE OBRAS, S.L.  
 ASC. SANCHEZ ROBLES CONSULTORES, S.L.  
 ASEDEM. ASESORIA DE EMPRESAS, S.L.  
 ASEM S.XXI, S.L.  
 ASENSIO CARCELEN, N.C.R. (ANA GILAR LILA)  
 ASEPEYO - MUTUA ACCIDENTES DE TRABAJO Y ENFERMEDADES PROFESIONALES  
 ASEPREV, S.L.  
 ASESORAMIENTO PROFESIONAL SANCHEZ SEMPERE, S.L.  
 ASESORIA - AGUSTIN COLOMAR SOLER  
 ASESORIA - ANA MARIA SOLVERES TOMAS  
 ASESORIA - ANGEL CASAL HENAREJOS  
 ASESORIA - ANTONIO HERNANDEZ MARTINEZ  
 ASESORIA - ANTONIO SOLER ASUNCION  
 ASESORIA - ANTONIO ZARAGOZA BENEDI  
 ASESORIA - DAVID RUBIO MORALES  
 ASESORIA - EMILIO VALDIVIESO MARTINEZ  
 ASESORIA - FRANCISCO AMOROS MAS  
 ASESORIA - JAIME C. ESPINOSA QUILES  
 ASESORIA - JAIME SEMPERE MACIA  
 ASESORIA - JESUS FERRANDEZ MORA  
 ASESORIA - JESUS SANCHEZ GONZALEZ  
 ASESORIA - JOSE ANTONIO GUTIERREZ PAMIES  
 ASESORIA - JOSE GARCIA ANTON  
 ASESORIA - JOSE TORMO CRESPO  
 ASESORIA - LUIS MANUEL LORENZO CRITAS  
 ASESORIA - MANUEL GARRIDO MONTAÑES  
 ASESORIA - MANUEL HERNANDEZ GONZALEZ  
 ASESORIA - MARIA AUREA LOPEZ VAZQUEZ  
 ASESORIA - MARIA PAZ SALAZAR MARCOS  
 ASESORIA - MATIAS CARRILLO CARRILLO  
 ASESORIA - SANTIAGO ESPIELAS CANTERO  
 ASESORIA - VICTORIA SOTO FUENTES

ASESORIA AG M. RASTOLL (JOSE MANUEL MARTINEZ RASTOLL)  
 ASESORIA AISTEM, S.L.  
 ASESORIA ALTABIX, S.L.  
 ASESORIA ASYGES, S.L.  
 ASESORIA BELMAR, S.L.  
 ASESORIA BERZOSA, S.L.  
 ASESORIA BOYER (ANTONIO CANDELA BOYER)  
 ASESORIA COEDEM, S.A.  
 ASESORIA CLEMENT, S.L.  
 ASESORIA CONSULTEM, S.L.  
 ASESORIA CONSULTORIA TERCER MILENIO, S.L.  
 ASESORIA DE EMPRESAS S. SALA Y ASOCIADOS, S.L.  
 ASESORIA DE EMPRESAS SAR&TADE, S.L.  
 ASESORIA DELTA CONSULTING (FEDERICO BLASCO AVALOS)  
 ASESORIA DESINTE LABO-GESTION, S.L.  
 ASESORIA DOMENECH GARCIA, S.L.  
 ASESORIA DOMENECH Y MARCO, S.L.  
 ASESORIA EMPRESARIAL RAMON, S.L.  
 ASESORIA FALCO, S.L.  
 ASESORIA G.A.B., S.L.  
 ASESORIA GABINMER (ENCARNACION GEA MENARGUEZ)  
 ASESORIA GARCIA GRACIA (MANUEL GARCIA GRACIA)  
 ASESORIA GESTIMAC  
 ASESORIA GOMEZ & HIJOS (EDUARDO GOMEZ MOLTO)  
 ASESORIA GUARDAMAR, S.L.  
 ASESORIA HERNANDEZ CANALES, S.L.  
 ASESORIA J. POMARES MARTINEZ  
 ASESORIA LAFISE SCP (ANTONIO MORALES URREA)  
 ASESORIA LASER (MARIA LUISA FRANCO NIÑERO-LA)  
 ASESORIA MARTINEZ (JOSE ANTONIO MARTINEZ ALONSO)  
 ASESORIA MOBA  
 ASESORIA ORIHUELA, S.L.  
 ASESORIA POLA ILICE ASESORES (ROSA MARIA CASES PUJALTE)  
 ASESORIA RAISE (ROSARIO GARCIA GARRIDO)  
 ASESORIA RODRIGUEZ PARDO, S.L.  
 ASESORIA ROMEP, C.B.  
 ASESORIA SAN CARLOS, 2002 S.L.  
 ASESORIA SANCHEZ-COBOS, S.L.  
 ASESORIA SUC. V.T. RODENAS  
 ASESORIA TECNICA FISCAL CONTABLE  
 ASESORIA TORMO SANCHEZ (LOURDES TORMO SANCHEZ)  
 ASESORIA TORRES, S.L.  
 ASESORIA ZAFRA VALERO, S.L.  
 ASFALTOS REUMIDOS Y OBRAS, S.A.  
 ASHTON LEIGH AN WIGAN PRIMARY CARE TRUST  
 ASICA - ASESORIA Y SISTEMAS DE CALIDAD, S.L.  
 ASIDIF, S.L.  
 ASISTENCIA INTEGRAL DEL LESIONADO, S.L.  
 ASISTENCIA MEDITERRANEO, S.L.  
 ASOC. CULT. MUSICAL Y HUMANITARIA MILLENIUM DE ALIC. (RADIO MILLENIUM)  
 ASOC. DE AMIGOS Y FAMIL. DE ENFERMOS DE ALZHEIMER DE VILLENIA Y COMARCA  
 ASOC. DE AMIGOS Y FAMILIARES ENFERMOS ALZHEIMER ELDA, PETRER Y COMARCA  
 ASOC. DE FAMILIARES Y AMIGOS DE ENFERMOS DE ALZHEIMER (AFA) TORREVIEJA  
 ASOC. DE FAMILIARES Y AMIGOS DE ENFERMOS PSIQUICOS DE ALMANS-FAENPAL  
 ASOC. DE MUJERES AFECTADAS POR CANCER DE MAMA DE ELCHE Y C. (AMACMEC)  
 ASOC. FAMILIARES Y AMIGOS ENFERMOS ALZHEIMER Y OTRAS DEMENCIAS DE IBI  
 ASOC. PRODUCTORES Y EXPORTADORES DE FRUTAS Y OTROS PRODUCTOS-APOEXPA  
 ASOCIACION DE MOROS I CRISTIANS SANT BLAI D'ALTEA  
 ASOCIACION GRUP DE DANSES ALMADRAVA  
 ASOCIACION ADAPTAHA  
 ASOCIACION ADEPSI  
 ASOCIACION AFOSEX (ASESORAMIENTO, FORMACION Y ORIENTACION SEXUAL)  
 ASOCIACION ALCANTINA DE AFECTADOS POR LA LUDOPATIA VIDA LIBRE  
 ASOCIACION AMIGOS DE ALZHEIMER DE CAUDETE  
 ASOCIACION ARTIC. ALCOHOLICOS REHABILITADOS TORRENT Y COMARCA  
 ASOCIACION CAUDETANA DE AMIGOS Y FAMILIARES DE ENFERMOS MENTALES  
 ASOCIACION CENTRO OCUPACIONAL ELX  
 ASOCIACION COMARCAL DE DISMINUIDOS PSIQUICOS DE IBI-CENTRO OCUPACIONAL SAN PASCUAL  
 ASOCIACION CONSUMO 2000 PARA LA DEFENSA DE LOS CONSUMIDORES Y USUARIOS  
 ASOCIACION DE ALZHEIMER MIGUEL HERNANDEZ - ASENA  
 ASOCIACION DE AMIGOS DEL CAMINO DE SANTIAGO DE ASTORGA Y COMARCA  
 ASOCIACION DE AMIGOS Y FAM. DE ENFERMOS DE ALZHEIMER DE YECLA- AFAY  
 ASOCIACION DE ARTISTAS PLASTICOS DE MALAGA - APLAMA  
 ASOCIACION DE AYUDA EN CARRETERA DYA ELCHE  
 ASOCIACION DE CIENCIAS AMBIENTALES DE LA COMUNIDAD VALENCIANA  
 ASOCIACION DE COMERCIANTES MUNICIPIO DE ORIHUELA  
 ASOCIACION DE DAÑO CEREBRAL ADQUIRIDO DE ALCANTE-ADACEA  
 ASOCIACION DE DISMINUIDOS DE ALMORADI-ADA  
 ASOCIACION DE EMPRESARIAS Y PROFESIONALES DE ALCANTE-AEPA  
 ASOCIACION DE EMPRESARIOS DEL METAL DE ELCHE (AEME)  
 ASOCIACION DE ESCLEROSIS MULTIPLE DE ALCANTE-ADEMA  
 ASOCIACION DE ESPINA BIFIDA E HIDROCEFALIA DE ALCANTE- APHEBA  
 ASOCIACION DE ESTUDIANTES UNIVERSITARIOS

DE ELDA - ASESUNEL  
 ASOCIACION DE FAMILIARES DE ENFERMOS DE ALZHEIMER DE ELCHE  
 ASOCIACION DE FAMILIARES DE ENFERMOS DE ALZHEIMER DE TEULADA  
 ASOCIACION DE FAMILIARES DE ENFERMOS DE ALZHEIMER (AFA-VILLARROBLEDO)  
 ASOCIACION DE FAMILIARES DE ENFERMOS MENTALES DE ALCANTE-AFEMA  
 ASOCIACION DE FAMILIARES DE ENFERMOS MENTALES DE ELCHE-ASFEME  
 ASOCIACION DE FAMILIARES DE ENFERMOS PSIQUICOS ELDA-PETRER Y COMARCA  
 ASOCIACION DE FAMILIARES Y AMIGOS DE ENFERMOS DE ALZHEIMER DE ALCOY  
 ASOCIACION DE FAMILIARES Y AMIGOS DE ENFERMOS DE ALZHEIMER DE ALCANTE  
 ASOCIACION DE FAMILIARES Y AMIGOS DE ENFERMOS MENTALES  
 ASOCIACION DE FAMILIARES Y ENFERMOS DE PARKINSON  
 ASOCIACION DE FAMILIARES Y ENFERMOS MENTALES DE LA MARINA BAIXA.  
 ASOCIACION DE FIBROMIALGIA DE VILLENIA Y COMARCA  
 ASOCIACION DE FOMENTO Y DESARROLLO EMPRESARIAL-EMPRESARIAS DE ALCANTE  
 ASOCIACION DE INVESTIGACION DE LA INDUSTRIA TEXTIL-AITEX  
 ASOCIACION DE JOVENES EMPRESARIOS DE LA PROVINCIA DE ALCANTE- JOVEMPA  
 ASOCIACION DE JOVENES EMPRESARIOS DE LA VEGA BAJA  
 ASOCIACION DE LA PRENSA DE ALCANTE  
 ASOCIACION DE MINUSVALIDOS "COM TU"  
 ASOCIACION DE MINUSVALIDOS CAPAZ  
 ASOCIACION DE MINUSVALIDOS FISICOS INTERCOMARCAL  
 ASOCIACION DE MUJERES JARCHA  
 ASOCIACION DE PADRES DE AUTISTAS DE LA COMUNIDAD VALENCIANA  
 ASOCIACION DE PADRES DE NIÑOS CON CANCER DE LA COMUNIDAD VALENCIANA  
 ASOCIACION DE PARALITICOS CEREBRALES DE ALCANTE-APCA  
 ASOCIACION DE PROTECCION Y AYUDA AL EXALCOHOLICO-APAEX  
 ASOCIACION DE TRATAMIENTO DE PERSONAS CON PARALISIS CEREBRAL-ASTRAPACE  
 ASOCIACION EMAUS.SERVICIO PUNTO DE ENCUENTRO ALCANTE  
 ASOCIACION EMP.NAC.ELABOR.ART. Y COMERC. DE HELADOS Y HORCHATAS-ANHECA  
 ASOCIACION ESPAÑOLA DE COMPONENTES PARA EL CALZADO  
 ASOCIACION ESPERANZA Y VIDA  
 ASOCIACION EUROPEA DE ABOGADOS  
 ASOCIACION JUVENIL GRUPO SCOUT KENYA  
 ASOCIACION L'HORTA SUR DE PREVENCIÓN Y AYUDA AL TOXICOMANO  
 ASOCIACION MUSEO ESCOLAR AGRICOLA DE PUÇOL  
 ASOCIACION NACIONAL DE CRIADORES DE OVINO SEGREÑO-ANCOS  
 ASOCIACION PARA DISCAPACITADOS ADIS VEGA BAJA  
 ASOCIACION PARA EL DESARROLLO Y FOMENTO CULTURAL EN REDOVAN  
 ASOCIACION PARA LA ATENCION A PERSONAS CON RETRASO MENTAL-ASPRONIA  
 ASOCIACION POLIGONO 21  
 ASOCIACION PRO DISMINUIDOS DE ASPE  
 ASOCIACION PRO MINUSVALIDOS PSIQUICOS DE ELCHE-ASPANIAS  
 ASOCIACION PRODEFICIENTES PSIQUICOS DE ALCANTE-APSA  
 ASOCIACION PRO-DISMINUIDOS PSIQUICOS DE ELDA Y COMARCA-ASPRODIS  
 ASOCIACION PROFESIONAL ASESORES FISCALES DE LA COMUNIDAD VALENCIANA  
 ASOCIACION PROFESIONAL INSTITUCIONES DE MENORES (APIME)  
 ASOCIACION PRO-MINUSVALIDOS PSIQUICOS DE ALCOY  
 ASOCIACION PROVINCIAL ALCANTINA DE AYUDA AL TOXICOMANO-APRALAD  
 ASOCIACION REAL CAMERATA ESPAÑOLA  
 ASOCIACION DE EMPRESAS DE SERVICIOS DE ELCHE Y COMARCA  
 ASOTEC INGENIEROS, S.L.  
 ASSIDERE & CONTAX, S.L.  
 ASSOCIACION JUVENIL, ESPORTIVA, CULTURAL I D'OCI TIO PEP  
 ASTILLEROS ASTONDOA, S.A.  
 ASTILLEROS LEVANTE, S.L.  
 ASTRAL POOL, S.A.  
 ASYCONS BIG-BEN & ASOCIADOS, S.L.  
 ASYME, S.L.  
 AT CONTROL, S.A.  
 ATECI - ASSESSORIA TECNICA CIVIL I INDUSTRIAL, S.A.  
 ATISAE, S.A.  
 ATELEX, S.L.  
 ATISAE, S.A.  
 ATRIA DE UVA DE MESA "CAMPO TEJAR"  
 ATRIA DE UVA DE MESA "SAN AGUSTIN"  
 ATRIA SAN ISIDRO  
 ATTEM- ASOCIACION TRATAMIENTO DE PERSONAS CON ALTERACIONES DEL DESARR.  
 AUDIFIL, S.L.  
 AUDIFIS ASESORES, S.L.  
 AUDITEC, S.L.  
 AUDITORES - JOSE MIGUEL PEREZ ALMARCHA  
 AULA EMPRESARIAL CONSULTORES ASOCIADOS, S.L.  
 AURE GRAU, S.L.  
 AUTICON INGENIERIA, S.L.  
 AUTOBUSES PLAYA SAN JUAN, S.A. (AUPLASA)  
 AUTOBUSES URBANOS DE ELCHE, S.A.  
 AUTOSCUOLA ACTIVA, S.L.  
 AUTOMATICA Y CONTROL NUMERICO, S.L.  
 AUTOMOVILES CRESPO, S.A.

AUTOMOVILES JM, S.C.  
 AUTORIDAD NACIONAL DEL AMBIENTE (ANAM)  
 AUTOS CASTILLEJO Y GARCIA, S.L.  
 AUTOS SAN VICENTE, S.A.  
 AUTOSEBRO, S.A.  
 AUXILIAR CONSERVERA, S.A.  
 AVANZA (SOCIALRES COOP.VAL)  
 AVANZA NETHPHONE, S.L.  
 AVANZE SOLUCIONES EMPRESARIALES, S.L.  
 AVEIRRA, S.L.  
 AVENDAÑO CONSULTORES ASOCIADOS, S.L.  
 AVENIR ECONOMIST & JURISTS ADVICERS, S.L.  
 AVEVX  
 AVI PRODUCTIONS, C.B.  
 AVILCASA, S.L.  
 AVINGUDA LLIBERTAT AGENCIA DE SEGUROS S.L.  
 AVITERRA, S.C.P.  
 AVIVA, S.A.  
 AXIS FISIOTERAPIA  
 AYALTEC, S.L.  
 AYUNTAMIENTO CASAS IBAÑEZ  
 AYUNTAMIENTO DE ALBATERA  
 AYUNTAMIENTO DE ALCOY  
 AYUNTAMIENTO DE ALCUDIA  
 AYUNTAMIENTO DE ALHAMA DE MURCIA  
 AYUNTAMIENTO DE ALICANTE  
 AYUNTAMIENTO DE ALMORADI  
 AYUNTAMIENTO DE ALTEA  
 AYUNTAMIENTO DE ALZIRA  
 AYUNTAMIENTO DE ASPE  
 AYUNTAMIENTO DE AVILA  
 AYUNTAMIENTO DE AYORA  
 AYUNTAMIENTO DE BENIDORM  
 AYUNTAMIENTO DE BENIEL  
 AYUNTAMIENTO DE BENISA  
 AYUNTAMIENTO DE BIGASTRO  
 AYUNTAMIENTO DE BURRIANA  
 AYUNTAMIENTO DE CALLOSA DE SEGURA  
 AYUNTAMIENTO DE CALLOSA D'EN SARRIA  
 AYUNTAMIENTO DE CALPE  
 AYUNTAMIENTO DE CARAVACA DE LA CRUZ  
 AYUNTAMIENTO DE CARTAGENA  
 AYUNTAMIENTO DE CATARROJA  
 AYUNTAMIENTO DE CAUDETE  
 AYUNTAMIENTO DE CEUTI  
 AYUNTAMIENTO DE CREVILLENT  
 AYUNTAMIENTO DE DENIA  
 AYUNTAMIENTO DE DOLORES  
 AYUNTAMIENTO DE EL CAMPELLO  
 AYUNTAMIENTO DE EL CHE  
 AYUNTAMIENTO DE ELCHE - REGIDORIA DE MEDIO AMBIENTE  
 AYUNTAMIENTO DE ELCHE - SERVICIO DE PREVENCIÓN DE ELCHE  
 AYUNTAMIENTO DE ELDA  
 AYUNTAMIENTO DE FINESTRAT  
 AYUNTAMIENTO DE GANDIA  
 AYUNTAMIENTO DE GENOVES  
 AYUNTAMIENTO DE GUARDAMAR DEL SEGURA  
 AYUNTAMIENTO DE HORCAJO DE SANTIAGO  
 AYUNTAMIENTO DE HOSPITAL DE ORBIGO  
 AYUNTAMIENTO DE IBI  
 AYUNTAMIENTO DE LA ALGUEÑA  
 AYUNTAMIENTO DE LA FONT D'EN CARROS  
 AYUNTAMIENTO DE LA NUCIA  
 AYUNTAMIENTO DE LA ROMANA  
 AYUNTAMIENTO DE LA VALL D'UXO  
 AYUNTAMIENTO DE L'ALFAS DEL PI  
 AYUNTAMIENTO DE LAS TORRES DE COTILLAS  
 AYUNTAMIENTO DE LLIRIA  
 AYUNTAMIENTO DE LORCA  
 AYUNTAMIENTO DE LOS ALCAZARES  
 AYUNTAMIENTO DE MOLINA DE SEGURA  
 AYUNTAMIENTO DE MONFORTE DEL CID  
 AYUNTAMIENTO DE MONÓVAR  
 AYUNTAMIENTO DE MUNERA  
 AYUNTAMIENTO DE MURO DE ALCOY  
 AYUNTAMIENTO DE OLIVA  
 AYUNTAMIENTO DE ORIHUELA  
 AYUNTAMIENTO DE ORXETA  
 AYUNTAMIENTO DE PENAGUILA  
 AYUNTAMIENTO DE PETRER  
 AYUNTAMIENTO DE PILAR DE LA HORADADA  
 AYUNTAMIENTO DE POBLA DE VALLBONA  
 AYUNTAMIENTO DE QUATRETONDA  
 AYUNTAMIENTO DE RELLEU  
 AYUNTAMIENTO DE REQUENA  
 AYUNTAMIENTO DE SALAMANCA  
 AYUNTAMIENTO DE SAN VICENTE DEL RASPEIG  
 AYUNTAMIENTO DE SANTA POLA  
 AYUNTAMIENTO DE SANTOMERA  
 AYUNTAMIENTO DE SEGORBE  
 AYUNTAMIENTO DE SELLA  
 AYUNTAMIENTO DE SILLA  
 AYUNTAMIENTO DE SUECA  
 AYUNTAMIENTO DE TAVERNES DE LA VALLDIGNA  
 AYUNTAMIENTO DE TIBI  
 AYUNTAMIENTO DE TORRE-PACHECO  
 AYUNTAMIENTO DE UBRIQUE  
 AYUNTAMIENTO DE VILLADANGOS DEL PARAMO (LEON)  
 AYUNTAMIENTO DE VILLAJOSYA  
 AYUNTAMIENTO DE VILLARROBLEDO  
 AYUNTAMIENTO DE VILLENA  
 AYUNTAMIENTO DE VINAROS  
 AYUNTAMIENTO DE XATIVA  
 AYUNTAMIENTO DE XIXONA  
 AYUNTAMIENTO DE YECLA  
 AYUNTAMIENTO RAFOL D'ALMUNIA  
 AYUNTAMIENTO SAN MIGUEL DE SALINAS  
 AYUNTAMIENTO VILA REAL  
 AZAGRATEL, S.L.  
 AZALEA GARDEN CENTER, S.L.  
 AZIMUT, S.L.  
 AZLAN IBERIA, S.A.  
 B Y V INFORMATICA Y COMUNICACIONES, S.L.  
 B.J.F. ELCHE, S.L.  
 B.P.G. AUDITORES, S.L.  
 BABY PLANT, S.  
 BADRA SERVICIOS Y MEDIACIONPRODUCCION, S.L.  
 BAEZA Y LOROT, S.L.

BAHIA SANTA POLA, S.L.  
 BAKERY SAN FRANCISCO, S.L.  
 BALANCE CORPORAL, S.L.  
 BALBOA ASESORES, S.L.  
 BALINI INGENIERIA Y CONSULTORIA, SL  
 BANCAJA  
 BANCO BILBAO VIZCAYA ARGENTARIA, S.A.  
 BANCO DE VALENCIA, S.A.  
 BANCO GIPIZCOANO, S.A.  
 BANCO SANTANDER CENTRAL HISPANO, S.A.  
 BANKINTER, S.A.  
 BAÑOS GARRE, S.L. (LA COLEGIALA)  
 BAÑOS Y C. RAYMA, S.L.  
 BASADEMAR, S.L.  
 BASF COATINGS, S.A.  
 BCH PATRIMONIOS, S.A., SGC.  
 BDO AUDIBERIA AUDITORES, S.L.  
 BEK WHOLESALE LTD.  
 BELGRANO 2003, S.L.  
 BENACANTIL ENERGIAS RENOVABLES, S.L.  
 BENFIT, S.L.  
 BEREN BEREN SL  
 BERNABE MONTAJES, S.A.  
 BERNABEU PIC, S.L.  
 BETA CONSULTING, S.L.  
 BETA REGIO, S.L.  
 BETELGEUX, S.A.  
 BIBLIOTECA MUNICIPAL "CARMEN JALON" DE TORREVIEJA  
 BIDONES GALLEGO, S.L.  
 BIEL'S CITRUS, S.L.  
 BIOMEDICAL TECHNOLOGIES, S.L.  
 BIOPARTNER, S.L.  
 BIOSENSORES, S.L.  
 BIOSTRU, S.L.  
 BIRLANGA & MARHUENDA, S.L.  
 BIRLANGA PRODUCCIONES AGRICOLAS, S.L.  
 BIT - CENTRO TECNICO DE PROGRAMACION, S.L.  
 BLAS PIÑERO PIÑERO Y OTROS, C.B.  
 BLASCO PERITOS, S.L.  
 BLINKER ESPAÑA, S.A.  
 BMB GESTION DOCUMENTAL, S.L.  
 BOCAFRUITS, S.L.  
 BODEGA BALCONA, S.L.  
 BODEGA COOPERATIVA SANTA CATALINA  
 BODEGA FRANCISCO TORNERO LAGUIA  
 BODEGA JOSE CARLOS GERAS MONTILLA (JOSE CARLOS GERAS MONTILLA)  
 BODEGA SA COVA (JUAN BONET RIERA)  
 BODEGAS LUZON, S.L.  
 BODEGAS ALICIA ROJAS, S.A.  
 BODEGAS ARAMLEON, S.L.  
 BODEGAS BATALLER, S.A.  
 BODEGAS CASTAÑO, S.L.  
 BODEGAS CORRAL, S.A.  
 BODEGAS FELIX LORENZO CACHAZO, S.L.  
 BODEGAS HACIENDA MONASTERIO, S.L.  
 BODEGAS HIJOS DE FELIX SALAS  
 BODEGAS IZADI S.A.  
 BODEGAS LA MILAGROSA, S.L.  
 BODEGAS MADRONAL (JUANA FERNANDEZ FERNANDEZ)  
 BODEGAS MAURO, S.A.  
 BODEGAS MENDOZA, S.L.  
 BODEGAS MIGUEL GUARDIOLA (MIGUEL GUARDIOLA)  
 BODEGAS MURUA, S.A.  
 BODEGAS SANBERT, S.L.  
 BODEGAS SIERRA DE GUARA, S.L.  
 BODEGAS SILVANO GARCIA (SILVANO GARCIA)  
 BODEGAS VALDOVINOS, S.L.  
 BODEGAS VALLE DEL CARCHE, S.L.  
 BODEGAS VEGA SICILIA, S.A.  
 BODEGAS Y BERIDAS GRANDES VINOS, S.L.  
 BODEGAS Y MANJARES DE ESPAÑA, S.L.  
 BODEGAS Y VIÑEDOS LUNA BEBERER, S.L.  
 BODEGAS Y VIÑEDOS YLLANA, S.L.  
 BOLLERIA CONESA, S.L.  
 BOLSOSPORT, S.L.  
 BONALBA 2000, S.A.  
 BORDADOS GARZA, S.L.  
 BORJAMOTOR, S.A.  
 BORNAY, S.A.  
 BRJ CLIMATIZACION (FRANCISCO DE BORJA FONT CREMADES)  
 BROT DE BOSCH, S.L.  
 BROTONS VINOS Y ACEITES, S.L.  
 BRUFAL TEXTIL, S.L.  
 BUCAREST54, S.L.  
 BUENO PEREZ AYUD, S.A.  
 BUFETE LUIS PINTOS (LUIS PINTOS)  
 BUFETE MARIA ASUNCION CHAZARRA QUINTO  
 BUFETE MOYA Y ALONSO (MARIA DEL CARMEN MOYA MARTINEZ)  
 BUFETE ORTEGA-PAREJA, S.C.  
 BUFETE RUIZ PAREJA (JESUS RUIZ PAREJA)  
 BUITRAGO DE CARTAGENA, S.L.  
 BUKAFRIC, S.L.  
 BUREAU VERITAS ESPAÑOL, S.A.  
 C. B. F. AKRA LEUKA  
 C. CALZADOS ALINOS, S.L.  
 C. R. MOTOR DEL SINDICAT, S.C.P.  
 C.B. LUCENTUM ALICANTE  
 C.B. ORSAN ELDA PRESTIGIO  
 C.D.I. - CENTRO DE DESARROLLO INTEGRAL DE LA COMUNIDAD VALENCIANA  
 C.E.E.FLORES Y PLANTAS GEMA, S.L.  
 C.E.E.I. ALCOY  
 C.E.E.I. ELCHE  
 C.F. Y R. FUNCIONAL "V. TOLEDO"  
 C.I.A.P.  
 C.I.C.A.S.A.- CORPORACION INDUSTRIAL DEL CALZADO, S.A.  
 C.P. COMARCAL MIXTO "ANTONIO MONZON"  
 C.P. GARGASINDI  
 C.P. MIGUEL DE CERVANTES DE ELCHE  
 C.P. MIGUEL HERNANDEZ  
 C.P. SANCHIS BANUIS  
 C.P.E.E. RAQUEL PAYA

C.P.R. CEUTA, S.L.  
 C.S. LLORET D'MAS, S.L.  
 C.T.PROYECTO HOMBRE - MURCIA  
 C-3 INGENIERIA DE LA CONTRUCCION Y DEL MEDIO AMBIENTE, S.L.  
 CABALLERO MEDIADORES DE SEGUROS, S.L.  
 CABINET DE KINESITHERAPIE (BEAUSOLEIL, FRANCE)  
 CABLES DE COMUNICACION ZARAGOZA, S.L.  
 CABLEUROPA, S.A.  
 CABLEUROPA, S.A.U.  
 CACEX, S.L. ASESORES & CONSULTORES  
 CAFETERIA EL RINCON  
 CAIXA RURAL DE CALLOSA D'EN SARRIA  
 CAJA CASTILLA LA MANCHA - OFICINA ORIHUELA  
 CAJA DE AHORROS DE CASTILLA LA MANCHA  
 CAJA DE AHORROS DE MURCIA  
 CAJA RURAL ALICANTE  
 CAJA RURAL CENTRAL, S.C.C.  
 CAJA RURAL DEL MEDITERRANEO, RURALCAJA CALCULANDO'S PROYECTOS, S.L.  
 CALDAL, S.L.  
 CALIDAD Y DIRECCION, S.L.  
 CALIDAD Y GESTION CIENTIFICA, S.L. (QUALIGEST)  
 CALMA CONSULTING, S.L.  
 CALPE VISION, S.L.  
 CALZADO - HILARIO MACIA VICENTE  
 CALZADO - JOSE SANJANO MARTINEZ  
 CALZADO - MILAGROS PEREZ GOMEZ  
 CALZADOS GUANT, S.L.  
 CALZADOS JEYPA, S.L.  
 CALZADOS NEW DRESS, S.L.  
 CALZADOS OLITAS, S.A.  
 CALZADOS PAKER, S.L.  
 CAM - CAJA DE AHORROS DEL MEDITERRANEO  
 CAMARA OFICIAL DE COMERCIO DE ALICANTE  
 CAMARA OFICIAL DE COMERCIO E INDUSTRIA DE ORIHUELA  
 CAMARA OFICIAL DE COMERCIO, INDUSTRIA Y NAVEGACION DE CASTELLON  
 CAMBRA COMUNICACION, C.B.  
 CAMGE FINANCIERA, E.F.C., S.A.  
 CAMPILLO PALMERA, S.A.  
 CAMPOCARNE, S.A.  
 CAMTEL TELECOMUNICACIONES, S.L.  
 CANAL MUNDO PRODUCCIONES AUDIOVISUALES, S.A.  
 CANALES BUREAU OF CONSULTING, S.L.  
 CANALES MAR Y SOL, S.L.  
 CANALIZACION Y REDES DEL SURESTE, S.L.  
 CANALIZACIONES ILLIGITANAS, S.L.  
 CANARAFLORE S.C.L.  
 CANOVAS INGENIEROS, S.L.  
 CAP BLAU, CENTROS GERIATRICOS, S.L.  
 CAPEY, C.B.  
 CAPIA, S.C.V.  
 CARBO & DOMINGUEZ ASOCIADOS, S.L.  
 CARCARE IBERIA, S.L.U.  
 CARDASI, S.A.  
 CARGILL, S.A.  
 CARITAS INTERPARROQUIAL ELX  
 CARLOS LINARES PERITACIONES, S.L.  
 CARMEN ITZIAR DE FRUTOS LLORENTE  
 CARMEN VERA ALEDO  
 CARNES MONDUVER, S.L.  
 CARNES ROS, S.L.  
 CARNICAS CATALA, S.L.  
 CARNICAS JUVISA, S.L.  
 CARPINTERIA LA MURADA, S.L.  
 CARPINTERIA Y MENAJE BLEPA, S.L.  
 CARRASCALEJO, S.L.  
 CARRASCO ASERORAMIENTO Y GESTION, S.L.  
 CARREFOUR SAN JUAN, S.A.  
 CARREFOUR TORREVIEJA, S.A.  
 CARRILLO AGRICOLA S.L.  
 CARTAGON, S.L.  
 CARTODALIA ARQUITECTOS, S.L.  
 CARTOMECANICA, S.L.  
 CARTONAJES ONDULADOS ESPECIALES, S.A.  
 CARTONAJES UNION, S.A.  
 CARTONAJES VEGABAJA, S.A.  
 CASA ALTA, S.C.L.  
 CASA DE LOS JAMONES (MANUEL NAVALON GOMEZ)  
 CASA DE LOS POZOS, S.A.  
 CASA GALAN HORTICULTURA ORNAMENTAL, S.L.  
 CASA HOGAR AYUNTAMIENTO TORRE DEL CAMPO  
 CASA PROPIA, SOC.COOP. V  
 CASA RURAL LA MESTRA (ISABEL SANCHO CARBONELL)  
 CASA VERDE MUCHAMIEL (ALBOAIRES, S.A.)  
 CASIMIRO PEREZ, S.L.  
 CASPERHOUSE, S.L.  
 CASTELLO CONSTRUCCIONES E INFRAESTRUCTURAS, S.L.  
 CASTELLO Y JUAN, S.A.  
 CATALANA EMPORDANESA DE SERVEIS, S.L.  
 CATALIMENT, S.L.  
 CATENON WORLDWIDE EXECUTIVE SEARCH  
 CATRAL EXPORT, S.L.  
 CAUCHOPLANT, S.L.  
 CAYETANO VERACRUZ, S.L.  
 CAYSE- CENTRO DE ASESORAMIENTO Y SERVICIOS EMPRESARIALES, S.L.  
 CEA CRUZ ROJA ALICANTE  
 CEACOSA, SL  
 CEADE CLINICA ASISTENCIAL Y DEPORTIVA, C.B.  
 CEAM ALTEA  
 CEAM PIO XII  
 CEBOLLAS CONSUAU, S.L.  
 CEFIDOL (FRANCISCO JAVIER)  
 CEGEM ASESORES ASOCIADOS, S.L.  
 CEGEM AUDITORES Y CONSULTORES, S.L.  
 CEIMIGRA ALICANTE-CENTRO DE ESTUDIOS INTEGRACION SOCIAL Y FORMACION DE INMIGRANTES DE LA C.V.  
 CEMEPECASA - PEPSICO, S.L.  
 CEMENTOS LA UNION, S.A.  
 CEMEX ESPAÑA, S.A.  
 CENFIS - CLINICA DE FISIOTERAPIA (TERESA VELLON)

CENTAURUS RENT A CAR, S.L.  
 CENTER FOR NEUROREHABILITATION-KURHUS  
 CENTRAL HISUMER, S.L.  
 CENTRAL PHONE, TELEFONIA Y APLICACIONES, S.L.  
 CENTRAL SINDICAL INDEPENDIENTE Y SINDICAL DE FUNCIONARIOS-CSIF  
 CENTRE D'EXPLORATION FONCTIONNELLE RESPIRATOIRE  
 CENTRE DE FISIOTERAPIA MUTXAMEL  
 CENTRE DE NEPHROLOGIE ET HEMODIALISE  
 CENTRE D'ESTUDIS EL LLAPIS, S.L.  
 CENTRE MAGIC, S.L.  
 CENTRE PARAMEDICAL ACROPOLIS (NIZA, FRANCIA)  
 CENTRE TELEMATIC VALENCIA, S.L.  
 CENTRO ALINUR, S.C.  
 CENTRO ALPE  
 CENTRO ARTROS (MARIA VEGA DIAZ)  
 CENTRO ASISTENCIAL DOCTOR ESQUERDO  
 CENTRO CIVICO Y SOCIAL DEL AYUNTAMIENTO DE SANTA POLA  
 CENTRO COREOGRAFICO C. VALENCIANA  
 CENTRO CULTURAL MARGALLO - ECOLOGISTAS EN ACCION  
 CENTRO DE ALZHEIMER DE SAN JUAN  
 CENTRO DE ANIMACION EDUCATIVA, S.L.  
 CENTRO DE ATENCION AL DESARROLLO (ANA BEL EN GARRE TOIAS)  
 CENTRO DE ATENCION PEDIATRICA DE ALCOY  
 CENTRO DE ATENCION PSICOLOGICA A LA FAMILIA (NOELIA ALONSO LOPEZ)  
 CENTRO DE CAPACITACION Y EXPERIENCIAS AGRARIAS DE LORCA  
 CENTRO DE DEMOSTRACION Y TRANSFERENCIA AGRARIA "EL MIRADOR", COOP.  
 CENTRO DE DIA "EL PUENTE"  
 CENTRO DE DIA VISTAHERMOSA, S.L.  
 CENTRO DE DIA Y RESIDENCIA PARA PERSONAS AUTISTAS  
 CENTRO DE EDAFOLOGIA Y BIOLOGIA APLICADA DEL SEGURA (CEBAS)  
 CENTRO DE ENFERMOS MENTALES CRONICOS Y CENTRO DE DIA DE ELDA  
 CENTRO DE ESPECIALIDADES DE ORIHUELA  
 CENTRO DE ESPECIALIDADES SANTISIMA FAZ  
 CENTRO DE ESTIMULACION PRECOZ DE ORIHUELA - ASTRAPACE  
 CENTRO DE ESTUDIOS AREAS  
 CENTRO DE ESTUDIOS COSTABLANCA, S.L.  
 CENTRO DE ESTUDIOS FYSA  
 CENTRO DE EXPERIMENTACION Y SEGURIDAD VIAL MAPFRE, S.A. (CESVIMAP)  
 CENTRO DE FISIOTERAPIA MONICA BORRAS  
 CENTRO DE FISIOTERAPIA VANESSA LIMERO  
 CENTRO DE FISIOTERAPIA Y PODOLOGIA - LUCIA LUNA HERRERO  
 CENTRO DE FISIOTERAPIA Y REHABILITACION RAQUIS (DAVID BRI QUIRANT)  
 CENTRO DE FORMACION ECRA, S.L.  
 CENTRO DE FORMACION ELITE, S.L.  
 CENTRO DE INVESTIGACION Y DESARROLLO ESTRATEGICO, S.L.  
 CENTRO DE INVESTIGACION Y TECNOLOGIA AGROALIMENTARIA DE ARAGON  
 CENTRO DE INVESTIGACIONES BIOLÓGICAS (C.I.B.)  
 CENTRO DE JARDINERIA "JARDIMAR", S.L.  
 CENTRO DE JARDINERIA BIGASTRO, S.L.  
 CENTRO DE JARDINERIA LOS ARENALES, S.L.  
 CENTRO DE LA MUJER  
 CENTRO DE MENORES L'OMET  
 CENTRO DE NUTRICION Y BROMATOLOGIA, S.C.  
 CENTRO DE ORIENTACION FAMILIAR VILLENA AREA 17  
 CENTRO DE PLANIFICACION FAMILIAR Nº 3  
 CENTRO DE PODOLOGIA Y BIOMECANICA DEL PIE (FLORENT GIL GARCIA)  
 CENTRO DE RECEPCION DE MENORES ALACANT  
 CENTRO DE RECUPERACION DE FAUNA SILVESTRE DE SANTA FAZ  
 CENTRO DE RECURSOS EDUCATIVOS "ESPIRITU SANTO" DE LA ONCE  
 CENTRO DE REHABILITACION DR. JAVIER CEBALLOS  
 CENTRO DE REHABILITACION FISIOCEN, S.L.  
 CENTRO DE REHABILITACION JUAN J. SANTOS  
 CENTRO DE REHABILITACION PSICO-FISICA BERAUN, S.L.  
 CENTRO DE REHABILITACION PSICOSOCIAL. HOSPITAL DE LA REINA  
 CENTRO DE SALUD "EL RAVAL"  
 CENTRO DE SALUD ACEQUION  
 CENTRO DE SALUD ALVAREZ DE LA RIVA  
 CENTRO DE SALUD CABO HUERTAS  
 CENTRO DE SALUD DE AGOST  
 CENTRO DE SALUD DE ALBATERA  
 CENTRO DE SALUD DE ALCOY  
 CENTRO DE SALUD DE ALFAZ DEL PI  
 CENTRO DE SALUD DE ALICANTE EL PARQUE LO MORANT  
 CENTRO DE SALUD DE ALMANSA (SESCAM)  
 CENTRO DE SALUD DE ALMORADI  
 CENTRO DE SALUD DE ALTABIX  
 CENTRO DE SALUD DE ALTEA  
 CENTRO DE SALUD DE ASPE  
 CENTRO DE SALUD DE BABEL  
 CENTRO DE SALUD DE BENICASIM Y CONSULTORIO AUXILIAR DE OROPESA  
 CENTRO DE SALUD DE CALLOSA DE SEGURA  
 CENTRO DE SALUD DE CALLOSA D'EN SARRIA  
 CENTRO DE SALUD DE CALPE  
 CENTRO DE SALUD DE CARRUS  
 CENTRO DE SALUD DE COCENTAINA  
 CENTRO DE SALUD DE CREVILLENTE  
 CENTRO DE SALUD DE EL CAMPELLO  
 CENTRO DE SALUD DE GUARDAMAR DEL SEGURA  
 CENTRO DE SALUD DE IBI  
 CENTRO DE SALUD DE JAVEA  
 CENTRO DE SALUD DE LA CALA  
 CENTRO DE SALUD DE NOVELDA  
 CENTRO DE SALUD DE ORIHUELA

CENTRO DE SALUD DE PETRER  
 CENTRO DE SALUD DE PILAR DE LA HORADADA  
 CENTRO DE SALUD DE ROJALES  
 CENTRO DE SALUD DE SAN VICENTE DEL RASPEIG Nº2  
 CENTRO DE SALUD DE SANTA POLA  
 CENTRO DE SALUD DE TEULADA  
 CENTRO DE SALUD DE UTIEL  
 CENTRO DE SALUD DE VILLAJYOUSA  
 CENTRO DE SALUD DE VILLENA  
 CENTRO DE SALUD DE VISTABELLA  
 CENTRO DE SALUD DEL SUFRAGIO  
 CENTRO DE SALUD DOCTOR SAPENA  
 CENTRO DE SALUD FOIETES  
 CENTRO DE SALUD FUENTE DE SAN LUIS  
 CENTRO DE SALUD INFANTO-JUVENIL  
 CENTRO DE SALUD JOSE Mª PEMAN  
 CENTRO DE SALUD LA CREUETA  
 CENTRO DE SALUD LA LOMA  
 CENTRO DE SALUD LA MARINA ESPAÑOLA DE ELDA  
 CENTRO DE SALUD LAS ACACIAS  
 CENTRO DE SALUD LOS ANGELES  
 CENTRO DE SALUD MADRIGUERAS  
 CENTRO DE SALUD MENTAL DE LORCA  
 CENTRO DE SALUD PLA - HOSPITAL PROVINCIAL  
 CENTRO DE SALUD PUBLICA AREA 12- MARINA ALTA  
 CENTRO DE SALUD PUBLICA DE ELCHE  
 CENTRO DE SALUD SAN BLAS  
 CENTRO DE SALUD SAN JUAN  
 CENTRO DE SALUD TOSCAR  
 CENTRO DE VIDA - NAZARET  
 CENTRO DEL PIE DAVINIA CUADRADO  
 CENTRO EDUCATIVO ELS REIETS  
 CENTRO ESPECIALIZADO DE PSICOLOGIA CLINICA (ANTONIO L. GUERRERO)  
 CENTRO FISIOTERAPIA Y RECUPERAC. FUNCIONAL (FERNANDO NICOLAU COLOMINA)  
 CENTRO GALLEGO DE VALENCIA  
 CENTRO ILICITANO DE PSICOLOGIA APLICADA (MARIA JOSE NAVARRO DOMINGUEZ)  
 CENTRO INFANTA ELENA SAN JUAN  
 CENTRO JUVENIL POETA MIGUEL HERNANDEZ DE ELCHE  
 CENTRO LA VILA DE VILLENA.FUNDACION DIAGRAMA  
 CENTRO MEDICO DE REHABILITACION INTEGRAL, CRITA  
 CENTRO MEDICO GIL/VERA, SOC.COOP.  
 CENTRO MEDICO ITALIA (JOSE Mª SANCHEZ HERNANDEZ)  
 CENTRO MEDICO LA CREUETA, S.L.  
 CENTRO MEDICO SALUD BALEARES, S.L.  
 CENTRO MEDICO SALUD BALEARES, S.L. - CLINICA BENIDORM  
 CENTRO MEDICO SALUD BALEARES, S.L. (CLINICA BENIDORM)  
 CENTRO MEDICO VEGA BAJA - DOLORES, C.B.  
 CENTRO MEDICO VEGA BAJA, S.L.  
 CENTRO MEDICO Y FISIOTERAPIA SAN ROQUE, S.L.  
 CENTRO MEDITERRANEA DE BEBIDAS CARBONICAS PEPSICO, S.L.  
 CENTRO MUNICIPAL DE ASISTENCIA SANTA MARTA  
 CENTRO NOUMAR, S.L.  
 CENTRO OCEANOGRAFICO DE MURCIA  
 CENTRO OCUPACIONAL ALTABIX  
 CENTRO OCUPACIONAL APADIS  
 CENTRO OCUPACIONAL GORMAGET  
 CENTRO OCUPACIONAL LA TORRETA  
 CENTRO OCUPACIONAL LA TRAMOIA  
 CENTRO OCUPACIONAL LES TALAIES  
 CENTRO OCUPACIONAL MAIGMO  
 CENTRO OCUPACIONAL TERRAMAR  
 CENTRO OCUPACIONAL VIRGEN DE LA LUZ  
 CENTRO OCUPACIONAL Y RESIDENCIA ORIOL  
 CENTRO PARC NOU  
 CENTRO PEDAGOGICO-LOGOPEDICO (CRISTINA GARCIA CLEMENTE)  
 CENTRO PENITENCIARIO ALICANTE II  
 CENTRO PODOLOGICO ALJARAFE, S.C.  
 CENTRO PODOLOGICO BENACANTIL, S.L.  
 CENTRO PSICOPEDAGOGICO FILOS, S.L.  
 CENTRO PSICOPEDAGOGICO MENTOR (SOLEDA TORRECELLAS GONZALEZ)  
 CENTRO REGIONAL DE ESTUDIOS DEL AGUA DE CASTILLA LA MANCHA (CREA)  
 CENTRO RESIDENCIA DE MENORES LOS ARCOS  
 CENTRO SAN JUAN DE DIOS  
 CENTRO SAN RAFAEL ALICANTE  
 CENTRO SELWYN, C.B.  
 CENTRO TECNOLOGICO DEL MARMOL  
 CENTRO TECNOLOGICO NACIONAL DE LA CONSERVA  
 CENTRO VETERINARIO CUATRO PATAS (MERCEDIS MARCO ORTEGA)  
 CENTROS COMERCIALES CARREFOUR, S.A.  
 CENTROTEC (HAMILTON GOMEZ DEL CID)  
 CEPERSA, S.L.  
 CERAI (CENTRO DE ESTUDIOS RURALES Y DE AGRICULTURA INTERNACIONAL)  
 CERAMICA LA ESCANDELLA, S.A.  
 CERAMICAS BORJA, S.A.  
 CERDA Y SERRANO, S.L.  
 CEREXAGRI IBERICA, S.A.  
 CERRAJERIA DOMINGO SERNA, S.L.  
 CERRAJERIA JOYMAR (JOSE GOMEZ CANO)  
 CESSPA GESTION DE RESIDUOS, S.A.  
 CESSER. INFORMATICA Y ORGANIZACION, S.L.  
 CETELEM GESTION, A.I.E.  
 CETEM - ASOCIACION EMPRESARIAL DE LA MADERA Y EL MUEBLE  
 CFED ESPAÑA, S.L.  
 CHARITE HOSPITAL OF BERLIN  
 CHATEAU CANTENAC  
 CHOCOLATES VALOR, S.A.  
 CIBER-LOCUTORIO HERMANOS HERRERA (CHANELA CRISTINA HERRERA AREVALO)  
 CIC OFICINA TECNICA DE INGENIERIA, S.L.U.  
 CIEZANA DEL FRIO, S.L.  
 CIFACTA, S.L.

CITRICOS ARESTE, S.L.  
 CITRICOS DE MURCIA, S.A.  
 CIUDAD DE LA LUZ, S.A.U.  
 CIUDAD DE LAS ARTES Y LAS CIENCIAS, S.A.  
 CIUDAD DEPORTIVA DE MONFORTE DEL CID  
 CJ & PC KAGER - EXPLOT.GANADERA  
 CLARKE, MODET Y COMPANIA, S.L.  
 CLAVE INFORMATICA, S.L.  
 CLAVEL & GE, C.B.  
 CLECE, S.A.  
 CLEOP, S.A.  
 CLINICA ALBATERA, C.B.  
 CLINICA ALBEREDA, S.L.  
 CLINICA ALBORAN (JOSE RODRIGO CARMONA CAMPOY)  
 CLINICA ATS, S.L.  
 CLINICA BELLATERRA  
 CLINICA COLUMBIA, S.A.  
 CLINICA DE FISIOTERAPIA - ALEJANDRA RODRIGUEZ PARDO  
 CLINICA DE FISIOTERAPIA - ALEJANDRO SAIZ MORENO  
 CLINICA DE FISIOTERAPIA - ALFREDO PEREZ SANCHEZ  
 CLINICA DE FISIOTERAPIA - ANGEL NICOLAS DOMINGO GOMEZ  
 CLINICA DE FISIOTERAPIA - ANTONIO VICENTE FUENTES  
 CLINICA DE FISIOTERAPIA - DIPL. JESUS AMAT  
 CLINICA DE FISIOTERAPIA - FATIMA CARTAGENA BROTONS  
 CLINICA DE FISIOTERAPIA - FERNANDO MARTINEZ TORMO  
 CLINICA DE FISIOTERAPIA - FRANCISCO ROS BADENES  
 CLINICA DE FISIOTERAPIA - HARM KAH  
 CLINICA DE FISIOTERAPIA - JESUS CALATAYUD MARTINEZ  
 CLINICA DE FISIOTERAPIA - JOSE GARCIA HERNANDEZ  
 CLINICA DE FISIOTERAPIA - JOSE MANUEL BARCELO BAÑULS  
 CLINICA DE FISIOTERAPIA - JULIA ANDRES  
 CLINICA DE FISIOTERAPIA - LUIS FERNANDO TORIBIO LUCAS  
 CLINICA DE FISIOTERAPIA - Mª FUENSANTA RIVES ILLAN  
 CLINICA DE FISIOTERAPIA - Mª JESUS COLL  
 CLINICA DE FISIOTERAPIA - MARCIAL PINA SERRANO  
 CLINICA DE FISIOTERAPIA - MARIA JOSE HERNANDEZ PASTOR  
 CLINICA DE FISIOTERAPIA - MARIA LLORET  
 CLINICA DE FISIOTERAPIA 44 (JOSE LUIS GOMBAO)  
 CLINICA DE FISIOTERAPIA CANALES Y CASTRO (ANA CANALES RODRIGUEZ)  
 CLINICA DE FISIOTERAPIA COCERA (FRANCISCO MIGUEL COCERA MORATA)  
 CLINICA DE FISIOTERAPIA DILOHER (MAGDALENA REOLID)  
 CLINICA DE FISIOTERAPIA FISIOS (AMOR NATALIA BOLUDA SEGURA)  
 CLINICA DE FISIOTERAPIA L & S (CRISTINA SERNA BERNA)  
 CLINICA DE FISIOTERAPIA LAS ROCAS (Mª DOLORES VERA ESPEJO)  
 CLINICA DE FISIOTERAPIA Y OSTEOPATIA ENTREMARES, S.L.  
 CLINICA DE FISIOTERAPIA Y RECUP.FUNC. GUILLEN (ALICIA GUILLEN PODEVA)  
 CLINICA DE FISIOTERAPIA Y REHABILITACION - ELCHE  
 CLINICA DE FISIOTERAPIA Y REHABILITACION (JAVIER MOLINA PAYA)  
 CLINICA DE LA COSTERA, S.L.  
 CLINICA DEL PEU (JOSE JUAN ROSELLO FONTSELLA)  
 CLINICA DEL PIE (ENCARNACION FERNANDEZ SANCHEZ)  
 CLINICA DEL PIE (MARIA LOZANO DE LA HOZ)  
 CLINICA DEL PIE RIVERA, S.L.  
 CLINICA DENTAL (Mª DOLORES MARCO)  
 CLINICA ELDA (JOSEFA CALLADO SANCHEZ)  
 CLINICA FIRECU ALMANSA, S.L.  
 CLINICA FISIOTERAPIA ELENA VENTURA  
 CLINICA HIDROSALUD (BEATRIZ GUADALUPE JUAN LOPEZ)  
 CLINICA LA NUCIA  
 CLINICA LLEDO-UNIDAD REDACE  
 CLINICA MEDICINA ESTETICA (ANDRES GARCIA GUARDIOLA)  
 CLINICA MEDIC-SPORT, S.L.  
 CLINICA MEDITERRANEA ALTABIX, S.L.  
 CLINICA PARIS (Mª FELISA CADIZ MARIN)  
 CLINICA PERSEUER (CLINICA DE MARCO, S.L.)  
 CLINICA PODOLOGICA "PUERTA NUEVA" (LUIS FLORES)  
 CLINICA PODOLOGICA - AGUSTIN BELMONTE ALBALADEJO  
 CLINICA PODOLOGICA - ANA Mª HERNANDEZ BALLESTER  
 CLINICA PODOLOGICA - ANA Mª OLTRA ROMERO  
 CLINICA PODOLOGICA - ANA MAESTRO PERDICES  
 CLINICA PODOLOGICA - ANA MOLTO VALOR  
 CLINICA PODOLOGICA - ANTONIO PEREIRA ESTEVEZ  
 CLINICA PODOLOGICA - CARLOS LERMA BARRAGAN  
 CLINICA PODOLOGICA - CARLOS OSA PARRA  
 CLINICA PODOLOGICA - CARMEN CUTILLAS MARTINEZ  
 CLINICA PODOLOGICA - CONCHA MARTIN LOPEZ  
 CLINICA PODOLOGICA - CONCHITA INIESTA GALVAN  
 CLINICA PODOLOGICA - CRISTINA PALASI GIMENEZ  
 CLINICA PODOLOGICA - D.ANGEL CARRION PAREDES  
 CLINICA PODOLOGICA - DANIEL GUERRERO VICTORIA  
 CLINICA PODOLOGICA - DEMETRIO GUARDIOLA

ORTUÑO  
 CLINICA PODOLOGICA - ENRIQUE CAPEL ALEMAN  
 CLINICA PODOLOGICA - FERNANDO SORIANO ALONSO  
 CLINICA PODOLOGICA - FRANCISCO A. PONS ROYO  
 CLINICA PODOLOGICA - FRANCISCO AMOROS PEREZ  
 CLINICA PODOLOGICA - FRANCISCO GARCIA FERNANDEZ  
 CLINICA PODOLOGICA - FRANCISCO JOSE MEROÑO ROSIQUE  
 CLINICA PODOLOGICA - FRANCISCO M. LOPEZ BARCENILLA  
 CLINICA PODOLOGICA - GABRIEL GIRON SEVILLA  
 CLINICA PODOLOGICA - ISMAEL RUIZ NICOLAS  
 CLINICA PODOLOGICA - JOAQUIN FERRER Y JOSE CERDA  
 CLINICA PODOLOGICA - JOSE AGUSTIN MARTINEZ CHEZA  
 CLINICA PODOLOGICA - JOSE ANGEL SERNA OLIVER  
 CLINICA PODOLOGICA - JOSE ANTONIO BERNA GASCON  
 CLINICA PODOLOGICA - JOSE ARNAU SANCHEZ  
 CLINICA PODOLOGICA - JOSE CARLOS CORDERO MOJARRO  
 CLINICA PODOLOGICA - JOSE JOAQUIN QUILES PEDRALYE  
 CLINICA PODOLOGICA - JOSE MANUEL VELASCO GRANERO  
 CLINICA PODOLOGICA - JOSE OLCINA MORALES  
 CLINICA PODOLOGICA - JOSE SENDRA SALA  
 CLINICA PODOLOGICA - JOSE VALERO SALAS  
 CLINICA PODOLOGICA - JUAN ANTONIO SAEZ MARTINEZ  
 CLINICA PODOLOGICA - JUAN MANUEL RABANEDA PEREZ  
 CLINICA PODOLOGICA - JUAN REMON LARA  
 CLINICA PODOLOGICA - JUAN VICENTE MARTINEZ FERRER  
 CLINICA PODOLOGICA - LAURA RUBIO JIMENEZ  
 CLINICA PODOLOGICA - LAURA TABERNERO GRAU  
 CLINICA PODOLOGICA - M<sup>o</sup> ROSARIO CLEMENTE GARCIA  
 CLINICA PODOLOGICA - MANUEL CAMPO  
 CLINICA PODOLOGICA - MANUEL GIRONA  
 CLINICA PODOLOGICA - MARIA JOSE CUERDA  
 CLINICA PODOLOGICA - MARIA MARUENDA OLIVARES  
 CLINICA PODOLOGICA - MARTA BARCELO PEDREÑO  
 CLINICA PODOLOGICA - MIGUEL GARCIA IVARS  
 CLINICA PODOLOGICA - NURIA GARRÉS ARAGÜES  
 CLINICA PODOLOGICA - OSCAR ALEMANY BOTE-LLA  
 CLINICA PODOLOGICA - OSCAR BLANCO CERDA  
 CLINICA PODOLOGICA - PABLO DEL BELLO COBOS  
 CLINICA PODOLOGICA - PATRICIA SANCHEZ SERRANO  
 CLINICA PODOLOGICA - PEDRO BENEIT MAYORDOMO  
 CLINICA PODOLOGICA - PILAR ORTIZ NAVARRO  
 CLINICA PODOLOGICA - RAFAEL COMBADIERA COLMENERO  
 CLINICA PODOLOGICA - RAFAEL RASO ESCOBAR  
 CLINICA PODOLOGICA - RICARDO LORENTE FERRUS  
 CLINICA PODOLOGICA - RUBEN ORTIZ HUETE  
 CLINICA PODOLOGICA - RUBEN SERRADILLA CANO  
 CLINICA PODOLOGICA - SALVADOR OLIVER MENGUAL  
 CLINICA PODOLOGICA - VICENTE RICO ALFOSEA  
 CLINICA PODOLOGICA "CRISTO DE ZALAMEA"  
 CLINICA PODOLOGICA CALPENNA (LUIS CALPENNA VERA)  
 CLINICA PODOLOGICA DE ASPE (LUIS MIGUEL MARTI MARTINEZ)  
 CLINICA PODOLOGICA FLORIDABLANCA (ENRIQUE MACIAS MACIAS)  
 CLINICA PODOLOGICA LA VILA (INOCENTE MORALES CUBERO)  
 CLINICA PODOLOGICA L'ALFAS (TOMAS A. CORTES KLEIMAN)  
 CLINICA PODOLOGICA ORTOPEDIA CM 24 (JOSE SILVANO CUESTA)  
 CLINICA PODOLOGICA PEU SA (YOLANDA MARTINEZ LUZ)  
 CLINICA PODOLOGICA PINATAR (ANDRES NAVARRO VILLAESCUSA GALLEGO)  
 CLINICA PODOLOGICA PODODIZ (ROGELIO DIZ SANCHEZ)  
 CLINICA PODOLOGICA SAN BLAS, S.L.  
 CLINICA PODOLOGICA SAN JORGE (NATIVIDAD GARCIA REQUENA)  
 CLINICA PODOLOGICA SAN JUAN (JAVIER TORRALBA ESTELLES)  
 CLINICA PODOLOGICA SANJURJO (JOSE MANUEL SANJURJO GIGIREY)  
 CLINICA PODOLOGICA SANTA ANA (VANESA ANDRÉS ESPINOSA)  
 CLINICA PODOLOGICA VIRGEN DEL CARMEN (VIRTUDES ROCAMORA PAMIES)  
 CLINICA PODOLOGICA VIRGEN DEL REMEDIO (LIDIA CARTAGENA LLOPIS)  
 CLINICA PODOLOGICA Y FISIOTERAPEUTA EL ALTET, S.L.  
 CLINICA REHABILITACION LUMIARES, S.L.  
 CLINICA SAN LAZARO (TANIA SILVA AGUIAR)  
 CLINICA SOROLLA, S.C.  
 CLINICA VIRGEN DE LOS LLANOS  
 CLINICA VISTAHERMOSA, S.A.  
 CLINICAS DE FISIOTERAPIA CAMINO MODERNO, S.L.  
 CLINIPIE EL EJIDO (SUSANA MARTINEZ VIÑOLO)  
 CLIPRESAL, S.L.  
 CLUB ATLETISMO ASPIS  
 CLUB BADMINTON ALICANTE  
 CLUB BALONCESTO ELDA  
 CLUB BALONMANO DE ELCHE  
 CLUB BALONMANO FLORIDA  
 CLUB BALONMANO MAR ALICANTE

CLUB BALONMANO TORREVIEJA  
 CLUB CICLISTA MONFORTE  
 CLUB DE CAMPO DE ALICANTE  
 CLUB DE FUTBOL NOVELDENSE  
 CLUB DE GOLF ALICANTE, S.A.  
 CLUB DE JUDO ALIBORAD  
 CLUB DE NATACION ADAPTADA DE ALICANTE  
 CLUB DE TENIS T7  
 CLUB DEPORTIVO ELDENSE  
 CLUB DEPORTIVO HOCKEY LINEA SAN VICENTE  
 CLUB JUVENTUD ATLETICA DE ELCHE  
 CLUB TEIXERETA D' ATLETISME  
 CLUB TENIS ELCHE  
 CLUB VOLEIBOL ALICANTE 2000  
 CLUB VOLEIBOL ELCHE  
 CO.DI.FI.VA-RESIDENCIA PEPE ALBA, S.C.  
 COAG-IR MURCIA  
 COAGUILAS, S.C.L.  
 COBAG (ALICIA GOMEZ SANCHEZ)  
 CODEGLASS, S.L.  
 CODISA DICAHER, S.L.  
 COEPA - CONFEDERACION EMPRESARIAL DE LA PROVINCIA DE ALICANTE  
 COFESA ASESORES, S.L.  
 COGENERACION CREVILLENINA, A.I.E.  
 COINTEC INGENIEROS Y CONSULTORES EN INFORMATICA, S.L.  
 COL-LECTIU D' ASSESORS I TECNICS ASSOCIATS, S.L.  
 COLEBEGA, S.A.  
 COLEGIO CONCERTADO "SANTA MARIA DEL CARMEN"  
 COLEGIO DIOCESANO SANTO DOMINGO  
 COLEGIO LA PURISIMA Y SAN FRANCISCO  
 COLEGIO OFICIAL DE FARMACEUTICOS DE ALICANTE, MURCIA Y ALBACETE  
 COLEGIO OFICIAL DE FARMACEUTICOS DE LA PROVINCIA DE ALICANTE  
 COLEGIO OFICIAL DE INGENIEROS DE TELECOMUNICACION  
 COLEGIO OFICIAL DE INGENIEROS INDUSTRIALES (DEMARCAION DE ALICANTE)  
 COLEGIO OFICIAL DE INGENIEROS TECNICOS INDUSTRIALES DE ALICANTE  
 COLEGIO OLEZA, S.L.  
 COLEGIO SAGRADA FAMILIA  
 COLEGIO SALESIANO SAN JOSE ARTESANO  
 COLEGIO SAN JOSE- HIJAS DE LA CARIDAD  
 COLEGIO SANTA MARIA DEL CARMEN  
 COLOR - COMUNICACION CONSULTORIA DE COMUNICACION INTEGRAL, S.L.  
 COLTECH SISTEMAS INDUSTRIALES, S.L.  
 COMARCH S.A.  
 COMERCIAL AGRICOLA LA VEGA, S.L.  
 COMERCIAL DE AGUAS, S.A.  
 COMERCIAL DE PROMOCIONES Y SERVICIOS ALICANTE, S.L.  
 COMERCIAL ENERICAL TRADING IMPORT-EXPORT, S.L.  
 COMERCIAL FRUVERPACK, S.L.  
 COMERCIAL SAM 2000, S.L.  
 COMERCIAL TIFANYS, S.A.  
 COMERCIAL VEGA DE MAQUINARIA, S.L.  
 COMERCIO - ANTONIO MOLINA VILAPLANA  
 COMERCIO - LUIS URGEL LONGARES  
 COMERCIO EXTERIOR - GONZALO ALBALADEJO BAÑO  
 COMERCIO TEXTIL - JOSE GUIRAU MAS  
 COMETS PACK, S.L.  
 COMISION-ORGANIZACION DEL CERTAMEN INTERNACIONAL DE BANDAS DE ALTEA  
 COMMERCIAL GARDEN BORDIN, S.N.C.  
 COMP-4, S.L.  
 COMPAÑIA AVIDESA, S.A.  
 COMPAÑIA CASA DEL GRANJERO (TETIS ALVAREZ MARTINEZ)  
 COMPAÑIA DE MEDIOS DE DIFUSION EUROMASTER, S.L.  
 COMPAÑIA ESPAÑOLA DE PETROLEOS, S.A. (CEPSA)  
 COMPAÑIA GENERAL DE CONSTRUCCIONES, S.A. (ECISA)  
 COMPAÑIA LOGISTICA DE HIDROCARBUROS, S.A.  
 COMPAÑIA REGIONAL DE ENERGIA SOLAR, S.L.  
 COMPLEJO HOSPITALARIO CIUDAD REAL  
 COMPLEJO HOSPITALARIO DE ALBACETE  
 COMPLEJO HOSPITALARIO TORRECARDENAS  
 COMPLEJO HOSPITALARIO UNIVERSITARIO INSULAR-MATERNAL INFANTIL  
 COMPLEJO LA ERMITA, S.L.  
 COMPTOIR ELFATH FOURNITURES AUTOMOBILES (CEFA)  
 COMPUTER ELCHE, S.L.  
 COMUNICACIONES GOMITEL, S.L.  
 COMUNICACIONES ALCOI-COMPTAT, C.B.  
 COMUNIDAD AUTONOMA DE LA REGION DE MURCIA  
 COMUNIDAD AUTONOMA DE LA RIOJA  
 COMUNIDAD DE REGANTES DE LORCA  
 COMUNIDAD DE REGANTES DEL CAMPO DE CARTAGENA  
 COMUNIDAD DE REGANTES SINDICATO DE RIEGOS DE LA HUERTA DE ALICANTE  
 COMUNIDAD TERAPEUTICA SAN GREGORIO  
 COMYCE BALEARES, S.L.  
 CONASEM ASESORES, S.L.  
 CONCEJALIA DE JUVENTUD - AYUNTAMIENTO DE ORIHUELA  
 CONCHA COMBA NEBOT  
 CONCHA JOSA, S.C.  
 CONEXION FUTURA, S.L.  
 CONFEDERACION DE COOPERATIVAS AGRARIAS  
 CONFORT-CAL, S.L.  
 CONFRATO EMPRESA CONSTRUCTORA, S.L.  
 CONGELADOS CHOVER, S.A.  
 CONGELADOS ELITE, S.L.  
 CONINSTATVOL, S.L.U.  
 CONJAYPART, S.L.  
 CONOCIMIENTOS TECNICOS SURESTE, S.L.  
 CONSEJERIA DE EDUCACION Y CULTURA DE LA COMUNIDAD DE MURCIA

CONSEJERIA DE TURISMO Y CULTURA DE LA REGION DE MURCIA  
 CONSEJEROS FINANCIEROS Y TRIBUTARIOS, S.L.  
 CONSEJO DE CAMARAS OFICIALES DE LA COMUNIDAD VALENCIANA  
 CONSEJO GENERAL DEL PODER JUDICIAL  
 CONSEJO LOCAL AGRARIO DE SAGUNTO  
 CONSEJO LOCAL DE LA JUVENTUD DE ELDA  
 CONSEJO REGULADOR DEL TURRÓN DE JIJONA  
 CONSEJO SUPERIOR DE INVESTIGACIONES CIENTIFICAS (CSIC)  
 CONSELL INSULAR DE IBIZA Y FORMENTERA  
 CONSELLERIA DE AGRICULTURA, PESCA Y ALIMENTACION (CAPA)  
 CONSELLERIA DE BIENESTAR SOCIAL  
 CONSELLERIA DE EMPRESA, UNIVERSIDAD Y CIENCIA DE LA GV  
 CONSELLERIA DE SANIDAD  
 CONSELLERIA DE SANIDAD - SERVICIO EMERGENCIAS SANITARIAS PROVINCIA DE ALICANTE  
 CONSELLERIA DE TERRITORIO Y VIVIENDA  
 CONSERVAS HERVAS, S.L.  
 CONSERVAS HOLA, S.L.  
 CONSERVAS Y FRUTAS, S.A.  
 CONSORCIO HOSPITALARIO PROVINCIAL DE CASTELLON  
 CONSORCIO PARA EL DESARROLLO ECONOMICO DE LA VEGA BAJA (CONVEGA)  
 CONSTANTINO GUTIERREZ, S.A.  
 CONSTRUCCION - JUAN IVARS MUÑOZ  
 CONSTRUCCION - M<sup>o</sup> ROSARIO PACO LOPEZ  
 CONSTRUCCIONES ANGELLAN, S.L.L.  
 CONSTRUCCIONES ANTONIO FUENTES (ANTONIO FUENTES PADILLA)  
 CONSTRUCCIONES BIMILENARIO, S.A.  
 CONSTRUCCIONES CANDIDO BAÑOS, S.L.  
 CONSTRUCCIONES CASTELLON 2.000, S.A.  
 CONSTRUCCIONES FAUSTINO ESTEBAN, S.A.  
 CONSTRUCCIONES LORENZO PAGAN, S.L.  
 CONSTRUCCIONES PEREA Y MUÑOZ, S.L.  
 CONSTRUCCIONES PEYMA DE BIGASTRO, S.L.  
 CONSTRUCCIONES PRESA IBANEZ, S.L.  
 CONSTRUCCIONES Y PROMOCIONES NOAH, S.L.  
 CONSTRUCCIONES ZAFRA Y MORALES, S.L.  
 CONSTRUCCIONES, EDIFICACIONES, REFORMAS JAYTON, S.L.  
 CONSTRUCTORA SAN JOSE, S.A.  
 CONSULADO DE SUECIA  
 CONSULTING AUDITEC (CARLOS GAVALDA PARREÑO)  
 CONSULTORIA DE ACTIVIDADES TECNICAS, S.L.  
 CONSULTORES AMBIENTALES DEL MEDITERRANEO, C.B.  
 CONSULTORES EN SOLUCIONES INFORMATICAS, S.L.  
 CONSULTORIA DE SEGURIDAD ALIMENTARIA DEL VINALOPO, S.L.  
 CONSULTORIA ECONOMICA Y FISCAL, S.L.  
 CONSULTORIA INTEGRAL DE MEDIO AMBIENTE, S.L.  
 CONSULTORIA MEDIOAMBIENTAL DEL VINALOPO, S.L.  
 CONSULTORIA Y PROGRESO ORGANIZACIONAL, S.L.  
 CONSULTORIO GRAL. ESPARTERO  
 CONSUM, COOP.  
 CONSYLAB, S.L.  
 CONTRAPUNTO, S.A.  
 CONTRATAS DOLS, S.L.U.  
 CONTROL ANALITICO - MIGUEL ANGEL TRILIS SANCHO  
 CONTROL MEDICO MEDITERRANEO S.L.-CLINICA MEDITERRANEA DE NEUROCIENCIAS  
 CONTROL Y DESARROLLO ECONOMICO, S.L.  
 CONTROL Y FUNCIONAMIENTO P3, S.L.  
 CONTROL Y GESTION DE LA CALIDAD. TERCER MILENIO, S.L.  
 COOP. DEL CAMPO LA UNION AB  
 COOP. DEL CAMPO SAN ISIDRO  
 COOP. LA CONSTANCIA  
 COOP. N<sup>o</sup> 5<sup>a</sup>. DE LA SOLEDAD  
 COOP. PURISIMA CONCEPCION, S.C.A.  
 COOP. SAN ANTONIO ABAD  
 COOP. V. BOCOPA - BODEGAS COOP. DE ALICANTE  
 COOP. V. BODEGA COOPERATIVA DE ALGUENIA  
 COOP. V. BODEGA COOPERATIVA DE LA ROMANA  
 COOP. VALENCIANA SAN ISIDRO LABRADOR  
 COOPERATIVA DEL CAMPO STA. M<sup>o</sup> MAGDALENA, C.V.  
 COPROESGA, S.L.  
 COPRONAVAS, S.L.  
 COR SOLAR (FRANCISCO JESUS SANTAMARIA DEL PINO)  
 COR SOLAR PROYECTOS E INSTALACIONES DEL MEDITERRANEO, S.L.  
 CORPORACION DE MEDIOS DE MURCIA, S.A. - DIARIO LA VERDAD  
 CORPORACION EMPRESARIAL ESMEM, S.L.  
 CORREDURIA SEGUROS MARTINEZ Y CUTILLAS, S.L.L.  
 COSELTEL, S.L.  
 COSMOFON-MOBILE TELECOMMUNICATIONS SERVICES AD-SKOPJE  
 COSTA ABOGADOS (CRISTINA COSTA MORA)  
 COSTA BLANCA SENIOR SERVICES, S.A.  
 COSTAMED SERVICIOS INMOBILIARIOS, S.L.  
 COTA AMBIENTAL, S.L.  
 COTA CERO DISEÑO Y COMUNICACION, S.L.U.  
 COTECES, S.L.  
 COTEVISA (MANUEL IBARRA)  
 COTEXPOR, S.L.  
 COVASAL, S.L.  
 CREACION Y MANTENIMIENTO DE JARDINES JOSE, S.L.L.  
 CREACIONES BERPIEL, S.L.  
 CREACIONES MASTER, S.L.  
 CREACIONES VILMAR, S.L.  
 CREDITOFACIL INTERMEDIACION 21, S.L.  
 CREDITOFACIL ALDEGASA, S.L.  
 CRYEYS TRABAJO TEMPORAL ETT, S.A.  
 CRIS - CENTRO DE DIA - CIUDAD JARDIN ALICANTE

(AFEMA)  
CRIS- CENTRO DE DIA DE ALICANTE  
CRIS DE VILLENLA  
CRIS ELCHE  
CRIS ORIHUELA  
CRIS VILLENLA  
CRISTALERIA SOLER HERMANOS, S.A.  
CRISTINA SEGURA MORA  
CRISTOBAL SANCHEZ, S.L.  
CROMA URBANISTAS, S.L.  
CROMOTYPE -SERVICIOS GRAFICOS, S.L.  
CRONOS CENTRO DE FORMACION TECNICO PROFESIONAL, S.L.  
CTF SOLUCIONES INTEGRALES EN PROYECTOS INMOBILIARIOS, S.L.  
CTM SOFTWARE, S.L.  
CUALICONTROL-ACI, S.A.U.  
CUATRECASAS ABOGADOS  
CUATROCONSULTING, S.C.  
CURTIDOS POMARES, S.L.  
CV SAN GABRIEL, C.B.  
CYPE INGENIEROS, S.A.  
CYPE SOFT, S.L.  
CYSID INSTALACIONES, S.L.  
D' TORRES CALZADO ORTOPEDICO, S.L.  
D Y M PROPERTIES (DELFINA MARTINEZ FUENTES)  
D.H.V. M.C. MANAGEMENT CONSULTANTS, S.L.  
DAJVA COMUNICA, S.L.  
DALGO PREVENCIÓN Y FORMACION, S.A.  
DANIEL CASTEJON, S.L.  
DATAWEB, C.B.  
DAYAS & PARTNERS, S.L.  
DECATHLON ESPAÑA, S.A.U.  
DECATHLON ESPAÑA, S.A.U. - ELCHE  
DECOEXSA ALICANTE, S.A.  
DEHESA GARDING, S.L.  
DELAFIS, S.L.  
DELEGACION DEL MINISTERIO DE COMERCIO Y INDUSTRIA  
DELEGACION ECONOMIA Y HACIENDA MURCIA (MINECO)  
DELEGACION PROVINCIAL DE BIENESTAR SOCIAL EN ALBACETE  
DELEGACION TERRITORIAL DEL GOBIERNO VALENCIANO EN ALICANTE  
DELGICHI, S.L.  
DEMIMI, S.L.  
DEPORTE Y VIDA, S.L.  
DEPORTE EL PINAR, S.L.  
DEPORTIVOS MANOLITOS, S.L.  
DEPURACION DE AGUAS DEL MEDITERRANEO, S.L.  
DERIVADOS DE HOJALATA, S.A.  
DESARROLLO HABITAT HUMANO  
DESARROLLO Y CONSTRUCCION DE MAQUINARIA - JOSE MARCO MULERO  
DESARROLLOS TRIBECA, S.L.  
DESCASCARADORA - JOSE LULL CARRIO  
DESHIDRATADOS FARMACOLOGICOS ESPECIALES, S.A.  
DESINFECCIONES ALICANTE  
DESLA INGENIERIA, S.L.  
DESPACHO CONSULTOR Y AUDITOR, S.L.  
DESPACHO DE INGENIERIA - ALBERTO GARCIA LOPEZ  
DESPACHO DE INGENIERIA - ALBERTO MARTINEZ SERRANO  
DESPACHO DE INGENIERIA - ALEJANDRO ORTUÑO GIL  
DESPACHO DE INGENIERIA - ALEJANDRO POMARES MORA  
DESPACHO DE INGENIERIA - ALFONSO BERNABEU CUTILLAS  
DESPACHO DE INGENIERIA - ANA BELEN IGUALADA GIL  
DESPACHO DE INGENIERIA - ANGEL LUIS LLORET GODOY  
DESPACHO DE INGENIERIA - ANTONIO BAS MARTINEZ  
DESPACHO DE INGENIERIA - ANTONIO BERNABEU ROCAMORA  
DESPACHO DE INGENIERIA - ANTONIO SANCHEZ REQUENA  
DESPACHO DE INGENIERIA - CARLOS MAS VIVES  
DESPACHO DE INGENIERIA - CAYETANO GUILLEM BARBER  
DESPACHO DE INGENIERIA - DAVID ROMERO BARJACOBA  
DESPACHO DE INGENIERIA - ELADIO FERNANDEZ SEGOVIANO  
DESPACHO DE INGENIERIA - ENRIQUE M. TEBAR MARTINEZ - I.TELEC.COL.11079  
DESPACHO DE INGENIERIA - ENRIQUE SIRERA CONTRERAS  
DESPACHO DE INGENIERIA - FRANCISCO GOMIS CARREÑO  
DESPACHO DE INGENIERIA - FRANCISCO JOSE GOSALBEZ RIOS  
DESPACHO DE INGENIERIA - FRANCISCO MOLINA GARCIA  
DESPACHO DE INGENIERIA - GERMAN RODRIGUEZ BERMUDEZ  
DESPACHO DE INGENIERIA - GLORIA ANDUJAR PEREZ  
DESPACHO DE INGENIERIA - HECTOR JOSE CAYUELAS MARTINEZ  
DESPACHO DE INGENIERIA - JAVIER DEL RIO - HORTEGA BESGA  
DESPACHO DE INGENIERIA - JAVIER VIVES  
DESPACHO DE INGENIERIA - JESUS MORENO LUZON  
DESPACHO DE INGENIERIA - JESUS TORRES RUBIO  
DESPACHO DE INGENIERIA - JORGE ESCOMAS ALONSO  
DESPACHO DE INGENIERIA - JOSE ANTONIO GOMEZ PINA  
DESPACHO DE INGENIERIA - JOSE ANTONIO SAURA LAJARIN  
DESPACHO DE INGENIERIA - JOSE ESCOLANO CARRASCO  
DESPACHO DE INGENIERIA - JOSE LUIS SEGARRA  
DESPACHO DE INGENIERIA - JOSE MANUEL

ESPINOSA ESPINOSA  
DESPACHO DE INGENIERIA - JOSE MANUEL PIQUERAS LOPEZ  
DESPACHO DE INGENIERIA - JOSE MANUEL QUIRANT RAMON  
DESPACHO DE INGENIERIA - JOSE VINACHES RAMIS- PROIATEC ENG  
DESPACHO DE INGENIERIA - JUAN GARCIA GOMEZ  
DESPACHO DE INGENIERIA - LUIS ALFONSO MORENO ROBLES  
DESPACHO DE INGENIERIA - MANUEL IRUN MOLINA  
DESPACHO DE INGENIERIA - MARIO PEREZ PEREZ  
DESPACHO DE INGENIERIA - MOISES MULA PARRÉS  
DESPACHO DE INGENIERIA - PASCUAL SANTA MORALES  
DESPACHO DE INGENIERIA - PEDRO ASENSIO LLOBELL  
DESPACHO DE INGENIERIA - PEDRO ENRIQUE MARTINEZ PRETEL  
DESPACHO DE INGENIERIA - PIO HERNANDEZ HERNANDEZ  
DESPACHO DE INGENIERIA - RAFAEL ALFARO FERNANDEZ  
DESPACHO DE INGENIERIA - RAFAEL ANDREU GRACIA  
DESPACHO DE INGENIERIA - RAUL PEREZ CASABO  
DESPACHO DE INGENIERIA - SANTIAGO PEREZ ARANZABE  
DESPACHO DE INGENIERIA - TOMAS BRAVO ABENZA  
DESPACHO DE INGENIERIA - VICENTE ANTON CARAVACA  
DESPACHO DE PAN ASKAL (ANTONIO CERDAN MIRA)  
DESPACHO EMPRESARIAL HELIOS, S.L.  
DESPACHO JURIDICO G. Y C. (CARLOS HORNILLOS RAMON)  
DESPACHO PASCUAL NAVARRO, S.L.  
DESTILERIAS DE MONFORTE DEL CID, S.L.  
DEUTSCHE BANK, S.A.E.  
DHL EXPRESS ALACANT SPAIN, S.L.  
DHL INTERNACIONAL ESPAÑA, S.A.  
DIAGNOSTICO Y CONTROL DE LA SALUD LABORAL, S.L. (DICONSAL, S.L.)  
DIALSUR, S.A.  
DIARIO LAS PROVINCIAS DE ALICANTE, S.A.  
DIDAC, S.A.  
DIEGO BLANES MIRA - FABRICANTE DE ORDENADORES  
DIEGO CASTAÑO ESTUDIO DE ARQUITECTURA, S.L.  
DIEZ ROMAN, C.B. SEGUROS  
DIGIAGRO, S.L.  
DIGICART, S.L.  
DICSA LEVANTE, S.L.  
DIMAS MARTINEZ BARBA Y UNO MAS, C.B.  
DIMASA, S.L. (DIST. DE MATERIAL Y SERV. AGRICOLAS)  
DINAMICAS Y SERVICIOS SOCIOCULTURALES AVALOTS, S.C.V.  
DIN-LORCA, S.A.  
DIP COLLADO Y PITA, S.L.  
DIPSA, S.A.  
DIPUTACION PROVINCIAL DE CASTELLON  
DIPUTACION PROVINCIAL DE MALAGA  
DIPUTACION PROVINCIAL DE VALENCIA  
DIPUTACION PROVINCIAL DE VALENCIA - XARXA DE MUSEUS  
DIRECCION GENERAL DE FORMACION PROFESIONAL E INNOVACION EDUCATIVA DE LA REGION DE MURCIA  
DIRECCION GENERAL DE INSTITUCIONES PENITENCIARIAS  
DIRECCION PROVINCIAL DEL SERVICIO PUBLICO ESTATAL DE EMPLEO-INEM  
DIRECTIVE SOFT, S.L.  
DISAHC  
DISEÑO GRAFICO - SALVADOR CARBO CASTELLS  
DISERVINS, S.L.  
DISFRIMUR, S.L.  
DISTRIBUCIONES ECOSIGMA, S.L.  
DISTRIBUCIONES Y COMERCIALIZACIONES ALICANTINAS, S.A.L.  
DISTRIBUIDORA AGROQUIMICOS, S.L.  
DISTRIBUIDORA DE AGROSUMINISTROS DE LEVANTE, S.A.  
DISTRIBUIDORA LEVANTINA DE PRODUCTOS ORTOPEDICOS, S.L.  
DISTRIBUIDORAS FERRETERAS PACO LUCAS, S.L.  
DITELE SPAIN, S.L.U.  
DLIGHT IMAGEN & COMUNICACION, S.L.  
DOCENCIA NO REGLADA - JOSE LUIS VINADER LOPEZ  
DOCENCIA NO REGLADA - M<sup>a</sup> CARMEN CESPEDES SANCHEZ  
DOCENCIA NO REGLADA - PILAR ALDEGUER SANCHEZ  
DOMOTELSA, S.L.  
DONALIMEN, S.L.  
DOS TINTAS COMUNICACION Y DISEÑO  
DOSANA INGENIEROS, S.L.  
DOW AGROSCIENCIAS IBERICA, S.A.  
DRAGONIA WORLD (ANTONIO JESUS SORIANO CANOVAS)  
DSR CONSULTORES AMBIENTALES, S.L.  
DULCES ANITIN, S.L.  
DULCESA, S.A.  
DUNA BALEARES, S.L.  
DUNERS, S.L.  
DYLAR EDICIONES, S.L.  
E.BACHILLER.B, S.A.  
E.GIMENO Y E. PEREZ, C.B.  
EASYLAW, S.L.  
EBI TALLERES ELECTROTECNICOS, S.A.  
ECA ENTIDAD COLABORADORA CON LA ADMINISTRACION, S.A.U.  
ECKERMANN LABORATORIUM, S.L.  
ECLIMAR INSTALACIONES, S.L.  
ECOHYDROS, S.L.  
ECOJARDINERIA MANTENIMIENTOS Y SERVICIOS, S.L.

ECONET MEDIO AMBIENTE, S.A.  
ECONOMISTA - BEGOÑA BLANCO MANSO  
ECONOMISTA - JAVIER GONZALVEZ ALBERO  
ECONOMISTA - JOSE ANTONIO GUTIERREZ PAMIES  
ECONS CALIDAD, S.A.  
ECORICOLT, S.L.  
ECOSISTEMAS Y JARDINERIA, S.L.  
ECU ECONOMISTAS ASESORES, C.V.  
EDAR CALLOSA DE SEGURA  
EDAR CARAVACA DE LA CRUZ  
EDAR CATRAL  
EDAR CREVILLENTE  
EDAR ELDA, S.A.  
EDAR FONT DE LA PEDRA (MURO DE ALCOY)  
EDAR GUARDAMAR  
EDAR JAVEA  
EDAR MOLINA DEL SEGURA  
EDAR ORIHUELA  
EDAR TERCARIO BENIDORM  
EDAR VILA JOIOSA  
EDELGO  
EDEN MODERN AGRICULTURE, S.L.  
EDICAL, S.A.  
EDIFICACIONES CALPE, S.A. (HOTEL MELIA)  
EDIFICIOS DE ESTRUCTURAS DE HORMIGON, S.L.  
EDISERVICIOS MADRID 2000, S.L.  
EDITORIA DE MEDIO DE VALENCIA, ALICANTE Y CASTELLON, S.A.  
EDITORIAL PRENSA ALICANTINA, S.A.  
EDIVASA, S.A.  
EDT EVENTOS ZARAGOZA, S.L.  
EDUARDO MANRESA BROX (INGENIEROS)  
EDUPLAY (CARMEN SAEZ LLORET)  
EFFECTO LUNAR, S.L.  
EFRE, S.L.  
EGIO MARTINEZ, C.B.  
EL CORTE INGLÉS, S.A.  
EL POLLASTRE ROSAT (PASCUAL CARRION DIAZ)  
EL SILO BERGUICES, S.L.  
ELARPLAST  
ELCHE ACOGE  
ELCHE C.F., S.A.D.  
ELCHE CARTON, S.L.  
ELCHE SPORTING, C.F.  
ELDIMA CONSTRUCCIONES, S.A.  
ELECNR, S.A.  
ELECTRICA DE CALLOSA DE SEGURA, SOC.COOP  
ELECTRICAS MACHADO, S.L.  
ELECTRICIDA ANSA, S.L.  
ELECTRICIDAD ALSAMBO, S.A.  
ELECTRICIDAD INEVI (ANTONIO RUIZ CABRERA)  
ELECTRICIDAD MATEU E HIJOS Y CIA, S.L.  
ELECTRICIDAD MEYSE, S.L.  
ELECTRICIDAD MONTSENY, S.L.  
ELECTRICIDAD MORALES, S.L.  
ELECTRICIDAD ROJALES  
ELECTRION TECNOLOGIAS 21, S.L.  
ELECTRO ESCOBODO, S.L.  
ELECTROAL, S.L.  
ELECTROCIMBRA, S.L.  
ELECTRODOMESTICOS PEREZ VALERA (JESUS PEREZ MOTOS)  
ELECTROFINCAS, S.L.U.  
ELECTROMECHANICA JOSTAM, S.L.  
ELECTROMECHANICA MILAN (FRANCISCO MILAN LALIGA)  
ELECTRONICA - JOSE CARLOS REYES SANCHEZ  
ELECTRONICA CHURRUCA, SOC.COOP.V  
ELECTRONICA JIELSA, S.L.  
ELECTROSUR XXI, S.L.  
ELECTROTECNIA BASTIDA, S.L.  
ELECTROTECNIA CEBRIAN, S.L.  
ELENA STYL-CONFECCION DE SEÑORA Y CABALLERO (ELENA MESEGUER ALBORCH)  
ELIBAÑO, S.L.  
ELICIO GOMEZ Y ASOCIADOS, S.L.  
ELIGFLOR CARRUS, S.L.  
ELIGFLOR, S.L.  
ELMOVIL, S.A.  
ELSAMEX, S.A.  
ELXIMPRES, S.L.  
ELXPLANT, S.L.  
EMBITUDOS HERMANOS CANOVAS, S.L.  
EMCASA - ESTRUCTURAS METALICAS CAYO, S.A.  
EMFU- L'ALCUDIA  
EMILIO BAS CARRATALA, C.B.  
EMILIO MORALES, UN MUNDO DE DANZA, S.L.  
EMIVASA. EMPRESA MIXTA VALENCIANA DE AGUAS, S.A.  
EMPRESMAC AMBIENTE, S.A.  
EMPRESA GENERAL VALENCIANA DEL AGUA, S.A.  
EMPRESA MIXTA DE AGUAS RESIDUALES DE ALICANTE, S.A. (EMARASA)  
EMPRESA MOLINA GUERRA, S.L.  
EMPRESA MUNICIPAL DE AGUAS Y SANEAMIENTO DE MURCIA, S.A.  
EMYPPLAN, S.L.  
ENCARNA MURCIA SANTOS  
ENCARNACION LOPEZ MOLINA- ACADEMIA DE CORTE Y CONFECCION  
ENCARNACION SORIA MARTINEZ - LABORATORIO DE ANALISIS MICROBIOLOGICO  
ENCOTOPO, S.L.  
ENDEMIC BIOTECH, S.L.  
ENES CONSULTORES, S.L.  
ENECOL ADHESIVOS, S.L.  
ENELACAS  
ENERFICAZ, S.L.  
ENERGY SISTEM SOYNTREC, S.A.  
ENGAGE, S.A.  
ENKEN SERVICIOS DE PREVENCIÓN, S.L.  
ENOLOGICA DE LA ALCARRIA, S.A.  
ENOLOGO - LUIS JIMENEZ GARCIA  
ENRIQUE ORTIZ E HIJOS, CONTRATISTA DE OBRAS, S.A.  
ENRIQUE RODRIGO GALIAN, S.L.  
ENRIQUE ROMAY, S.A.  
ENRIQUE SANCHIZ GRACIA  
ENTESENTIA, S.L.  
ENYSOL (JUAN CARLOS MIRALLS SELVA)  
EPPA INGENIERIA, S.L.L.







FRUTAS NAVALON, S.L.  
 FRUTAS POVEDA, S.A.  
 FRUTAS TONO, S.L.  
 FRUTAS Y CITRICOS DE MULA, S.C.L.  
 FRUTAS Y HORTALIZAS DEL CAMPO, S.L.  
 FRUTAS Y HORTALIZAS PACO, S.L.U.  
 FRUTAS Y VERDURAS J. M. MONTESINOS MARTINEZ  
 FRUTOS SECOS DEL MAÑAN, SOC. COOP. LTDA.  
 FRUTPAT, S.L.  
 FRUVEG, S.C.L.  
 FULTON SERVICIOS INTEGRALES, S.A.  
 FUNDACIO SOCIETAT I PROGRES  
 FUNDACIO TERRA  
 FUNDACION A. RESIDENCIA DE ANCIANOS NTRA. SRA. DE LA CARIDAD  
 FUNDACION AEP  
 FUNDACION ALICANTE ACOGE  
 FUNDACION AMFI DE LA COMUNIDAD VALENCIANA  
 FUNDACION ANANT INROADS  
 FUNDACION CARMEN ARIAS  
 FUNDACION CARMEN ZAMORA  
 FUNDACION CAVANILLES DE ALTOS ESTUDIOS TURISTICOS  
 FUNDACION CEAM (CENTRO DE ESTUDIOS AMBIENTALES DEL MEDITERRANEO)  
 FUNDACION COMUNIDAD VALENCIANA SANTOS ANDRES, SANTIAGO Y MIGUEL  
 FUNDACION CULTURAL DE LA COMUNIDAD VALENCIANA MIGUEL HERNANDEZ  
 FUNDACION DE AYUDA CONTRA LA DROGADICCION (FAD)  
 FUNDACION DE LA C.V. PARA LA CREACION DE EMPLEO JUAN HUARTE SAN JUAN  
 FUNDACION DIAGRAMA INTERVENCION PSICOSOCIAL  
 FUNDACION DIOCESANA SAN JOSE OBRERO  
 FUNDACION EBERHARD SCHLOTTER  
 FUNDACION INSTITUTO PORTUARIO DE ESTUDIOS Y COOPERACION CV-FEPORTS  
 FUNDACION INTEGRALABORAL  
 FUNDACION JOSE MATIA CALVO - MATIA FUNDACION  
 FUNDACION MOA  
 FUNDACION NORAY PROYECTO HOMBRE ALICANTE DE LA CV  
 FUNDACION OVSI  
 FUNDACION PARA LA SALUD INFANTIL DE LA COMUNIDAD VALENCIANA  
 FUNDACION PRIVADA CUATRECASAS  
 FUNDACION RESIDENCIA NUESTRA SEÑORA DEL CARMEN  
 FUNDACION RURALCAJA VALENCIA  
 FUNDACION SAN FRANCISCO DE BORJA  
 FUNDACION SERVICIO VALENCIANO DE EMPLEO FUNDESEM - ESCUELA DE NEGOCIOS FUNDOWN PLANT, S.L.  
 FUPINAX, S.L.  
 FUSIONOVA O21, S.L.  
 FUTURASMUS, S.L.  
 G.P. COLOR COMUNICACION S.L.  
 GABIMAR BUREAU, S.L.  
 GABINETE ASESOR ABACO, S.L.  
 GABINETE ASESOR ESPECIALIZADO, S.L.  
 GABINETE DE ESTUDIOS ALMERIENSES 2005, S.L.  
 GABINETE DE PSICOLOGIA - DISFAS (MONICA ALMODOVAR SANSANO)  
 GABINETE DE PSICOLOGIA - ARDILA: PSICOLOGIA DE LA CONDUCTA  
 GABINETE DE PSICOLOGIA - AUTOAPOYO (JOSE ANTONIO SANCHEZ ALACID)  
 GABINETE DE PSICOLOGIA - RAQUEL ALIAGA BLASCO  
 GABINETE DE PSICOLOGIA EDUCATIVA - GEP (M<sup>a</sup> JOSE ESQUITINO GARCIA)  
 GABINETE DE PSICOLOGIA ESCOLAR (PABLO JAVIER BELLOT BERNABE)  
 GABINETE DE PSICOLOGIA ESPIRAL, C.B.  
 GABINETE DE PSICOLOGIA Y TERAPIA SEXUAL CENTRO ESPILL, C.B.  
 GABINETE JURIDICO CREVILLENTE, S.L.  
 GABINETE JURIDICO GARCIA MAS & ASOCIADOS (M<sup>a</sup> ANGELES GARCIA MAS)  
 GABINETE JURIDICO VILLALBA  
 GABINETE MEDIO AMBIENTAL E INGENIERIA (PEDRO PEREZ CELDRAN)  
 GABINETE PSICOPEDAGOGICO MUNICIPAL EL CAMPELLO  
 GABINETE TECNICO DE ASESORAMIENTO, S.L.  
 GALENA RADIO SAN VICENTE  
 GALERIA ARTCA, S.L.  
 GALERIA DE ARTE - JOSE SEGOVIA ESQUIROL  
 GALLINA BLANCA, S.A.  
 GAMERO ASESORES, S.L.  
 GANADOS BENIGANIM, S.L.  
 GARCIA Y PRADA PATRONES DE LEVANTE, S.L.  
 GARDEN GREEN JARDINES Y TECNICOS, S.L.  
 GARFUALQ, S.L.  
 GARRILIGHT, S.L.  
 GARTABO, S.A.  
 GAS ALICANTE, S.A.U.  
 GASOLEOS ALICANTINOS, S.L.  
 GAVISEM ASESORIA, S.L.  
 GAYCA Y MESEGUER, S.L.  
 GELFIS, S.C.  
 GENERALITAT VALENCIANA  
 GENERESIS, S.L.  
 GEOGRAPHIC CALZADOS, S.L.  
 GEORGIAN PHARMA LTD  
 GEOTECMA, C.B.  
 GEOVERTICE S.L.  
 GEPYME ASESORES, S.L.  
 GERBERAS. JESUS LASERNA MARTINEZ Y OTROS, C.B.  
 GERENCIA DE AP DE ALBACETE (SESCAM)  
 GERENCIA DE ATENCION PRIMARIA DE MALLORCA (GAP)  
 GERENCIA DE URBANISMO AYUNTAMIENTO DE LORCA  
 GERENCIA REGIONAL DEL CATASTRO  
 GERIAELX, S.L.U.

GERIATRICO LA MORENICA (GRUPO EL CASTILLO), S.A.  
 GERIDELX, S.L.U.  
 GERMAINE DE CAPUCCINI, S.A.  
 GEROCENTROS DEL MEDITERRANEO, S.L. (SAVIA CENTROS RESIDENCIALES)  
 GERSANGON, S.L.  
 GESALTABIX, S.L.  
 GESEM AUDITORES VICENTE, PERTUSA Y CIA SRC  
 GESEM CONSULTORIA Y FINANZAS, S.A.  
 GESEM SERVICIOS JURIDICOS Y ECONOMICOS, S.L.  
 GESGOLF, S.A.  
 GESPLA CONSULTORES, S.L.  
 GESPROIN S.XI (ABEL GARCIA GOMEZ)  
 GESSA, S.A.  
 GEST - KAL XXI, S.L.  
 GESTALONSO, S.L.  
 GESTIMED, S.A.  
 GESTIMONIAL, S.L.  
 GESTINPREV, S.L.  
 GESTION ALIMENTARIA - RAFAEL FERNANDEZ MALDONADO  
 GESTION DE EMPRESAS SAEL, S.L.  
 GESTION DE INMUEBLES DE LORCA, S.L.  
 GESTION DE LA CALIDAD EMPRESARIAL, S.L.  
 GESTION DE TERMOPLASTICOS, S.L.  
 GESTION DIRECTA, S.L.  
 GESTION FERRALLA, S.L.  
 GESTION FINANCIERA DEL MEDITERRANEO, S.A.  
 GESTION INMOBILIARIA GESUR, S.L.  
 GESTION INTERNA DE EMPRESAS, S.L.  
 GESTION MEDITERRANEA DEL MEDIOAMBIENTE, S.A. (MEDYMED)  
 GESTION TECNICA EN PROYECTOS Y OBRAS, S.L.  
 GESTION TRIBUTARIA TERRITORIAL, S.A.  
 GESTION Y APLICACIONES HIDRAULICAS, S.A.  
 GESTION Y ASESORAMIENTO BAS, S.L.  
 GESTION Y CONSULTORIA INDUSTRIAL DEL SURESTE, S.L.  
 GESTION Y PROMOCION ESPAIVERD, S.L.  
 GESTION Y PROMOCION INMOBILIARIA DEL LEVANTE REI, S.L.  
 GESTION Y RECURSOS AMBIENTALES, S.L.  
 GESTIONES INMOBILIARIAS SANTA TERESA, C.B.  
 GESTIPREL, S.L.  
 GESTORA INTEGRAL INMOBILIARIA INTERMEDIA, S.L.  
 GESTORIA GARCIA MUÑOZ (PILAR GARCIA MUÑOZ)  
 GESTORIA GUILLEN (AMADEO GUILLEN BAÑO)  
 GESTORIA PALAO (JOSE FRANCISCO PALAO MARTINEZ)  
 GESTYELX, S.L.  
 GESVIMA ASESORIA (CARMEN VILLAESCUSA MARTINEZ)  
 GF DESIGN, S.L.  
 GIANNI ZENNA, S.L.  
 GIMNASIO MANOLIS, S.L.  
 GIMNASIO REHABILITACION (JOAQUIN BAEZA MENDIOLA)  
 GINES TRIBUTACION Y GESTION, S.L.  
 GIOSEPPO, S.L.  
 GIRO CREATIVO, S.L.  
 GIRONA STUDIO, S.L.  
 GLICERIO CHAVES HORNERO, S.L.  
 GLOBAL ESTATES, S.L.  
 GLOBAL EUROPE-CONSULTING GROUP, S.L.  
 GLOBAL TELESAT, S.L.  
 GLOBALIA INSTALACIONES, S.L.  
 GLOBALNET, C.B.  
 GOLF ALTORREAL, S.A.  
 GOLFRAT, S.L.  
 GOMEZ CANDELA Y ASOCIADOS, S.L.  
 GOMEZ PRIETO, C.B.  
 GOMEZ Y LORENTE, S.L.  
 GONZALEZ ASESORES Y CONSULTORES, S.L.  
 GPL GABINETE DE PREVENCIÓN LABORAL, S.L.  
 GRADUADO SOCIAL - BENITO SANCHEZ POSTIGO  
 GRADUADO SOCIAL - CRISTIAN SERGIO IBORRA TORREGROSA  
 GRADUADO SOCIAL - JUAN FRANCISCO MENGUAL HERNANDEZ  
 GRAFICAS DIAZ, S.L.  
 GRAFICAS TUR-CALPE SL  
 GRAMAMED, S.L. (GRANJAS MARINAS DEL MEDITERRANEO)  
 GRAN CLIMA, S.L.  
 GRAN FARMACIA CHAMORRO GALISTEO, C.B.  
 GRANIZADOS TOMAS, S.L.  
 GRANJA AVICOLA AVICAMP, S.L.  
 GRANJA AVICOLA LOLI, S.L.  
 GRANJA AVICOLA MORA, S.L.  
 GRANJA EL TRASPOLIN, S.A.  
 GRANJA ESCUELA LA LOMA, S.L.  
 GRANJA PORCINA EL PORVENIR, S.L.  
 GRANJA SANZ (VICENTE SANZ CALATAYUD)  
 GRAU SERVICIOS TECNICOS EMPRESARIALES, S.L.  
 GREEN AVENUE, S.A.S.  
 GREENSOIL IBERICA, S.L.  
 REGAL INGENIERIA, S.L.  
 GREMIAL INFORMACION Y GESTION, S.L.  
 GRUGES, S.L.  
 GRUP DE TEATRE PLA I REVES  
 GRUPARTEC, C.B.  
 GRUPO ANEC DIVISION MEDIOAMBIENTAL DE LABORATORIOS NOVADER, S.L.  
 GRUPO ASESOR ASEGEEMP, S.L.  
 GRUPO ASESOR CREVILLENTE, S.L.  
 GRUPO ASESOR ROS, S.A.  
 GRUPO CAMALEON CREATIVOS, S.L.  
 GRUPO CEEM PACKAGING, S.A.  
 GRUPO CONSULTOR AT4, S.L.  
 GRUPO CULTURAL PALEONTOLOGICO DE ELCHE - MUSEO PALEONTOLOGICO DE ELCHE  
 GRUPO DE PLASTICOS ALICANTINOS, S.L.  
 GRUPO DSEX, S.L.  
 GRUPO DGS, S.L.  
 GRUPO ENFOCA, S.L.  
 GRUPO EROSKI: EROSMER IBERICA, S.A.  
 GRUPO ESPAIVER, S.L.U.  
 GRUPO GB RESIDENCIAS, S.A.  
 GRUPO GENERALA, S.L.

GRUPO HORTOFRUTICOLA PALOMA, S.A.  
 GRUPO INERZIA SOCIEDAD DE GESTION, S.L.  
 GRUPO INFORMatico ITEM, S.A.  
 GRUPO JP MIRCA, S.L.  
 GRUPO JURADO INGENIEROS, S.L.  
 GRUPO LOADING SYSTEMS, S.L.  
 GRUPO MARINA D'OR, S.A.  
 GRUPO MGO, S.A.  
 GRUPO NOVA CARTOGRAPHIA, S.L.  
 GRUPO RIBERA (FRANCISCO RIBERA S.A.)  
 GRUPO SANTA ANA CORPORACION EMPRESARIAL, S.L.  
 GRUPO SGS, S.A.  
 GRUPO TECOURBANA, S.L.  
 GRUPO VOLUND, S.A.  
 GRUPOSAN, S.L.  
 GRUSAMAR, S.L. GRUPO ELSAMEX  
 GS ESPAÑA, S.L.  
 GUANTEPIEL, S.L.U.  
 GUARDERIA ACUARELAS (EVA PARRA GIMENEZ)  
 H.C.P. SALUD, S.L.  
 H.V. INGENIEROS, S.L.  
 HABILIS BUREAU, S.L.  
 HABITAT TRAVALON, S.L.  
 HABITAT VALPARAISO, S.L.  
 HACIENDA EL FONTANAR, S.L.  
 HALCON FOODS, S.A.  
 HANSA URBANA, SA  
 HDC TRATAMIENTOS MEDICOS PSICOLOGICOS, S.L.  
 HELADERIA PASEO MARITIMO, S.L.  
 HELADOS ESTIU, S.A.  
 HELIO - CROM, S.L.  
 HERDUPAVI, S.L.  
 HERMANAS SALMERON AVELLANEDA Y OTROS, C.B.  
 HERMANITAS DE LOS ANCIANOS DESAMPARADOS  
 HERMANOS BOLOS, S.A.  
 HERMANOS HERNANDEZ GONZALEZ, S.L.  
 HERMANOS LOPEZ LLORET, S.A.  
 HERMANOS TALAVERA, S.C.L.  
 HERMERIEL, S.A.  
 HERMES CONSULTORIA DE PROCESOS, S.L.  
 HERMISAN SUR, S.A.  
 HERMISAN, S.A.  
 HERO ESPAÑA, S.A.  
 HERSIGRIM, S.L.  
 HERSILEC, S.L.  
 HET NATIONALE BALLET  
 HIBA  
 HIDROCONTA, S.A.  
 HIDROGARDEN (ALFONSO J. EGIO PEÑALVER)  
 HIDROTECNIA VERTICALIA, S.L.  
 HIDROTEN, S.A.  
 HIERROS MORA ANTON, S.A.  
 HIERROS TANGEL, S.L.  
 HIERROS Y FERRALLA DE FORTUNA, S.L.  
 HIGESMUR, S.L.  
 HIJOS DE ERNESTO PARCEL, S.L.  
 HIJOS DE FRANCISCO CAMINA, S.L.  
 HIJOS DE FRANCISCO ESCRIBANO, S.L.  
 HIJOS DE GARCIA CONTRERAS, S.L.  
 HIJOS DE JOSE SIVO, S.L.  
 HIJOS DE JUAN PUJANTE, S.A.  
 HIJOS DE MANUEL CREPO, S.A.  
 HIJOS DE MORENO, S.A.  
 HIJOS DE VICENTE GARCIA CERDA, C.B.  
 HIJOS JOSE ESPINOSA, S.L.  
 HIMOINSA, S.L.  
 HIPERBER DISTRIBUCION Y LOGISTICA, S.A.  
 HISPAMOVIL, S.A.  
 HISPANIA DE INSTALACIONES, S.A.-INGENIEROS INDUSTRIALES  
 HITA & SPORT, SOCIEDAD DE AGENCIA DE SEGUROS, S.L.  
 HNOS. TARANZON, C.B.  
 HOLCIM (ESPAÑA), S.A.  
 HOLCIM (ESPAÑA) S.A. - PLANTA LORCA  
 HOLCIM MORTEROS, S.A.  
 HOMELIFE PROPERTIES SL  
 HORFRES, S.L.  
 HORMIGONES MARTINEZ, S.A.  
 HORTALIZAS GARCIA (ANTONIO GARCIA GARCIA)  
 HORTALIZAS SANTOMERA  
 HORTANES, S.A.  
 HORTAVER, S.L.  
 HORTICOLA ALBACETE, S.A.  
 HORTIQUALITY, S.L.  
 HORTOFRUTICULTURA - PEDRO ABRIL GARCIA  
 HOSBEC - ASOCI. EMPRESARIAL HOTELERA DE BENIDORM Y DE LA COSTA BLANCA  
 HOSPITAL AITA MENNI  
 HOSPITAL ARNAU DE VILANOVA  
 HOSPITAL COMARCAL DEL NOROESTE  
 HOSPITAL COMARCAL MARINA ALTA. (DENIA)  
 HOSPITAL DE ALICANTE  
 HOSPITAL DE DIA DE AGUDOS. HOSPITAL CLINICO UNIVERSITARIO DE SAN JUAN  
 HOSPITAL DE ELCHE  
 HOSPITAL DE ESPECIALIDADES PEDIATRICAS DE MARACAIBO  
 HOSPITAL DE GORLIZ  
 HOSPITAL DE HELLIN  
 HOSPITAL DE SAN JUAN DE DIOS DE BURGOS  
 HOSPITAL DE SAN VICENTE  
 HOSPITAL DE ZUMARRAGA/OSAKIDETZA, S.V.S.  
 HOSPITAL FRANCESC DE BORJA  
 HOSPITAL GENERAL DE ELDA  
 HOSPITAL GENERAL DE REQUENA  
 HOSPITAL GENERAL D'ONTINYENT  
 HOSPITAL GENERAL UNIVERSITARIO DE ALICANTE  
 HOSPITAL GENERAL UNIVERSITARIO REINA SOFIA  
 HOSPITAL GRAN CANARIA DR. NEGRIN (SERVICIO CANARIO DE SALUD)  
 HOSPITAL INTERNACIONAL MEDIMAR, S.A.  
 HOSPITAL LA MAGDALENA  
 HOSPITAL LA MANCHA CENTRO  
 HOSPITAL LLUIS ALCANYIS  
 HOSPITAL LOS ARCOS DE SANTIAGO DE LA RIBERA  
 HOSPITAL MALVA ROSA

HOSPITAL NACIONAL DOCENTE MADRE NIÑO "SAN BARTOLOME"  
 HOSPITAL PSIQUIATRICO PENITENCIARIO DE ALICANTE  
 HOSPITAL SAN JUAN DE DIOS DE CORDOBA  
 HOSPITAL SAN JUAN DE DIOS DE SANTIAGO DE CHILE  
 HOSPITAL SANTIAGO APOSTOL DE VITORIA  
 HOSPITAL UNIV. SAN JUAN, UNIDAD DE CONDUCTAS ADICTIVAS. UNIDAD DE DESINTOXICACION HOSPITALARIA  
 HOSPITAL UNIVERSITARIO DE LA FE  
 HOSPITAL UNIVERSITARIO DE SAN JUAN  
 HOSPITAL UNIVERSITARIO PERPETUO SOCORRO - ALBACETE  
 HOSPITAL UNIVERSITARIO VIRGEN DE LA ARRIXACA  
 HOSPITAL VEGA BAJA DE ORIHUELA  
 HOSPITAL VIRGEN DE LOS LIRIOS DE ALCOY  
 HOSPITAL VIRGEN DEL CASTILLO DE YECLA  
 HOSPITAL WRIGHTINGTON - DEPARTAMENTO DE TERAPIA OCUPACIONAL  
 HOSTELERIA - KATAGORRI JATETXEA  
 HOSTELERIA - ROQUE PATRICIO CANO PEREZ  
 HOTEL BENIDORM PLAZA DIDAC, S.A.  
 HOTEL CASTILLA - CASGEST, S.L.  
 HOTEL LIDO (PETRONILO MARTINEZ PARDO)  
 HOTEL PUEBLO ACANTILADO - VIS HOTELES, S.L.  
 HOTEL RITZ BARCELONA, S.A.  
 HOTELES DE INTERIOR GHI, S.L.  
 HOTELES DEVESA, S.A.  
 HOTELES VEGA BAJA, S.L.  
 HUAXIN CONSULTING CO., LTD  
 HUELLA SPORT, S.L.  
 HUEVOS MARYPER, S.A.  
 HUSESOLAR, S.L.  
 HVAC INGENIERIA, S.L.  
 I 2 CALM INSTITUTO DE INFORMATICA, S.L.  
 I&I INGENIERIA E INFORMATICA (PEDRO HERNANDEZ GRAN)  
 I. QUIPONS, S.L.  
 I.A.C. ROMERO Y ROS, S.L.  
 I.E.S. CANONIGO MANCHON  
 I.E.S. LA FOIA  
 I.E.S. LA TORRETA  
 I.E.S. MACIA ABELA  
 I.E.S. MONASTIL  
 I.E.S. SIXTO MARCO  
 I.E.S. VICTORIA KENT - ELCHE  
 I.M.I.D.A - INSTITUTO MURCIANO DE INVESTIGACION Y DESARROLLO AGRARIO Y ALIMENTARIO  
 IBERCAJA  
 IBERCAL, S.L.  
 IBERDROLA, INGENIERIA Y CONSTRUCCION.  
 IBERINCO, S.A.  
 IBERDROLA, S.A.  
 IBERFOL, S.L. (GRUPO AGROTECNOLOGIA)  
 IBERMUTUAMUR  
 IBERTEC SISTEMAS, S.A.  
 IBIDEM CONSULTING, S.L.  
 IBMCP (INSTITUTO DE BIOLOGIA MOLECULAR Y CELULAR DE PLANTAS)  
 ICARO COSTABLANCA, S.L.  
 ICCA RECURSOS HUMANOS (FORMACION Y CONSULTORIA DE ORGANIZACIONES, S.L.  
 ICCSI, S.L.  
 IDASA SISTEMAS, S.L.  
 IDOM INGENIERIA Y ARQ., S.A.  
 ILICA, S.L.  
 ILITAX ASESORES, S.L.  
 ILLICE INFORMATICA, S.L.  
 ILUSTRE COLEG. OFIC. DE TITULADOS MERCANTILES Y EMPRESARIALES ALICANTE  
 ILUSTRE COLEGIO DE ABOGADOS DE ELCHE  
 ILUSTRE COLEGIO DE ECONOMISTAS DE ALICANTE  
 ILUSTRE COLEGIO OFICIAL DE GESTORES ADMINISTRATIVOS ALICANTE Y PROV  
 IMPRECAT, S.A.  
 IMPRE-EXPERTOS EN PREVENCION, S.L.  
 IMPRESION Y COMUNICACION SANDALINES S.L.  
 IMPURSA, S.A.  
 INALSA-INGENIERIA ALICANTINA, S.A.  
 INCOSA, INVESTIGACION Y CONTROL DE CALIDAD, S.A.  
 INCUS TECHNOLOGY, S.L.  
 INDA LEVANTE, S.L.  
 INDAVER IBIZA, S.L.  
 INDATEC INGENIERIA, S.L.  
 INDEA INGENIERIA, S.L.  
 INDIOCUA, S.L.  
 INDOTELEC SOLUCIONES, S.L.  
 INDUSTRIAL ZAPATERA, S.A.  
 INDUSTRIAS AGRICOLAS Y FORESTALES (JUAN FRANCISCO ROCA VIVAS)  
 INDUSTRIAS BIOQUIM CENTRO AMERICA, S.A.  
 INDUSTRIAS CARNICAS ARCE, S.L.  
 INDUSTRIAS CARNICAS ESCUDERO, S.A.  
 INDUSTRIAS CARNICAS LA COPE, S.A.  
 INDUSTRIAS DEL CALZADO Y PRENDAS DEPORTIVAS, S.L.  
 INDUSTRIAS DEL NEUMATICO, S.A.  
 INDUSTRIAS GRAFICAS DEL ENVASE, S.L.U.  
 INDUSTRIAS JIJONENCA, S.A.  
 INDUSTRIAS JOSPER, S.L.  
 INEM - (ALICANTE-BENALUA)  
 INEM - (ALICANTE-LOS ANGELES)  
 INEM - (ALICANTE-SAN JUAN BOSCO)  
 INEM - (BENIDORM)  
 INEM - (CREVILLENTE)  
 INEM - (ELCHE-ALTABIX)  
 INEM - (ELCHE-CARRUS)  
 INEM - (ELCHE-CENTRO)  
 INEM - (ELDA, GRAN AVENIDA)  
 INEM - (ORIHUELA)  
 INEM - (TORREVIEJA)  
 INEM - ELDA RODRIGUEZ FORNOS  
 INEM - INSTITUTO NACIONAL DE EMPLEO  
 INESCOF  
 INFAVE FORMACION Y DESARROLLO, S.L.  
 INFOBERFIS (IVAN HERNANDEZ RICARTE)  
 INFOEXPO ACP S.L.

INFOMAC ORDENADORES, S.L.  
 INFORGES, S.A.  
 INFORIOL S.L.  
 INFORLEVANTE, S.L.  
 INFORMATICA Y GESTION, C.B.  
 INFORTEL (ALEJANDRO JUAN MIRA HERRERO)  
 INGENIERIA ACUSTICA DEL MEDITERRANEO, S.C.  
 INGENIERIA AGROALIMENTARIA ESTUDIOS Y PROYECTOS, S.L.  
 INGENIERIA ALMUDI, S.L.L.  
 INGENIERIA DE APOYO A LA EDIFICACION Y OBRAS INDUSTRIALES, S.L.  
 INGENIERIA DE COMPUESTOS, S.L.  
 INGENIERIA DE GESTION INDUSTRIAL, S.L.  
 INGENIERIA DE PROYECTOS Y CONSULTORIA EN COMUNICACION, S.L.  
 INGENIERIA DEL AGUA Y LA ENERGIA, S.L.  
 INGENIERIA E INSTALACIONES ALBER, S.L.  
 INGENIERIA GARCIA Y SEVILLA, S.L.  
 INGENIERIA INDUSTRIAL Y URBANISTICA DEL SURESTE, S.L.  
 INGENIERIA MERINO, S.L.  
 INGENIERIA SISTEMAS ELECTRONICOS DE ELCHE, S.L.  
 INGENIERIA Y DISTRIBUCION DE ENERGIA LEVANTINA, S.L.  
 INGENIERIA Y ECONOMIA DEL TRANSPORTE, S.A. (INECO, S.A.)  
 INGENIERIA Y GENOMA EMPRESARIAL, S.L.  
 INGENIERIA Y GESTION. PRO, CLEMENT Y ASOCIADOS, C.B.  
 INGENIEROS CONSULTORES TECNICOS EN MEDIO AMBIENTE, S.L.  
 INGENIEROS QUINTANA, S.L.  
 INGENO 21, S.L.  
 INGESCA, S.L.  
 INGESISCO, S.L.  
 INICIATIVAS Y TRANSPORTE DE ELCHE, S.A.  
 INITEC TECNOLOGIA, S.A.  
 INIZIA INGENIEROS, S.C.  
 INMETAL, S.L.  
 INMOBILIARIA - ANDRES ORTS TARI  
 INMOBILIARIA - JUAN MANUEL HUESCA PEREZ  
 INMOBILIARIA INMO-MAR (MARIA DOLORES CASTELLO)  
 INMOBILIARIA SARASATE, S.A. UNIPERSONAL  
 INMOBOTELLA, S. C.  
 INNOFOOD I+D+i, S.L.  
 INNOVACIONES TECNICAS AGRICOLAS, S.L.  
 INNOVEM, S.L.  
 INOCSA INGENIERIA, S.L.  
 INSOTEC IB, S.L.  
 INSTALAC. INDUSTRIALES - JOSE FRANCISCO MARTINEZ TORNERO  
 INSTALACION DE FONTANERIA ROSAN, S.L.  
 INSTALACIONES ELECTRICAS - MANUEL HURTADO FERRANDEZ  
 INSTALACIONES ELECTRICAS - OSCAR JUAN BROCAL  
 INSTALACIONES ELECTRICAS - SERGIO GARMENDIA ESPINOSA  
 INSTALACIONES ELECTRICAS EUROPA, S.L.  
 INSTALACIONES ELECTRICAS FERSAM, S.L.  
 INSTALACIONES ELECTRICAS LA MARINA, S.L.  
 INSTALACIONES ELECTRICAS RUHER, S.L.  
 INSTALACIONES ELECTRICAS VIRGEN DEL ROSARIO, S.L.  
 INSTALACIONES ELECTRONICAS ZACA, S.L.  
 INSTALACIONES GRECH, S.L.  
 INSTALACIONES HNOS. MORENO, S.L.  
 INSTALACIONES INABENSA, S.A.  
 INSTITUT DE FISIOLOGIA I MEDICINA DE L'ART, S.L.  
 INSTITUT D'ECOLOGIA LITORAL  
 INSTITUT UNIVERSITARI DE NEUROREHABILITACIO GUTTMANN  
 INSTITUTE OF FOOD RESEARCH  
 INSTITUTO BAZAN, S.L.  
 INSTITUTO BERNABEU, S.L.  
 INSTITUTO DE BIOMECANICA DE VALENCIA (IBV)  
 INSTITUTO DE CALIDAD MEDIOAMBIENTAL, S.L.  
 INSTITUTO DE ECOLOGIA LITORAL  
 INSTITUTO DE SALUD CARLOS III  
 INSTITUTO DE TECNOLOGIA ELECTRICA  
 INSTITUTO GERIATRICO DEL MEDITERRANEO, S.L. - CASA VERDE ALMORADI  
 INSTITUTO GERIATRICO DEL MEDITERRANEO, S.L. - CENTRO PILAR DE LA HORADADA  
 INSTITUTO LAURO SOUZA DE LIMA  
 INSTITUTO MEDICO QUIRURGICO SAN RAFAEL, S.A.  
 INSTITUTO MEDITERRANEO DE ESTUDIOS DE PROTOCOLO, S.L.  
 INSTITUTO MUNICIPAL DE CULTURA DE ELCHE  
 INSTITUTO MUNICIPAL DE CULTURA DE TORREVIEJA  
 INSTITUTO MURCIANO DE PREVENCION DE LA EMPRESA  
 INSTITUTO OFTALMOLOGICO DE ALICANTE, S.L.  
 INSTITUTO TECNICO DE LA CONSTRUCCION, S.A.  
 INSTITUTO UNIVERSITARIO DE INVESTIGACION DEL AUTOMOVIL (INSIA-UPM)  
 INSTITUTO VALENCIANO DE ESTADISTICA (IVE)  
 INSTITUTO VALENCIANO DE INVESTIGACIONES AGRARIAS  
 INSTRUMENTACION Y ELECTRICIDAD SAGUNTINA, S.L.  
 INSUR PROTECCION VEGETAL, S.A.  
 INTECSA - INARSA, S.A.  
 INTEGRA-T, ASOCIACION DISCAPACITADOS  
 INTELEC CENTRO DE FORMACION  
 INTELISOFT (JOSE RAMON PASTOR COMPAN)  
 INTERCENTROS BALLESO, S.A.  
 INTERCONTROL LEVANTE, S.A.  
 INTERCOOP OLIVALL  
 INTEREMPLO ETT, S.L.  
 INTERFRUIT VITAL, S.A.  
 INTERSA, S.A.  
 INTEVER, S.A.  
 INUSA INGENIERIA URBANA, S.A.  
 INVERALVA, S.C.V.  
 INVERAMAT, S.L.  
 INVERGEST CONSULTING, S.L.

INVERNADEROS E INGENIERIA, S.A.  
 INVERSIONES TURISTICAS TORREVIEJA, S.L.  
 INZAMA, S.L.  
 IPAMEL EXPLOTACIONES Y SERVICIOS AGROINDUSTRIALES, S.L.  
 IPP, S.A.  
 IPROMA, S.L.  
 IRCO, S.L.  
 IREKA GARDEN, S.L.  
 IRISMEDIA, S.L.  
 ISIMAT INGENIERIA Y SISTEMAS DE INFORMACION, S.L.  
 ISMAEL TELLO, S.A.  
 IT INFOTEC ROBOTICS, S.L.  
 ITEC ASOCIADOS, C.B.  
 ITEM - INSTITUTO TECNOLÓGICO DE LA EMPRESA  
 ITS MEDIA INTERNET, S.L.  
 IVADIS - INSTITUTO VALENCIANO PARA LA DISCAPACIDAD  
 J & A GARRIGUES, S.L.  
 J & T CROPPER GORE HALL FARMS  
 J. A. BALLESTA, S.L.  
 J. GARCIA CARRION, S.A.  
 J.A. SANCHEZ FLORES, S.L.  
 J.C. VERACRUZ CINTAS PARA EL CALZADO, S.L.  
 J.J. PEREZ SAEZ Y DOS HNOS., C.B.  
 J.R.C. 61, S.L.  
 J.TOMAS FERNANDEZ, S.L.  
 J.V. GINER MARTI, S.L.  
 JAM ESTUDIOS, S.C.  
 JAM ORIHUELA, S.L.  
 JAN ASESORES, C.B.  
 JARDI VERD FLORISTERIA MARI (Mª PILAR VEGA DEL REY)  
 JARDIN BOT. VIERA Y CLAVIJO. CABILDO DE GRAN CANARIA  
 JARDINERIA - ANTONIO JOSE ORTEGA RUANO  
 JARDINERIA - FERNANDO SAENZ DE JUANO ARBONA  
 JARDINERIA - JOAQUIN RUBIO GARCIA  
 JARDINERIA - JOSE ANTONIO DOLS MORGA  
 JARDINERIA - JUAN FERNANDEZ BARTOLOME  
 JARDINERIA - JUANA Mª HERRERA FERNANDEZ  
 JARDINERIA - MILAGROS GONZALEZ GARCIA  
 JARDINERIA TORREVIEJA, S.L.  
 JARDINES JOYMA, S.L.  
 JARDITEC, S.C.  
 JAREXIN, S.L.  
 JARM VILLAMARTIN CONSULTING, S.L.  
 JAVIER BOIX ARQUITECTO, S.L.  
 JAVIER MARTINEZ CEBRINO  
 JESUS AMOROS SEGURA, S.L.  
 JESUS NAVARRO, S.A.  
 JICA INGENIERIA, S.L.  
 JIJONA, S.A.  
 JIMTEN, S.A.  
 JJROS RESTAURACION, S.L.  
 JLC CREATIVOS ASESORES, S.L.  
 JM.TALLERDEIMAGEN (JOSE MIGUEL FERRANDIZ BONMATI)  
 JOMAR CONSULTORES, S.L.  
 JORALBANA, S.L.U.  
 JOSCAL SPORT, S.L.  
 JOSE ANTONIO ROMAN Y OTROS, S.L.  
 JOSE FRANCISCO PUJALTE IBORRA  
 JOSE JULIAN DEL OLMO SORIANO  
 JOSE LUIS CAYUELAS BERENGUER  
 JOSE MANUEL VALERO, S.L.  
 JOSE MIGUEL GIRONA, S.L.  
 JOSE PELUQUEROS S.L.  
 JOSECTOR Y JUAN LUIS, S.L.  
 JOSTAM MAQUINARIA, S.L.  
 JUAN ANTONIO SIRVENT SELFA, S.A. (TURRONES EL LOBO 1898)  
 JUAN CARLOS MOLINA ALBERT - ABOGADO  
 JUAN CARLOS ROCA, S.L.  
 JUAN JIMENEZ GARCIA, S.A.  
 JUAN LUIS MARTINEZ GRACIA Y ANTONIOMARTINEZ IRES, C.B.  
 JUAN NAVARRO LOPEZ  
 JUAN RAMON LOZANO, S.A.  
 JUAN SEBASTIA VERNICH, S.L.  
 JUAN VICENTE AGULLO, C.B.  
 JUAN-MAR, S.L.  
 JUANRIC DE BARINAS, S.L.  
 JULIA ROCH E HIJOS, C.B.  
 JUMEL ALIMENTARIA, S.A.  
 JUNCEDA Y MEDINA ABOGADOS, S.L.  
 JURITEC, S.L.  
 JUVENTUDES MUSICALES - ALTEA  
 JUVER ALIMENTACION, S.A.  
 KALPIELI, S.L.  
 KELLS COLLEGE, S.L.  
 KELME EXPORTACION, S.L.  
 KERNEL EXPORT, S.L.  
 KILMAS, S.L.  
 KING REGAL, S.A.  
 KIT INFORMATICA, S.L.  
 KIU COMUNICACION  
 KLISANT (TOMAS CLIMENT SANTACREU)  
 KOPPERT BIOLOGICAL SYSTEMS, S.L.  
 KOPPERT SISTEMAS BIOLOGICOS, S.L.  
 KOROTT SL LABORATORIOS, S.L.  
 KPMG RECURSOS, S.A.  
 KRAUSER, S.L.  
 L. D. MIANCO, S.L.  
 LA BODEGA DE MEYOS, S.L.  
 LA BODEGA DE PINOSO COOP. V.  
 LA CAÑADA SERVICIOS SOCIALES, S.L.  
 LA CONSTRUCTORA ILCITANA, S.L.  
 LA CULTURA DEL OASIS  
 LA DEHISCENTE, S.L.  
 LA ESPAÑOLA ALIMENTARIA ALCOYANA, S.A.  
 LA JARA C.B.  
 LA PREVISORA - POLICLINICA SAN JOSE  
 LA TAPICERIA (CARLOS FLORES MEDEL)  
 LA UNIO DE LLAUARDORS I RAMADERS DEL PAIS VALENCIA  
 LA VALL AGRICOLA, S.L.  
 LA VEGA BAJA SERVICIOS TELEMATICOS, S.L.U.  
 LA ZONA GRAFICA (MANUEL REYES RODRIGUEZ

REAL)  
 LABANI, S.L.  
 LABAJA, S.A.  
 LABOMIR, S.L.  
 LABORATOIRES QUINTON INT, S.L.  
 LABORATORIO AGUA DE BAÑOS, S.L.  
 LABORATORIO DE ANALISIS CLINICOS (MANUEL MARCOS MANRESA)  
 LABORATORIO DE CERTIFICACIONES VEGA BAJA, S.L.  
 LABORATORIO ILCITANO MEDIOAMBIENTAL, S.L.  
 LABORATORIO MICROAL - JUAN RAMON MARCH  
 LABORATORIO MICROBIOLOGICO, S.A.  
 LABORATORIOS DU SOLEIL, S.L.  
 LABORATORIOS GRIFOLS, S.A.  
 LABORATORIOS Q PHARMA, S.L.  
 LABORMAN TRABAJO TEMPORAL ETT, S.A. (ALICANTE)  
 LABORMAN TRABAJO TEMPORAL ETT, S.A. (ELCHE)  
 LABORTAX ASESORES 2002, S.L.  
 LACTEOS LORAN, S.L.  
 LAMBERT - SANCHEZ, S.A.L.  
 LANATIN, S.A.L.  
 LAS CALENDAS AGRICOLAS, S.L.  
 LB INGENIEROS, S.L.  
 LECCE CONSULTORES, S.L.  
 LESCOM UNICA, S.L.  
 LETONIA, S.A.  
 LEVANTIA, COOP. V.  
 LEVANTINA DE MARMOLES, S.A.  
 LEVANTINA Y ASOCIADOS DE MINERALES, S.A.  
 LEVANTINA, INGENIERIA Y CONSTRUCCION, S.L.  
 LEVANSTRANSFER, S.L.  
 LEVING INGENIEROS, S.L.  
 LIMPIEZAS CAYUELAS, S.L.  
 LIMPIEZAS J. CORDOBA, S.L.  
 LINCHEL, S.L.  
 LINEA DUE MOBILIARIO, S.L.  
 LLAR DE CALVIA, S.A.  
 LLORENTE BUS, S.L.  
 LLORET PROTECCION, S.L.  
 LOGIC CONTROL, S.A.  
 LOGINTEGRAL 2000, S.A.U.  
 LOGISLAND, S.A.  
 LOGISTICA Y GESTION AMBIENTAL, S.L.  
 LOHERMA MDI, C.B.  
 LOKIMICA, S.A.  
 LOLA ANTON, S.L.  
 LOMAS DE CAMPOAMOR, S.A.  
 LOS CHIGUITOS, S.L.  
 LOS COBOLLOS IMPERMEABILIZANTES, S.L.  
 LOS DOS MACIA, S.L.  
 LOS LARDINES, S.L.  
 LOS MANJARES DEL REY, S.L.  
 LOS PERALES, S.L.  
 LOS ROSES, C.B.  
 LOZAR TRATAMIENTOS DEL AGUA, S.L.U.  
 LUBASA, S.A.U.  
 LUBROCARS'99, S.L.  
 LUCERO DE LEVANTE, S.L.  
 LUIS CARLOS MOYA GARCIA, C.B.  
 LUIS SANCHEZ DIEZ, S.A.  
 LUQUENTIA INGENIERIA, PROYECTOS E INVESTIGACION, S.L.  
 LUSTEN SHOES, S.L.  
 LUZETE, S.L.  
 M.F.ESPASANA SL.  
 M.S.A. ASESORES, S.L.  
 M2 GRP DESIGN & TECHNOLOGY, S.L.  
 MADENOVA S.L.  
 MAESSA TELECOMUNICACIONES, INGENIERIA, INSTALACIONES Y SERVICIOS, S.A.  
 MAGIN RUIZ DE ALBORNOZ, S.L.  
 MAGMA TRATAMIENTOS, S.L.U.  
 MAHERSOL VIVIENDAS, S.L.  
 MAIL BOXES-SYSTEM MAIL, S.COOP. V.  
 MALBORTRANS, S.L.  
 MALCOP, S.L.  
 MALIMER RIEGOS, S.L.  
 MALLOR ESTUDIOS Y PROYECTOS, S.L.  
 MANCEBO Y MOYA COMUNICACION, S.L.  
 MANCOMUNIDAD BAJO SEGURA  
 MANCOMUNIDAD DE LOS CANALES DEL TAHIBILLA  
 MANCOMUNIDAD DE SERVICIOS MEDICOS DE EMPRESA 655  
 MANCOMUNIDAD SERVICIOS MEDICOS DE EMPRESA Nº 463  
 MANPOWER - DELEGACION DE ALICANTE  
 MANPOWER TEAM E.T.T., S.A.U.  
 MANTENIMIENTO INDUSTRIAL - LUIS SOLER REQUENA  
 MANUEL FUSTER Y OTROS DOS, C.B.  
 MANUEL MATEO CANDEL, S.L.  
 MANUEL TORRECILLAS, S.L.  
 MANUFACTURAS MAKBER, S.A.  
 MANUFACTURAS THADER, S.L.  
 MAPFRE AGROPECUARIA  
 MAPFRE AUTOMOVILES, S.A.  
 MAPFRE MUTUALIDAD DE SEGUROS  
 MAPIL, S.A.  
 MAQUIA CONSULTORES Y ABOGADOS, S.L.  
 MAQUINARIA GRAU, S.L.  
 MAQUINARIA ORTS, S.L.  
 MAR-BELAN, S.A.L.  
 MARE NOSTRUM MANAGEMENT, S.L.  
 MARGOZ, S.L.  
 MARIA JOSE MOJICA MARHUENDA  
 MARIA ROMAN LOPEZ Y OTRO, C.B.  
 MARIBEL TERUEL  
 MARILUZ SANTONJA, S.L.  
 MARIN MONTEJANO, S.A.  
 MARINA DEPORTIVA DEL PUERTO DE ALICANTE, S.A.  
 MARKAUDIT 2005, S.L.  
 MARMOL COMPAC, S.A.  
 MARMOL DE ALICANTE ASOCIACION DE LA COMUNIDAD VALENCIANA  
 MARMOLES CREVILLEN, S.L.  
 MARMOLES RONIMAR, S.L.  
 MARSAN INGENIEROS, S.L.

MARTI ASESORES CONSULTORES, S.L.  
 MARTIN CIMORRA, JAVIER  
 MARTINEZ CANALS, C.B.  
 MARTINEZ-RUIZ, C.B.  
 MAS GOMEZ URBANISMO, S.L.  
 MASAS CONGELADAS DE PANADERIA, S.L.  
 MASMEDIOS PARA LA GESTION DE LA INFORMACION, S.L.  
 MATADERO DE AVES SALVADOR GIL, S.L.  
 MATADERO ORIHUELA, S.A.  
 MATRICERIA POVEDA, S.L.  
 MAVIKE, S.L.  
 MAYGMO CIVIL, S.L.  
 MAYJA, S.A.  
 MAYUYO, C.B.  
 MAZ ELCHE  
 MAZ M.A.T.E.P.S.S. VALENCIA  
 MAZ, MATEPSS Nº 11 MADRID  
 MAZARS AUDITORES, S.L.  
 MB. MARTIN ABOGADOS (MANUEL MARTIN)  
 MC4 SOFTWARE TERMICO, S.L.  
 MC-SPA SOCIEDAD DE PREVENCIÓN, S.L.  
 MECANIZACION DE EMPRESAS, S.A.  
 MECANIZADOS ALCAR, S.L.  
 MECANIZADOS DEL VINALOPO, S.L.L.  
 MECANIZADOS TECNOLOGICOS, S.L.L.  
 MECANO A & U, S.L.  
 MEDIA MARKET ALACANT VIDEO, S.A.U.  
 MEDICAL ENGINEERING, S.L.  
 MEDICINA DE DIAGNOSTICO Y CONTROL, S.A. - MADRID  
 MEDICINA DE DIAGNOSTICO Y CONTROL, S.A. (MEDYCSA)  
 MEDICO - MARIA JOSE MAYORAL SANCHEZ  
 MEDIEVAL INFORMATICA Y REDES (PABLO DAPENA VAZQUEZ)  
 MEDIFLORA, S.L.  
 MEDIGEST SALUD, S.L.  
 MEDIPLAN SPORT, S.L.  
 MEDITERRANEA SUR SISTEMAS CABLE, S.A.  
 MEDITERRANEO SERVICIOS DE GESTION INMOBILIARIA, S.A.  
 MEDITERRANEO VIDA, S.A. DE SEGUROS Y REASEGUROS  
 MEDSEA GROUP  
 MEGAVISTA ONLINE, S.L.  
 MELS CARLET, S.L.  
 MELYPER, S.L.  
 MEMENTO DE MARCAS, S.L.  
 MENSAJERO FOODS, S.A.  
 MERAHAN, S.L.  
 MERCADONA, S.A.  
 MERFIS ASESORIA, S.L.  
 META MARKETING, S.A.  
 METALBALAT S.C.L.V.  
 MEZQUIDA INGENIERIA Y MEDIO AMBIENTE, S.L.  
 MICHEL MERLET, S.L.  
 MICHEL PAGE INTERNATIONAL ESPAÑA, S.A.  
 MICRO-AMBIENTAL, S.C.A.  
 MICROINFORMATICA Y SUMINISTROS, S.L.  
 MICROINYECCION, S.L.U.  
 MIDAT MUTUA DE ACCIDENTES DE TRABAJO Nº 4  
 MIGUEL A. CARTAGENA MARTINEZ - COMERCIAL  
 MIGUEL JEREZ, S.L.U.  
 MIGUEL NAVARRO MARTINEZ, S.L.  
 MIL MUNDOS, S.L.  
 MIRABELL INSATALACIONES, S.L.  
 MIS CENTRE DE FISIOTERAPIA (SANTIAGO MIRA SALA)  
 MIVISA ENVASES, S.A.U.  
 MKT SERV, S.L.  
 MOB SYSTEM, S.L.  
 MOBILACANT, S.L.  
 MODA ADRARI, S.L.  
 MOLDES ANGELPA, S.L.  
 MOLINA-MEDRAM ESTUDIO JURIDICO (DAVID MOLINA PRETEL)  
 MOLINA-MEDRAM ESTUDIO JURIDICO (RAFAEL MEDRAM VIOQUE)  
 MOLINENSE PRODUCCIONES NATURALES, S.L.  
 MONDI PACKAGING IBERICA, S.L.  
 MONDISA MONTAJES DIVERSOS S.A.  
 MONFORTE FUTBOL SALA  
 MONSANTO AGRICULTURA ESPAÑA, S.L.  
 MONTAJES, MANTENIMIENTOS Y SERVICIOS, S.L.  
 MONTECID CONSULTING, S.L.  
 MONTELOEDER, S.L.  
 MORANT PASCUAL HNOS, S.L.  
 MORAVAL, S.A.  
 MOTORES INDUSTRIALES J.A.S.S.  
 MOTOROLA, S.A.S  
 MOVIL-AUTOPETREL, S.A.  
 MOVILFRIO, S.L.  
 MPOL MOLDEADOS, S.L.  
 MRW  
 MS INGENIEROS, S.L.  
 MUCARCEL, S.L.  
 MUEBLES - CAYETANO RIVES MANRESA  
 MUEBLES - FULGENCIO BELDA CERDAN  
 MUEBLES TAOR, S.L.  
 MULTISTRUCTURAS E.H.L., S.L.  
 MULTISEGUROS ESPINOSA, S.L.  
 MULTIVISION, S.C.  
 MUNAT SEGUROS GENERALES, S.A.  
 MUNDINTERACTIVOS, S.A.  
 MUNDODESCARGAS.COM (FCO.JAVIER SANCHEZ)  
 MUNDOSOL, S.C.L.  
 MUÑOZ CENTRO DE JARDINERIA (GINES MUÑOZ SANCHEZ)  
 MUPRESPA- VALENCIA  
 MURCASER, S.L.  
 MURCIANA DE ENSALADAS, S.L.  
 MURILLO&PASTOR INGENIEROS, C.B.  
 MUSEO DE ARTE CONTEMPORANEO DE ELCHE  
 MUSEO DE INSTRUMENTOS (CARLOS BLANCO FADOL)  
 MUSEO DEL MAR DE SANTA POLA  
 MUSEO MUNICIPAL DE VILLAJJOYOSA  
 MUSTANGS INTER, S.L.  
 MUSTANGS PRODUCCION, S.L.  
 MUTUA DE CEUTA- SMAT

MUTUA LA FRATERNIDAD  
 MUTUA REDDISMATT  
 MUTUA UNIVERSAL, MATEPSS Nº 10  
 MUTUA VIZCAYA INDUSTRIAL  
 MUVALE (MUTUA VALENCIANA LEVANTE)  
 N.C.A. SALINAS DE TORREVIEJA, S.A.  
 N.N. REPORT EDICIONES, S.L.  
 NANTA, S.A.  
 NARANJAS BOLLO, S.L.  
 NARANJAX, S.L.  
 NARVILL, SOC.COOP V.  
 NATURAL TELECOM, S.L.  
 NAVARRO & HERNANDEZ ABOGADOS, S.C.  
 NAVARRO BALLESTER & ASOCIADOS, S.L.  
 NAZARET CENTRO DE ATENCION EDUCATIVA SINGULAR  
 NAZARET CENTRO DE DIA  
 NDN (NUEVOS DESARROLLOS EN NUTRACEUTICOS), S.L.  
 NECSO ENTRECANALES CUBIERTAS, S.A.  
 NEO 2000, S.L.  
 NEOMEDIA WIRELESS, S.L.  
 NERADA, S.L.  
 NETCONSULTING, S.L.U.  
 NEUMATICOS SOLEDAD, S.L.  
 NEW ARTS, S.C.  
 NEXGRUP HCP-SALUD, S.L.  
 NEXT INGENIERIA INFORMATICA Y DISEÑO DE APLICACIONES, S.L.  
 NICOLA & VELASCO, S.L.  
 NILTRIA, S.L.  
 NISMOMIL, S.A.  
 NITSNETS, S.L.  
 NODOS TELECOMUNICACIONES, S.A.  
 NOGUEROL ABOGADOS, S.L.  
 NOLTER INGENIERIA Y MEDIO AMBIENTE, S.L.  
 NORAY INGENIERIA Y MEDIO AMBIENTE, S.L.  
 NORMATEC PERITACIONES (FERNANDO HOLGUERA FLORES)  
 NOTARIO - JOSE ANTONIO PELLICER BALLESTER  
 NOTARIO - MANUEL FERRER GOMEZ  
 NOVALEGAL ABOGADOS, S.L.  
 NOVASALUT, C.B.  
 NOVEDADES AGRICOLAS, S.A.  
 NOVEL RIEGOS, S.L.  
 NOVOGEST ABOGADOS, S.C.  
 NUCRU, S.L.  
 NUDARSIS, S.L.  
 NUEVA ALMERIA, S.A.  
 NUEVAS ESTRATEGIAS DE COMUNICACION INTEGRAL, S.L.  
 NUEVO EMPLEO, S.L.  
 NUEVO RIEGO, S.L.  
 NUEVOS RIEGOS EL PROGRESO, S.A.  
 NUTRACITRUS, S.L.  
 NUTRISAN, S.L.  
 O.A.L. PATRONATO MUNICIPAL DE DEPORTES  
 OASIS PLANTAS, S.L.  
 OBLEAS FARMACEUTICAS E INDUSTRIALES, S.L.  
 OBRAS DE ALBAÑILERIA ELCHE, S.L.  
 OBRAS Y CONSTRUCCIONES ALTO VINALOPO, S.L.  
 OBRAS Y PROYECTOS DE MURCIA, S.L.  
 OBRAS Y VERTIDOS ALGEMESI, S.L.  
 OBREMO, S.L.  
 OCIMURCIA (JOSE RAMON SANCHEZ BAEZA)  
 ODDZIAL OBSERWACYJNO-ZAKAZNY  
 ODEC, CENTRO DE CALCULO Y APLICACIONES INFORMATICAS (JAUME RIPOLL)  
 OFICINA TECNICA ALBA (JUAN MESEGUER ALBALADEJO)  
 OFIGEM CONSULTORES, S.L.  
 OFIMAC SERVICIOS INFORMATICOS, S.L.  
 OFTEPRIN, S.L.  
 OFTEX INTERNACIONALIZACION, S.L.  
 OIKOS 21. CONSULTORA DE INGENIERIA CIVIL Y MEDIO AMBIENTE, S.L.  
 OLEA ALICANTE, S.L.L.  
 OLIVARERA DEL SURESTE, S.L.  
 OMEGA URBACIVIL, S.L.  
 OMRON ELECTRONICS, S.A.  
 OMSA ALIMENTACION, S.A.  
 ONCE DIRECCION ADMINISTRATIVA DE ALICANTE  
 ONDA CERO P.P., S.L.  
 ONDUEX, S.L.  
 ONE ONE FOOTWEAR, S.L. UNIPERSONAL  
 ONE PLANET TRAVEL, SL  
 OPENNATUR, S.L.  
 OPTICA CARRUS, S.C.  
 OPTIMA COORDINACION DE PROYECTOS, SL  
 OPTIVA MEDIA, S.L.  
 ORCELIS GRUPO, S.L.  
 OREMFI LEVANTE, S.L.  
 ORENES GRUPO, S.L.  
 ORETANIA XXI, S.L.  
 ORGANISMO AUTONOMO LOCAL HOSPITAL SAN SEBASTIAN  
 ORGANISMO AUTONOMO LOCAL PARRA CONCA ORNAMENTALES, VIDES Y FRUTALES, S.A.  
 OROSPEDA, S.C.I.  
 ORQUESTA SINFONICA DE ALICANTE  
 ORTEGA OLIVER HERMANOS, S.C.  
 ORTOPEDIA - ANTONIA ANTON CHAZARRA  
 ORTOPEDIA MOLINENSE, S.L.  
 ORTOPEDIA OLIVA, S.L.  
 ORTOPEDIA POL, S.L.  
 ORTUÑO ABOGADOS (ANTONIO TORRES PERSEGUER)  
 OTECA, S.L.  
 OTP, OFICINA TECNICA DE PREVENCIÓN, S.A.  
 OYS, S.L.  
 OZONO RECICLAJES, C.B.  
 P&D GESTIO, S.L.  
 P.CARCELES Y ASOCIADOS, S.L.  
 P.E. Y A. LA FLOR DE ESPAÑA, S.L.  
 P.S.G. SERVICIOS, RECUPERACIONES Y RECICLAJES, S.L.  
 PACIFIC SPAIN INVEST, S.L.  
 PACO MOLINA CASAS DE MADERA, S.L.  
 PADEL INFO (JAVIER ABELLAN ORTEGA)  
 PADIAMA AGENTES DE LA PROPIEDAD INDUSTRIAL  
 PAGO DE CARRAOVEJAS, S.A.





SUCESORES DE BERNARDINO MUÑOZ, S.A.  
 SULVER GESTION, S.L.  
 SUMA GESTION TRIBUTARIA - DIPUTACION DE ALICANTE  
 SUMINISTROS AGRICOLAS TURIS, S.L.  
 SUMINISTROS ELECTRICOS MAZON, S.L.  
 SUMINISTROS HOSTELEROS GARCIA, S.L.  
 SUMINISTROS INDUSTRIALES FARELL, S.A.  
 SUMINISTROS INFORMATICOS OFIPLUS, S.L.  
 SUMINISTROS LISAN, S.L.  
 SUMINISTROS TECNITELX, S.L.  
 SUMINISTROS Y DESARROLLOS BRIGMAN, S.L.  
 SUPERMERCADO CARRILLO (FRANCISCO RAMON CARRILLO OLTRA)  
 SURARCO B & H, S.L.  
 SURINVER, S.C.L.  
 SUYMATEC, S.L.  
 SYNGENTA AGRO, S.A.  
 SYNGENTA SEEDS, S.A.  
 SYSMAN, S.L.L.  
 SYSRED, C.B.  
 SYSTEM TELECOM & DATA, S.L.  
 TAC-TECNICAS DE AUDITORIA Y CONSULTORIA (VICENTE D. IBORRA TORREGROSA)  
 TAFAE  
 TAHIS - MURCIA, S.L.  
 TALKER, S.A.  
 TALLER DE REPARACIONES - JOSE JESUS LINERO REINA  
 TALLER DE REPARACIONES - JOSE MANUEL GONZALEZ CANDELA  
 TALLER DE REPARACIONES - MANUEL GONZALEZ CANDELA  
 TALLERES AUTOVALENCIA, S.L.  
 TALLERES BLAS SERNA, S.A.  
 TALLERES CAMPOS CHOLBI, S.L.  
 TALLERES CANO MEDINA, S.L.  
 TALLERES CARLOS DOMENECH, S.L.  
 TALLERES JACOBO S.L.  
 TALLERES JOMAR (JOSE MANUEL MARTINEZ MACIA)  
 TALLERES NOVELDA, C.B.  
 TALLERES TENA, S.L.  
 TALLERES TORRELLANO, S.L.  
 TALLERES VICENTE BAEZA, S.A.  
 TAMEGAR, S.L.  
 TANDAL, S.L.  
 TAQUIM, S.A.  
 TARRACO PREVENCIÓN, S.L.  
 TARRANTOS GONZALO CASTELLO, S.L.  
 TAX CITY (ESTHER SALA PEREZ)  
 TE LO CUIDO, S.L.  
 TEATRES DE LA GENERALITAT VALENCIANA  
 TECFE 07, S.L.  
 TECNI-ADHESIVOS, S.L.  
 TECNIC 57 INGENIEROS, S.L.  
 TECNICA AUTOMATICA, S.A.  
 TECNICA FISCAL SOCIAL Y CONTABLE, S.L.  
 TECNICA RURAL, S.L.  
 TECNICA Y PROYECTOS, S.A.  
 TECNICA Y PROYECTOS, S.A. (VALENCIA)  
 TECNICAS DE CONTROL BIOLÓGICO, S.L.  
 TECNICAS Y PROYECTOS AGRICOLAS DE RIEGO, S.L.  
 TECNICOS EN CONTABILIDAD Y ASESORAMIENTO, S.L.  
 TECNIDEX, TECNICAS DE DESINFECCION, S.A.  
 TECNO ALIMENTARIA VALENCIANA, S.L.L.  
 TECNOCASA 2010, S.L.  
 TECNOFAX, S.A.  
 TECNOLOGIA ALIMENTARIA CATERING 45  
 TECNOLOGIA DE MONTAJES ELECTRICOS, S.A.  
 TECNOLOGIA ENOLOGICA, S.L.  
 TECNOMA, S.A.  
 TECNOPRISMA, S.C.  
 TECONSA - TECNOLOGIA DE LA CONSTRUCCION-TEFRILE, S.L.  
 TEJIDOS - DOROTEA MARTINEZ LEON  
 TEJIDOS ROYO, S.L.  
 TELE CATRAL, S.L.  
 TELE ELDA, S.A.  
 TELEARIS, S.A.  
 TELECAL, S.A.  
 TELECOMUNICACION DE LEVANTE, S.L.  
 TELECOMUNICACIONES - IVAN MANRESA BEVIA  
 TELECOMUNICACIONES CATRAL, S.L.  
 TELECOMUNICACIONES GLOBALES DEL MEDITERRANEO, S.L.  
 TELECOMUNICACIONES TORRELLANO, S.L.  
 TELEDISTRIBUCION TOTANA, S.L.  
 TELEDOS, S.L.  
 TELEFONIA Y SEGURIDAD VEGA BAJA, S.L.  
 TELEFONICA MOVILES ESPAÑA, S.A.  
 TELEFONICA WHOLESALERE SERVICES  
 TELEFONICA, S.A.  
 TELEMACO SISTEMAS, S.L.  
 TELEVISION COSTA BLANCA, S.L.  
 TELEVISION DE ROJALES (ADRIAN FRANCISCO PERSONAL GOMIZ)  
 TELEVISION, MEDIOS Y PUBLICIDAD, SL (LOCALIA ALICANTE)  
 TEMPE, S.A.  
 TERAPEUTA OCUPACIONAL - RUTH PASTOR CAMPOS  
 TERCARIO AVANZADO DE ALICANTE  
 TERE QUESADA, S.A.  
 TERMALISMO, SAUDE E ALIMENTACION, S.L.  
 TERRA FECUNDIS, S.L.  
 TERRA MITICA, PARQUE TEMATICO DE BENIDORM, S.A.  
 TERRA NATURA, S.A.  
 TERRAPILAR, S.A.  
 TERRASURESTE, S.L.  
 TESSELM, SL  
 TETMA, S.A.  
 TEXTILES ATHENA, S.A.  
 TEXTILES CONTRACT, S.L.  
 THADER TELECOMUNICACIONES, S.L.  
 THE KEY FOR GOLF, A.I.E.  
 THE MUSEUM OF MODERN ART (MOMA)  
 THERAPEIO, S.L.

TICTECH CONSULTING, S.L.  
 TIENDAS DE ADMINISTRACION DE FINCAS, S.L.  
 TIMBRADOS ELCHE, S.L.  
 TINATELI VILLENA, S.L.  
 TIT METAL-LICA, S.L.U.  
 TITOS ELECTRICIDAD Y COMUNICACION, S.L.  
 TIZOR HORMIGONES Y ASFALTOS, S.L.  
 TM GRUPO INMOBILIARIO (TORREVIÑAS, S.L.)  
 TOPOGRAFOS Y AGRIMENSORES DE ESPAÑA CLUB, S.L.  
 TOPOTERRA (DAVID MADRID ALONSO)  
 TORRE ORIA, S.L.  
 TORREFIS, S.L.  
 TORREMENDO LO COSTA, S.L.  
 TORRES ASESORES 2000. CORREDURIA DE SEGUROS, S.L.  
 TORREVEJIA SALUD U.T.E. LEY 18/82  
 TOSCANO MOBIL, S.L.  
 TOT DIGITAL, S.L.  
 TOWERS & ABBEY, S.L.  
 TRABATEM TRABAJO TEMPORAL, S.A.  
 TRAGSA- EMPRESA DE TRANSFORMACION AGRARIA, S.A.  
 TRANSFERENCIA AGRICOLA, S.L.  
 TRANSFORMACIONES Y EXPLOTACIONES AGRICOLAS, S.A.  
 TRANSITOS SIKO, S.L.  
 TRANSNATUR, S.A.  
 TRANSPORTES - LUIS MIGUEL MASCARELL ESTRUCH  
 TRASGOS COMUNICACION, S.L.  
 TRAUMA SPORT, S.L.  
 TRIBULEX ASESORES S.L.L.  
 TRIM-LINE IBERICA, S.L.  
 TROBER, S.L.  
 TROQUELES FRANCISCO TOMAS, S.L.  
 TUBOS REUNIDOS, S.A.  
 TURISMO E INTERNET, S.L.  
 TURRONES JOSE GARRIGOS, S.A.  
 U.G.T. (UNION GENERAL DE TRABAJADORES)  
 U.S. CONSULTORA INMOBILIARIA, S.L.  
 U.T.E - REPOBLACION VEGETAL  
 U.T.E. ALICANTE  
 U.T.E. DESALADORA CANAL DE ALICANTE  
 U.T.E. DESALADORA DE ALICANTE  
 U.T.E. MONFORTE - RIEDISA  
 U.T.E. RIBERA SALUD LEY 18/82 - HOSPITAL DE LA RIBERA  
 U.T.E. SAV - DAM  
 UAG BAJO GUADALENTIN  
 UCA - BENIDORM.UNIDAD PREVENCIÓN COMUNI-TARIA  
 UCA - CENTRO SALUD TOSCAR. CARRUS ELCHE  
 UCA - CRUZ ROJA ALICANTE.PROGRAMA META-DONA  
 UCA - ELDA. UNIDAD DE CONDUCTAS ADICTIVAS  
 UCA - ORIHUELA  
 UCA - TORREVIEJA. UNIDAD DE CONDUCTAS ADICTIVAS  
 UCA - UNIDAD DEL CENTRO DE SALUD DE ALTABIX EN ELCHE  
 UCA - VILLAJOYOSA  
 UCA - VILLENA  
 UCA 17 - ALICANTE  
 UCA DE ALCOL. DPTO.15  
 UCA DE CATARROJA 1207  
 UCA DE CATARROJA 581  
 UCA DE XATIVA  
 UDR "Balsa Blanca"  
 UMAD XXI  
 UMANO E.T.T., S.A.  
 UMER, C.B.  
 UNICEF COMITE PROVINCIAL DE ALICANTE  
 UNIDAD DE ALCOHOLIA DE VALENCIA  
 UNIDAD DE NEUROPSICOLOGIA Y REHABILITACION DAÑO CEREBRAL DE ILUMINADA PASTOR GARCIA  
 UNIDAD DE SALUD ACEQUION  
 UNIDAD DE SALUD LABORAL- CSP DE BENIDORM  
 UNIDAD DE SALUD MENTAL - ALTABIX-ELCHE  
 UNIDAD DE SALUD MENTAL - EL TOSCAR-ELCHE  
 UNIDAD DE SALUD MENTAL - ELDA  
 UNIDAD DE SALUD MENTAL - HOSP. COMARCAL VILLAJOYOSA  
 UNIDAD DE SALUD MENTAL- ASPE-NOVELDA  
 UNIDAD DE SALUD MENTAL- HOSPITAL VEGA BAJA  
 UNIDAD DE SALUD MENTAL INFANTIL DE ELDA  
 UNIDAD DE SALUD MENTAL- PETRETR-MONOVAR  
 UNIDAD DE SALUD MENTAL- VILLENA  
 UNIDAD EDITORIAL, S.A.  
 UNIDESSA ASESORES, S.L.  
 UNIFAMILIARES COSTABLANCA, S.L.  
 UNIMAT, S.L.  
 UNION CICLISTA DE BENIDORM  
 UNION DE AGRICULTORES Y GANADEROS DE BULLAS  
 UNION DE AGRICULTORES Y GANADEROS LOCAL DE LORCA  
 UNION DE COOPERATIVAS DE TRABAJO ASOCIADO REGION DE MURCIA-UCOMUR  
 UNION DE MUTUAS - CASTELLON  
 UNION DE MUTUAS MATEPSS Nº 267  
 UNION PROVINCIAL DE COOPERATIVAS AGRARIAS DE ALICANTE  
 UNIVERSAL PREVENCIÓN Y SALUD, S.L.  
 UNIVERSIDAD DE GRANADA  
 UNIVERSIDAD DE MURCIA  
 UNIVERSIDAD JAUME I  
 UNIVERSIDAD POLITÉCNICA DE VALENCIA  
 UNIVERSIDADE FEDERAL DE SÃO CARLOS  
 UNIVERSITAT DE VALÈNCIA  
 URBA GEST TORREVIEJA, S.L.  
 URBACESA, S.L.  
 URBAN IGLOO, S.L.  
 URBANA GRUPO SADNEIVI, S.L.  
 URBANISTAS Y ABOGADOS, S.C.  
 URBANIZADORA VILLAMARTIN, S.A.  
 URBASER, S.A.  
 URBAZAMORA, S.L.  
 URBE HISPANA ARQUITECTOS, S.L.  
 URBEES, S.L.  
 URBIDE, CONSULTORIA Y PROYECTOS, S.L.

USMI - DEPARTAMENTO DE SALUD 18  
 USP HOSPITAL SAN JAIME  
 USP MADRID, S.L.  
 V.A.E.R.S.A. - VALENCIANA DE APROV. ENERG. DE RESIDUOS, S.A.  
 V.C. COMUNICACION, C.B.  
 V.G. PRODUCTOS CREDITICIOS, S.L.  
 VAIBA CREATIVS, IMATGE I COMUNICACIO (PEDRO J. PEREZ)  
 VALENCIA CLUB DE FÚTBOL, S.A.D.  
 VALENCIANA DE PREVENCIÓN, S.L. SPA  
 VALENTIN QUIROGA MARTINEZ  
 VALNU SERVICIOS DE INGENIERIA, S.L.  
 VAN DIJK ESPAÑA, S.A.  
 VAQUERIA HERMANOS PLAZA  
 VB AUTOBATERIAS, S.A.  
 VDA. DE BLAS GISBERT SUCS, S.L.  
 VECINALIS ADMINISTRADORES DE FINCAS (EVA MARTINEZ DOLON)  
 VEDIOR TRABAJO TEMPORAL E.T.T., S.A.  
 VEGAR PROMOCIONES Y EJECUCIONES, S.A.  
 VELAS SAEZ (ANTONIO VICENTE SAEZ VALERO)  
 VELOCE - DATARACE, S.L.N.E.  
 VEN MI AGUA, S.L.  
 VERDIFRESH, S.L.  
 VERDU CANTO SAFFRON SPAIN, S.L.  
 VERGEL SENIOR, S.L.  
 VERTEX INGENIERIA Y TOPOGRAFIA, S.C.P.  
 VIA VERDE VIVEROS (JULIAN GARCIA NAVARRO)  
 VIAJES CALAS TOUR, S.A.  
 VIAJES SORAYA, S.L.  
 VIARS, AGUA Y SERVICIOS URBANOS, S.L.  
 VIAS Y CONSTRUCCIONES, S.A.  
 VICE CONSULADO DE ITALIA  
 VICENTE AGUILAR E HIJOS, S.L.  
 VICENTE ALBERO PHOTOGRAFIA (VICENTE ALBERO IRLES)  
 VICENTE BRAVO, S.L.  
 VICENTE COVES E HIJOS, S.L.  
 VICENTE JAVIER INFORMÁTICA, S.L.  
 VICENTE QUILES GARCIA, S.L.  
 VICMATIC, S.L.  
 VICTOR M.MARTINEZ RUMBO ABOGADOS (VICTOR M. MARTINEZ RUMBO)  
 VICTORIANO MAQUINARIA, S.L.  
 VIDRIO ECOLOGICO, S.L.  
 VIELCA INGENIEROS, S.A.  
 VIENTOS DEL PUEBLO, S.L.  
 VILLA GRANCHA, S.L.  
 VILLAJOYOSA RUGBY CLUB  
 VILLARUS, S.L.  
 VIMASOL E HIJOS, S.L.  
 VIMENS, S.A.  
 VINDEX SOPORTE LEGAL, S.L.  
 VINOS VIÑA ELENA, S.L.  
 VINS EL COMTAT, S.L.  
 VIÑAROCA, S.L.  
 VIÑAS DE LA VEGA DEL DUERO, S.C.P.  
 VIÑAS VENTA LA VEGA, S.A.  
 VISUAL SECURE, S.L.  
 VITALPARQUE, S.L.  
 VIVATEL GESTIONES TELEFONICAS, S.L.  
 VIVERO - JOSE MOMPAREL ALBORS  
 VIVEROS - FRANCISCO MANUEL AGULLO  
 VIVEROS ALCALA DE HENARES, S.L.  
 VIVEROS BAIX VINALOPO, S.L.  
 VIVEROS BIOSCA, S.L.  
 VIVEROS BRU, S.L.  
 VIVEROS CITRICOS DE MURCIA, S.L.  
 VIVEROS ETASA, S.L.  
 VIVEROS FERPAS, S.L.  
 VIVEROS HUERTO DEL CURA, S.A.  
 VIVEROS J. TARAZONA, S.A.  
 VIVEROS LA DAJA, S.L.  
 VIVEROS LA FOIA, S.L.  
 VIVEROS LA PACHECA (ANGEL MIGUEL MARTINEZ GARCIA)  
 VIVEROS MAR MENOR, S.L.  
 VIVEROS PALMER, S.L.  
 VIVEROS PEÑITAS, S.L.  
 VIVEROS REINA ALICANTE, C.B.  
 VIVEROS THADER, S.L.  
 VIVEROS TORRELLANO, S.L.  
 VIVEROS VICTOR, S.L.  
 VIVEROS VILLA-MOLAR, S.L.U.  
 VIVERS EL CENTRE VERD, S.A.  
 VODAFONE ESPAÑA, S.A.  
 VOLQUETES L.GARCIA, S.L.  
 VOSSLOH ESPAÑA, S.A.  
 VUELTA Y MEDIA, SL  
 WADIFISIO, S.L.  
 WEB INGENIEROS DE SOFTWARE, S.L.  
 WINDECO TECNOLOGIA EOLICA, S.L.  
 WINTERTHUR SEGUROS GENERALES, S.A.  
 WORLDTRADE LOGISTIC, S.L.  
 WORLDTRADE STONE, S.L.  
 XERESA GOLF, S.A.  
 XGH080 ARQUITECTOS S.L.  
 YAGÜES MARCO ASESORES, S.L.  
 YECAL EMPLEO ETT, S.L.  
 YELARSAN, S.L.  
 ZAFRILLA SERVICIOS MEDICOS SANITARIOS Y DE PREVENCIÓN, S.L.  
 ZAHONERO, S.L.  
 ZAPATA E HIJOS, S.C.  
 ZARATEL DIGITAL, S.L.  
 ZARDOYA OTIS, S.A.  
 ZENALCO, S.A. GRUPO ALCAMPO  
 ZENECA AGRO, S.A.  
 ZEPEC SERVICIOS MEDICOS, S.L.  
 ZOOGESTION, S.L.



## 8. DOSSIER DE PRENSA

Los esfuerzos y actividades del Observatorio Ocupacional, así como los logros y reconocimientos obtenidos por este servicio, con frecuencia se ven reflejados en la prensa local, provincial e incluso nacional en forma de artículos. También centran el interés de los medios de comunicación los méritos relativos a las actividades desempeñadas por los estudiantes de la UMH en prácticas y los universitarios pertenecientes al Programa de Emprendedores Universitarios.

En este apartado recogemos todos aquellos recortes de prensa que, durante el año 2007, han informado a la opinión pública de los hechos más significativos relacionados con el Observatorio Ocupacional.

*La verdad* 08/01/2007: Un alumno de la Miguel Hernández logra 5 premios con su proyecto de empresa

## Un alumno de la Miguel Hernández logra 5 premios con su proyecto de empresa

Santiago Ambient adapta un lugar para ser **captado por todos los sentidos**

Trabaja en un calzado que sirve de **guía para invidentes** PÁG. 5

## La verdad 08/01/2007: Ideas con mucho sentido



**DISTINCIÓN.** Esperanza Aguirre entrega el premio a Ambit, en Madrid, junto a Ana Vicente./L. V.

Un alumno de la UMH logra 5 premios con su proyecto de empresa  
Uno de los productos estrella es un calzado guía para invidentes

# Ideas con mucho sentido

M.T.B. ELCHE

Ha sido galardonado en las cinco convocatorias de premios a las que se ha presentado por sus innovadoras ideas. Santiago Ambit está en último curso de Ingeniería Técnica Agrícola de la Universidad Miguel Hernández (UMH). Su proyecto consiste en crear una empresa dedicada a adaptar cualquier entorno para ser captado con los cinco sentidos. Uno de sus productos estrella será un tipo de calzado que sirva de guía a personas invidentes. El concepto ha gustado tanto que ha ganado cinco premios de diferentes instituciones, galardones que se han traducido en un montante que alcanza los 19.000 euros, una cantidad que le permitirá «poder realizar mi sueño ahora que no tengo obligaciones».

El III Concurso de Ideas Empresariales de Novelda, la duodécima edición Premios Nuevas Ideas Innovadoras de Fundeum, el Concurso Innova-Emprende de la UMH, los Premios Emprendedores del Servef y el Concurso Madrid Creatividad son los certámenes en los que ha desputado. En este último, el estudiante ilicitano se codeó con profesionales de la talla de Ferrán Adriá, Sara Bañas, Norman Foster o los creadores de Google.

A sus 21 años ya ha contactado con «gente interesada en financiar mi proyecto». Su intención es que el engranaje se ponga en marcha en el 2007. Las instalaciones para la logística y la producción se ubicarían en Elche, mientras que en Madrid contaría con una oficina de contacto.

Entre los ocho productos que Santiago Ambit tiene previsto

comercializar, incluido un servicio de asesoramiento y venta de productos de fabricación externa, figura el panel 5 sentidos, desarrollado para áreas empresariales como el turismo, la publicidad o la información y que integra elementos de estimulación sensorial. Este sistema utilizaría un método pionero de información turística a través del cual se darían explicaciones sobre los aspectos más representativos de la zona con los cinco sentidos; gusto, tacto, el oído, el olfato y la vista.

«Permite interactuar con los cinco sentidos. El que diseñamos dispone de una urna para tocar, un sistema de aromas, otro de audio e incluso un sistema expendedor de productos típicos», puntualiza el estudiante.

Otra de sus creaciones con mayor proyección será el zapato Sense, un tipo de calzado para invidentes que les permitirá orientarse mejor y más fácilmente, merced a una membrana que detecta y amplifica las pisadas. Por sus características también contribuirá a mejorar la circulación sanguínea en personas mayores.

En el catálogo de productos de su empresa también se incluye el suelo guía, a base de baldosas de caucho que se colocan en el suelo por medio de adhesivos para la orientación de personas con problemas de visión, o el sistema *interact@*, un dispositivo de audio por

recepción automática de información mediante puntos de control.

### Propuestas con éxito

Ambit es uno de los estudiantes emprendedores de la Miguel Hernández que ha cosechado mayor número de premios en certámenes por sus ideas empresariales. Como alumno del Programa de Emprendedores Universitarios (PEU), recibió asesoramiento personalizado en la universidad y en la actualidad imparte talleres en la propia Miguel Hernández a sus compañeros sobre generación de ideas con éxito.

«He sido de los que siempre he tenido ideas para montar negocios y mis amigos me animaban a hacerlas realidad. Cuando me decidí, me presenté a un concurso, lo gané, y desde entonces, todo ha sido una evolución. En el primer certamen presenté un folio con la idea y ahora ya tengo un plan de empresa», explica el estudiante, quien recomienda a los jóvenes con ideas «que se lancen».

Para las promociones que salen de su carrera «no faltan ofertas laborales», según afirma, sin embargo su elección ha sido crear su propia empresa. «Me hace ilusión porque opino que si tengo que fallar es ahora el momento, también lo es de hacer realidad mi sueño», confiesa.

Ya tiene claro que para poner en marcha su futura empresa precisará de una plantilla compuesta por dos diseñadores, uno de ellos industrial y otro gráfico, una psicóloga, un puesto que reserva para Ana María Vicente, que ha colaborado en su proyecto, además de entre 10 y 15 operarios para montar los servicios básicos y encargarse de la distribución.

**Santiago Ambit  
es estudiante  
de Ingeniería  
Técnica Agrícola**

## EL MUNDO 14/01/2007: UPV y UMH impulsan el Proyecto Comdival

### UPV y UMH impulsan el Proyecto Comdival

La Universidad Politécnica de Valencia, a través de la Asociación Itaca y el Instituto para la Creación y Desarrollo de Empresas, lidera el Proyecto Comdival, cuyo objetivo es facilitar a los centros de investigación la transferencia y comercialización de sus proyectos de I+D+i, así como la creación de nuevas empresas de base tecnológica y la entrada de nuevos negocios en la Comunidad. En el proyecto, financiado por la Conselleria de Empresa, participan la Universidad Miguel Hernández, el CEEI de Elche y las empresas Azahar Ingeniería e Infod I+D+i.

Viene de la página 36

Uno de los principales problemas de la joven Miguel Hernández ha sido la captación de estudiantes. El curso en el que comenzó su andadura la universidad tuvo casi 4.000 alumnos y comenzó con 16 titulaciones. Diez años más tarde se imparten 33 titulaciones diferentes y el número de estudiantes ronda los 10.300.

Los últimos estudios en incorporarse fueron la licenciatura en Periodismo y Ciencias de la Actividad Física y el Deporte. Además, este curso se han iniciado un total de cinco nuevos programas oficiales de postgrado, dentro de los 12 aprobados por la Generalitat hasta el curso 2007/2008, entre ellos, Master en Salud pública o en Análisis y Gestión de Ecosistemas Mediterráneos. Por otra parte, este curso, la universidad de la experiencia destinada para aquellos estudios diseñados para mayores de 55 años ha logrado alcanzar los 300 alumnos matriculados. Además, durante el último curso se impartieron 34 programas de doctorado con un total de 544 alumnos matriculados.

Respecto al profesorado, la UMH cuenta en la actualidad con casi 1.000 profesores e investigadores, de los cuales, sólo un tercio son funcionarios, el resto son contratados. El personal de administración y servicios alcanza la cifra de 347 trabajadores, y en este caso dos tercios son funcionarios y sólo uno es contratado. El presupuesto para este año de la UHM es de 106.000.000 euros.

El rector de la universidad, Jesús Rodríguez Marín, ha estado al frente de la institución desde su creación, ahora se han convocado elecciones para el próximo 8 de marzo y ha manifestado su intención de optar a la reelección si encuentra suficiente apoyo entre sus compañeros. Hace cuatro años ya ganó sus primeras elecciones tras una etapa constituyente en la que Rodríguez Marín fue rector provisional nombrado de la Generalitat Valenciana.

El presidente del Consejo Social de la UMH, Emilio Cano, también ha ocupado el cargo desde el principio y han sido pocos los cambios que se han realizado desde el punto de vista de los órganos de dirección, lo que demuestra la solidez de un equipo que trabaja de manera conjunta para hacer crecer esta joven universidad. Rodríguez Marín dijo en su discurso de apertura del presente curso académico que es "una institución activa y en progresión constante".

El proyecto en el que actualmente más ilusión tiene depositada la UMH es la Fundación Quórum que gestiona el Parque Científico y Empresarial, una iniciativa, que gracias al impulso y el apoyo institucional, se está materializando más rápido que en el caso de Alicante. En Elche están promocionando cuatro líneas de investigación innovadoras que van desde un banco de células madre hasta la fabricación de robots de vigilancia para instalaciones industriales. El Observatorio Ocupacional que ha conseguido una gran empleabilidad para los estudiantes, la actividad deportiva, la investigadora o la adaptación al Espacio Europeo de Educación Superior son otros aspectos en los que destaca esta universidad calificada por el rector de "adolescente" y que hace unos días recibió del Gobierno Central una mención honorífica a la excelencia.

## EL PAÍS 19/01/2007: Entrevista Francisco Sanjuán, Delegado Alumnos- "A los alumnos les cuesta pasar a la práctica"

FRANCISCO SANJUÁN | DELEGADO ALUMNOS UMH

### "A los alumnos les cuesta pasar a la práctica"

Sanjuán apuesta por descentralizar los servicios que ofrece el campus de la Universidad Miguel Hernández de Elche

ELENA CRIADO ■ ALICANTE

El estudiante Francisco Javier Sanjuán Andrés resultó ayer elegido delegado general de Estudiantes de la Universidad Miguel Hernández de Elche (UMH). La candidatura de Sanjuán consiguió 66 votos frente a los 59 del candidato Moisés Francisco Iñigo Cascales. En estas votaciones ejerció su derecho al voto aproximadamente el 50% de los delegados que integran el censo electoral.

**-Su candidatura ha convencido al alumnado. ¿Qué objetivos tiene?**

-Queremos llegar a todos los campus porque creo que la anterior Delegación de Alumnos estaba excesivamente centralizada en Elche y lo que busco es llegar a todos los centros universitarios para mejorar los servicios que se ofrecen a los estu-

diantes. Uno de los retos de mi programa es estar presentes en todos los foros que afecten al futuro de los universitarios.

**-¿Y qué planes tiene para hacer que esa descentralización sea realmente efectiva?**

-Crear la figura del vicedelegado general de relaciones entre los cuatro campus de esta universidad: Elche, Altea, Orihuela y Sant Joan. Además, con mi equipo queremos mantener reuniones con los alumnos de cada facultad para conocer de cerca cuáles son las cosas que les preocupan.

**-¿Cuáles son los principales obstáculos de los estudiantes?**

-Pues que quienes no estudian en Elche no tienen acceso a servicios académicos o culturales que, por ejemplo, sí que tienen los alumnos

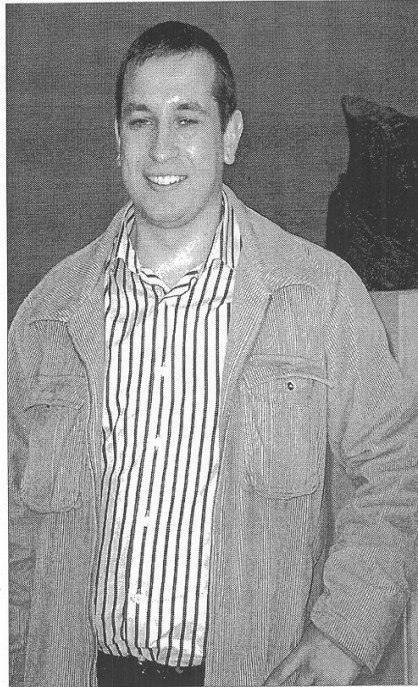

Francisco Sanjuan, ayer, en la Universidad Miguel Hernández. /LP

ilicitanos. Nuestra intención en mejorar esta oferta o facilitar los desplazamientos hasta Elche. Además, vamos a intentar que ciertos servicios, como cafetería o las oficinas,

se adecúen a los horarios de los estudiantes durante la época de exámenes.

**-¿Cómo valora el proceso de convergencia europea en la enseñan-**

PERFIL



Francisco Sanjuán nació hace 23 años en Muro de Alcoy y es estudiante de Derecho de la Facultad de Ciencias Sociales y Jurídicas de Elche y de Ciencias Políticas y de la Administración en Orihuela. Desde el curso académico 2004-2005 ha sido vicedelegado general de Estudiantes de la Universidad Miguel Hernández (UMH).

**za superior?**

-A primera vista parece muy positivo el cambio que se plantea, sobre todo con respecto a las facilidades de movilidad de los universitarios y en cuanto a la transmisión de conocimientos y a la futura inserción laboral.

**-¿A qué cree que se debe que haya más empresas que ofertan puestos que alumnos en prácticas?**

-Opino que puede deberse, aparte de que hay que tener una serie de conocimientos, a que la enseñanza en nuestro país está muy orientada a la teoría y a los alumnos les cuesta pasar a la práctica. La educación en la Universidad debe orientarse más a lo que luego significa el mercado laboral.

**La verdad** 06/02/2007: La UMH presenta su libro para universitarios

## La UMH presenta su libro para universitarios

*Competencias y habilidades profesionales para universitarios* es el título del libro que ha editado la Universidad Miguel Hernández (UMH). Se trata de una publicación en la que han participado 17 profesores de distintas disciplinas y dos técnicos. Con este volumen, según la institución, se pretende contribuir al entrenamiento de los estudiantes en aquellas habilidades que demanda el mercado de trabajo y que habitualmente no están contempladas de forma sistemática en los planes de estudio. La dirección y coordinación ha correspondido a los profesores José María Gómez Gras y Carlos Van-der Hofstadt.

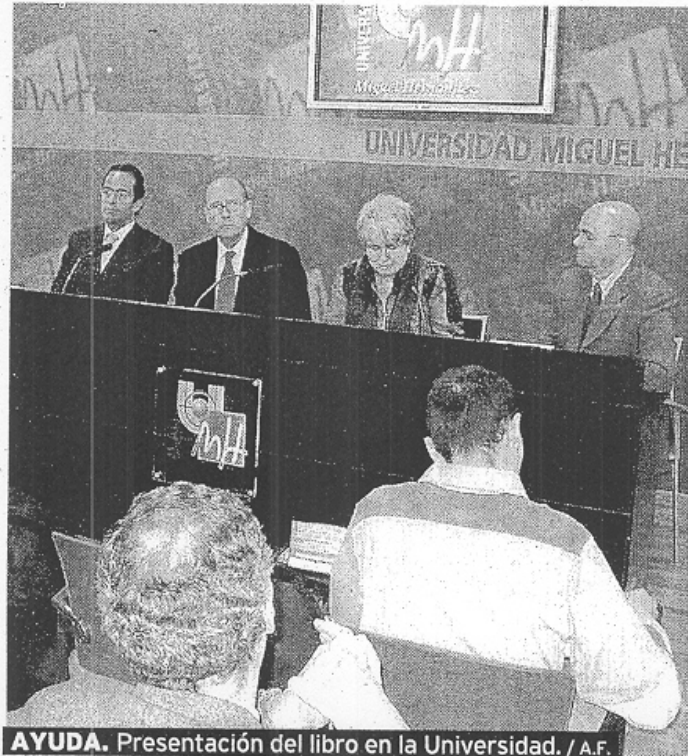

**LAS PROVINCIAS** 10/02/2007: La UMH acoge en Elche el servicio Ofibús de Impiva

**EMPRENEDORES**

**La UMH acoge en Elche el servicio Ofibús de Impiva**

El campus de la Universidad Miguel Hernández de Elche (UMH) acoge el próximo lunes 12 el autobús que el Impiva instalará para promocionar el Día del Emprendedor, que se celebrará el 5 de marzo en la Comunitat Valenciana. El Ofibús se desplazará al día siguiente hasta el campus de Orihuela, para ofrecer también sus servicios a los estudiantes.

La verdad 11/02/2007: Ofibus en la UMH

### **Ofibus en la UMH**

Mañana lunes el aparcamiento del edificio La Galia de la UMH acogerá el Ofibus, un autobús del Impiva promocionar el Día del Emprendedor, que se celebrará el 5 de marzo en la Comunidad Valenciana. El vehículo se desplazará el martes al campus de Orihuela.

El autobús del Impiva ofrecerá a todos los estudiantes de la Universidad Miguel Hernández que lo deseen información sobre el Día del Emprendedor y las distintas vías de apoyo a aquellos que quieren poner en marcha nuevas iniciativas empresariales.



**ELCHE** 12/02/2007: UMH

**UMH-** Hoy lunes 12 de febrero el campus de Elche de la Universidad Miguel Hernández acogerá el 'Ofibus', un autobús que el IMPIVA instalará en el aparcamiento del edificio La Galia para promocionar el Día del Emprendedor, que se celebrará el próximo día cinco de marzo.

**INFORMACION** 13/02/2007: El Impiva promociona el Día del Emprendedor

CAMPUS DE ELCHE

DIEGO FOTÓGRAFOS

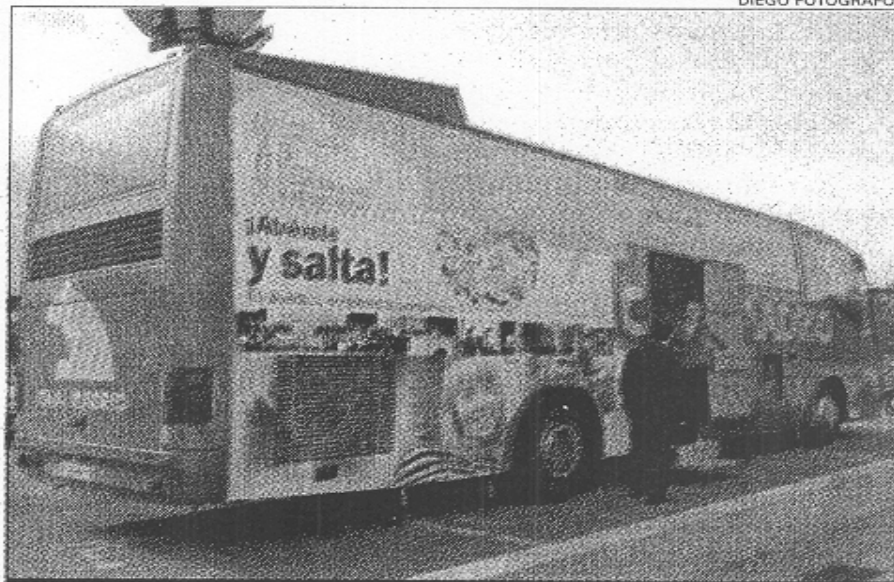

El autobús informó ayer sobre el Día del Emprendedor

## El Impiva promociona el Día del Emprendedor

J. M. G.

■ El Ofibus, el vehículo que el Impiva ha fletado para promocionar el Día del Emprendedor, que se celebrará el 5 de marzo en la Comunidad Valenciana, hizo parada ayer en el aparcamiento del edificio La Galia del campus de Elche. El vicerrector de Asuntos Económicos, Empleo y Relación con la Empresa de la Universidad Miguel Hernández, José María Gómez Gras, y el director del Centro Europeo de Empresas Innovadoras (CEEI) de Elche, Joa-

quín Alcázar, hicieron de anfitriones en apoyo de esta iniciativa. El autobús del Impiva ofreció a todos los estudiantes de la Universidad Miguel Hernández información sobre esta jornada específica. Gómez Gras destacó que la UMH lleva años logrando el pleno empleo entre sus estudiantes diplomados y licenciados, al tiempo que destacó la importancia de que los universitarios se conviertan en emprendedores y por tanto generen sus propias empresas y empleo.

**La verdad 13/02/2007: Autobús para informar a emprendedores**

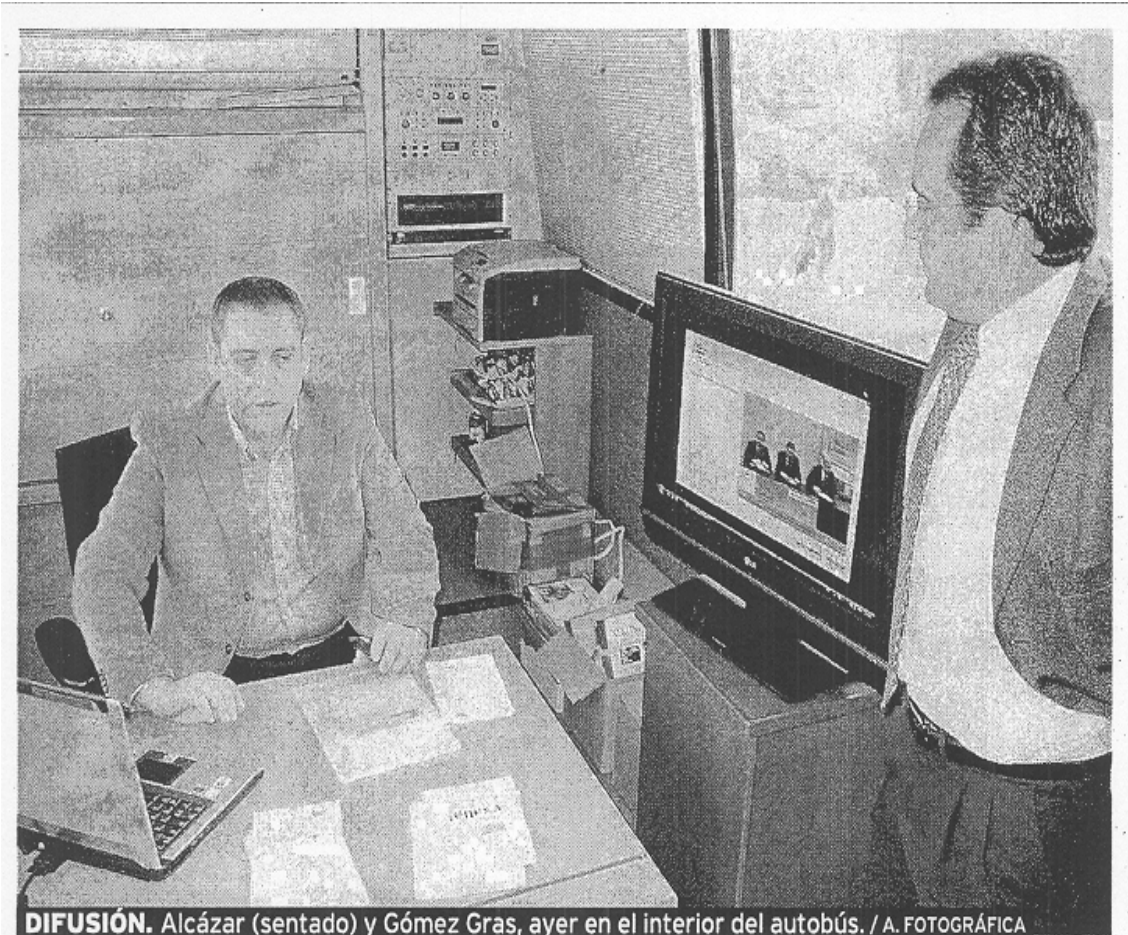

## Autobús para informar a emprendedores

El Ofibus del Impiva estuvo ayer en el aparcamiento de La Galia de la Universidad Miguel Hernández, con el objetivo de informar a los estudiantes sobre la celebración del Día del Emprendedor, que se celebrará en Valencia el 5 de marzo. El vicerrector de Asuntos Económicos de la UMH, José María Gómez Gras, y el director del CEEI de Elche, Joaquín Alcázar, visitaron ayer el vehículo.

**La verdad** 17/02/2007: UMH, una gran opción

# UMH, una gran opción

**UNIVERSIDAD MIGUEL HERNÁNDEZ. El centro universitario de Elche oferta formación de calidad con garantía de éxito para sus alumnos**

REDACCIÓN LORCA

Asunción Navarro Chinchilla es de Lorca, tiene 21 años, y estudia cuarto curso de Ingeniero Industrial en la Universidad Miguel Hernández (UMH) de Elche. Como ella, más de medio centenar de lorquinos estudian en esta universidad pública, que imparte treinta y tres titulaciones entre sus cuatro campus, ubicados en las localidades alicantinas de Elche, Orihuela, San Juan y Altea.

«Me vine a Elche a estudiar porque me gustaba la ciudad, el entorno. Además me habían comentado que al ser una Universidad muy nueva tenía buenas instalaciones y material didáctico», comenta Asunción. Al igual que ella, Juan Carlos Martínez Cayuela, otro estudiante de Lorca, se decantó por estudiar en la Universidad Miguel Hernández, entre otras razones, «porque como es una Universidad joven tiene buenas instalaciones y más laboratorios que otros centros».

La UMH, a pesar de su juventud, ya que este curso académico cumple 10 años, se ha

consolidado en este tiempo como una universidad moderna, acorde a nuestros tiempos, que ofrece una formación integral, eminentemente práctica y de calidad, y basada en la atención personalizada que ofrecen sus profesores a los estudiantes.

Los alumnos de la Universidad Miguel Hernández de Elche destacan el esfuerzo que realiza la Universidad para fomentar las prácticas. «Le dan mucha importancia a la inserción laboral, las prácticas están bastante bien y te lo gestionan todo a través del Observatorio Ocupacional», asegura Asunción Navarro. De hecho, la UMH tiene convenios de colaboración con más de 3.700 empresas de toda España que permiten a los estudiantes compaginar el conocimiento teórico con periodos de prácticas, con el fin de conseguir una elevada tasa de inserción laboral. Cabe destacar, que el 95,5% de los estudiantes de la UMH acepta, una vez concluidos sus estudios, una oferta de empleo en un plazo de 12 meses.

Juan Carlos Martínez, de 21 años, es Ingeniero Técnico Agrícola por la Universidad Miguel Hernández y en estos momentos

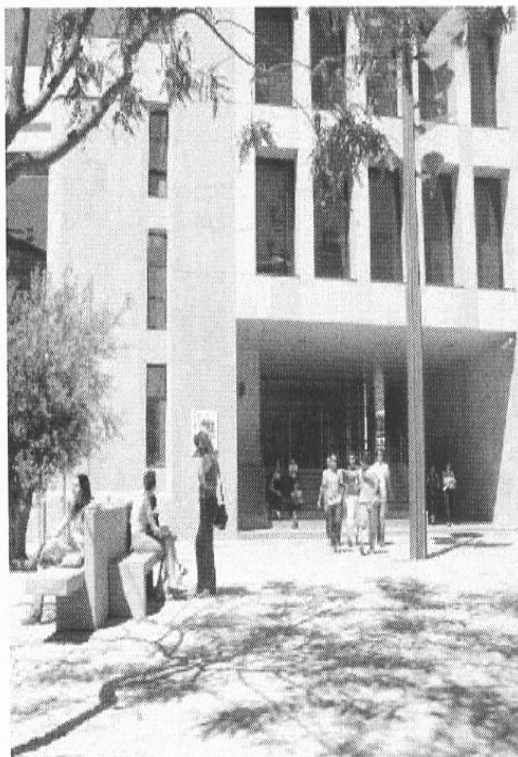

estudia en el campus de Orihuela el segundo ciclo de Ingeniero Agrónomo. Llegó a Orihuela hace cuatro años y comparte piso con otros dos estudiantes de Lorca. «Nos hemos adaptado muy bien, porque la gente es agradable, las comunicaciones son buenas, y las instalaciones están bastante bien», apunta Juan Carlos.

Para que los futuros estudiantes puedan conocer la realidad de la Universidad, la institución académica tiene en marcha el programa *Estudia un día en la UMH*. Con

esta iniciativa, la Universidad pone a disposición de los institutos de enseñanza secundaria todas sus infraestructuras docentes para que cada estudiante pueda vivir la experiencia de aprender en los laboratorios, talleres y aulas de informática con los métodos e instrumentales más avanzados. Además, la UMH organiza cada año numerosos Cursos cero sobre diferentes materias básicas, cuya finalidad es facilitar a los alumnos de nuevo ingreso su adaptación a la docencia universitaria.

**INFORMACION** 20/02/2007: Medio centenar de empresas ofertarán empleo a los estudiantes de la Universidad

JORNADAS

## Medio centenar de empresas ofertarán empleo a los estudiantes de la Universidad

REDACCIÓN

■ Mejorar la inserción laboral de los estudiantes es el objetivo de las «X Jornadas de Empleo de la Universidad Miguel Hernández: 10 años proporcionando oportunidades para el empleo», que en esta edición se centran en las realidades del mercado laboral desde el punto de vista de las empresas. Con esta actividad, organizada por el Observatorio Ocupacional de la UMH, se pretende acercar a los estudiantes a las oportunidades de empleo formuladas por más de cincuenta empresas, multinacionales y entidades de prestigio. Las jornadas se celebrarán en los campus de Orihuela (Salesas y EPSO), Sant Joan y Elche entre los días 20 y 28 de marzo.

La verdad 20/02/2007: El Observatorio Ocupacional analiza el mercado laboral

## El Observatorio Ocupacional analiza el mercado laboral

M.T.B. ELCHE

Mejorar la inserción laboral de los estudiantes es el objetivo de las X Jornadas de Empleo de la Universidad Miguel Hernández: *10 años proporcionando oportunidades para el empleo*, que en esta edición se centrarán en las realidades del mercado laboral desde el punto de vista de las empresas. Con esta actividad, organizada por el Observatorio Ocupacional de la UMH, se pretende acercar a los estudiantes a las oportunidades de empleo formuladas por más de 50 empresas y entidades de prestigio.

Esta actividad tendrá lugar del 20 al 22 de marzo en el Aula Magna del edificio Atzavares del campus de Elche; el 26 y el 27 de marzo en el Salón de Actos de la Escuela Politécnica Superior de Orihuela, y el 28 de marzo en el aula 2.4 del Edificio Las Salesas del campus de Orihuela.

La verdad 20/02/2007: "Día del emprendedor"

## **Día del emprendedor**

También hoy pero a las doce, en el aula 1:4 del edificio Altabix del campus de Elche de la Universidad Miguel Hernández, tendrá lugar una charla y una representación teatral para dar a conocer las actividades que el Impiva ha organizado en la Comunidad Valenciana, para celebrar el próximo 5 de marzo el Día del emprendedor.



20/02/2007: Actividades en la UMH para fomentar el empleo

**CELEBRACIÓN DEL DÍA DEL EMPRENDEDOR**

# Actividades en la UMH para fomentar el empleo

**UNA CHARLA** y una representación teatral servirán a la Universidad Miguel Hernández de Elche (UMH) para dar a conocer a la comunidad estudiantil las actividades que el Impiva ha organizado en la Comunitat Valenciana para celebrar el próximo 5 de marzo el Día del Emprendedor. Ambas actividades se desarrollarán en el campus de Altabix y mañana harán escala en la sede de la UMH de la Escuela Politécnica Superior de Orihuela.

Durante la jornada de hoy, el campus ilicitano también aprovechará para instalar la denominada

*Furgoneta del emprendedor* -otra de las iniciativas del Impiva y del CEEI de Elche para celebrar el Día del Emprendedor- frente al edificio de La Galia del campus ilicitano.

Por otra parte, continúa abierto el plazo de inscripción en las X Jornadas de Empleo, que la UMH celebrará a finales de marzo en sus sedes de Elche, Orihuela y Sant Joan. Los interesados en asistir pueden inscribirse en la página web [www.umh.es/observatorio/formacion](http://www.umh.es/observatorio/formacion). La participación en estos cursos podrá reconocerse con créditos de libre elección.

**METRO HOY**



**ELCHE** 20/02/2007: Una obra teatral da a conocer las actividades del día del emprendedor en la UMH

## Una obra teatral da a conocer las actividades del día del emprendedor en la UMH

N.E.- Hoy martes, 20 de febrero, a partir de las 12 horas, se celebrará en el aula 1.4 del edificio Altabix del campus de Elche de la Universidad Miguel Hernández una charla y una representación teatral para dar a conocer las actividades que el IMPIVA ha organizado en la Comunidad Valenciana para celebrar el próximo 5 de marzo el 'Día del Emprendedor'. La misma actividad se celebrará el miércoles, 21 de febrero, a las 12 horas, en el aula 1.3 del Aulario Verde de la Escuela Politécnica Superior de Orihuela de la UMH. Asimismo, hoy, durante todo el día, se instalará frente al edificio La Galia del campus de Elche la 'furgoneta del emprendedor', otra de las iniciativas del IMPIVA y del CEEI de Elche para promocionar el 'Día del Emprendedor'.



**INFORMACION** 23/02/2007: Apoyo a la creación de empresas de base tecnológica

**UNIVERSIDAD**

## Apoyo a la creación de empresas de base tecnológica

■ La Universidad Miguel Hernández, a través de la Oficina de Transferencia de Resultados de Investigación, se ha sumado a otras Universidades, al CSIC y al INTA para la organización de Uniemprendia, programa concurso para la promoción de Empresas de Base Tecnológica.

**LAS PROVINCIAS****23/02/2007: Programa dirigido a los emprendedores****UHM**

## **Programa dirigido a los emprendedores**

La Universidad Miguel Hernández de Elche (UMH) se ha sumado a otras 45 Universidades, al CSIC y al INTA para la organización de la 3ª Edición de Uniemprendia, programa -concurso nacional para la promoción de Empresas de Base Tecnológica. El programa va dirigido a emprendedores con ideas.

## LAS PROVINCIAS 24/02/2007: Rodríguez Marín garantiza el pleno empleo de los titulados cuando sea reelegido rector de la UMH

# Rodríguez Marín garantiza el pleno empleo de los titulados cuando sea reelegido rector de la UMH

El catedrático de Psicología pide al Consell volver a ajustar la financiación de las universidades

Jesús Rodríguez Marín, rector de la Universidad Miguel Hernández (UMH) y único candidato al Rectorado, aclaró ayer que, una vez gane las elecciones, logrará que todos los titulados de la UMH accedan a un empleo de calidad, acorde con su capacitación. Rodríguez Marín volverá a presionar al Consell para renegociar la financiación.

ELENA CRIADO ■ ALICANTE

Es el único candidato a rector de la Universidad Miguel Hernández (UMH) y, una vez sea reelegido como rector el próximo 8 de marzo (fecha fijada para los segundos comicios democráticos de la institución), el catedrático de Psicología, Jesús Rodríguez Marín llevará más de diez años en el cargo.

El candidato a la presidencia de la Miguel Hernández presentó ayer de manera oficial su programa electoral en el primer día de campaña. Hasta el 2 de marzo se dedicará a contar los proyectos principales en los que se basa su programa a la comunidad universitaria en los cuatro campus de una institución que este año celebra su décimo aniversario.

### El horizonte europeo

El reto más importante que planteó Rodríguez Marín para los próximos cuatro años es "adelantarnos y poner en práctica proyectos piloto que nos ayuden a construir el espacio europeo de enseñanza superior que nos marca la Declaración de Bolonia y que nos obliga a tenerlo listo antes de 2010".

Rodríguez Marín aseguró que su programa electoral mantiene el actual modelo pero que "vamos a mejorarlo". Así, pretende "incrementar la empleabilidad de nuestros titulados alcanzando el pleno empleo cuando". En la actualidad los alumnos que han finalizado la carrera tardan una media de cuatro meses en acceder a un puesto de trabajo.

"Lo que pretendo es realizar un seguimiento al alumno desde su primer curso para proporcionarle la formación adicional para lograr



El rector y candidato de la UMH, Rodríguez Marín, en la presentación del programa electoral, ayer, en Elche. /PACO UCLÉS

## "Pediré las carreras que permita la ley"

E. C. ■ ALICANTE

El candidato al Rectorado de la Universidad Miguel Hernández, Jesús Rodríguez Marín, supeditó la petición de más carreras a la normativa legal que introduzca la Declaración de Bolonia y que actualmente se encuentra en proceso de redacción.

No obstante, aseguró que "pediré las carreras, o títulos de grado que permita la ley". En un futuro, cuando la normativa europea esté en vigor, no habrá catálogo de tí-

tulos sino registro de enseñanzas, y serán las universidades las que propongan carreras avaladas por un estudio sobre la demanda de estos conocimientos y, claro, está por la financiación. "Eso de la autonomía universitaria no es tal en este caso porque hemos de pasar muchos filtros", concretó Rodríguez Marín.

No obstante, continuó, "debemos profundizar en enseñanzas vinculadas con las tecnologías agroalimentarias, con las teleco-

municaciones y comunicación social, con la psicología y, por supuesto, completar nuestras ciencias biosanitarias". De este modo, Rodríguez Marín dejó claro que la UMH ampliará su oferta de títulos de grado y de postgrado en los próximos años.

El candidato realizó un llamamiento a la participación de los estudiantes en las elecciones del 8 de marzo y reconoció su temor a que, al ser el único candidato, hubiera poca implicación.

un mejor puesto". El catedrático de Psicología avanzó que la UMH va a potenciar la investigación básica y aplicada, sobre todo en las áreas industrial y de telecomunicaciones. Para ello, según Rodríguez

Marín, "pedimos renegociar con el Consell la financiación plurianual con las universidades valencianas para que se tenga en cuenta la actividad investigadora y se reconozca la transferencia de conociemien-

tos". El pleno del Consell aprobó ayer una partida de 227 millones de euros para los campus de la Comunitat, correspondiente al ejercicio 2006. La Miguel Hernández recibirá 21 millones de euros.

### PROGRAMA ELECTORAL

► **Titulaciones.** Ampliar y diseñar la oferta de titulaciones tanto de grado como de postgrado, adaptadas al proceso de armonización europea y a las necesidades de la comunidad y sociedad con una calidad acreditada al más alto nivel.

► **Formación.** Rodríguez Marín quiere potenciar la formación integral e incrementar el empleo de los estudiantes.

► **Impulso a la investigación.** La investigación básica y aplicada, y la transferencia tecnológica, ligada al desarrollo socioeconómico es otro punto. Esto incluye, definir, dentro del plan estratégico, las grandes áreas potenciales de desarrollo de la investigación y permitir una mayor eficacia y eficiencia en la utilización de recursos.

► **Gestión innovadora.** Rodríguez Marín quiere una administración ágil, dinámica y fluida, con la máxima eficacia, eficiencia y transparencia.

► **Mejores recursos.** Incremento de los recursos materiales y humanos para el cumplimiento de nuestros objetivos, lo que incluye desarrollar una política integral de personal que incluya el desarrollo de la carrera profesional e impulsar un programa de vacaciones en residencias universitarias para todo el personal.

► **Más servicios.** La UMH aumentará el servicio que presta a su comunidad como la jubilación anticipada voluntaria y mejorar el mobiliario.

► **Financiación.** El rector propone una financiación adecuada y suficiente para la consecución de los objetivos de la institución académica.

► **Incentivar los servicios.** El rector quiere que incentive los servicios que la UMH ofrece a la sociedad, las acciones de extensión universitaria y cultural; fortalecer las relaciones con el entorno socioeconómico, y la búsqueda de soluciones a los problemas sociales.



28/02/2007: La UMH celebra el "Día del Emprendedor"



## ACTIVIDADES

**La UMH celebra el 'Día del Emprendedor'**

El campus de Elche de la Universidad Miguel Hernández celebró una charla y una representación teatral para dar a conocer las actividades que el IMPIVA ha organizado en la Comunidad Valenciana para celebrar el próximo 5 de marzo el *Día del Emprendedor*. Asimismo se instaló frente al edificio La Galia la *furgoneta del emprendedor*, otra de las iniciativas del IMPIVA y del CEEI de Elche para promocionar la jornada.

## La verdad 01/03/2007: La UMH y el CEEI ofertan cursos "on-line" de gestión empresarial

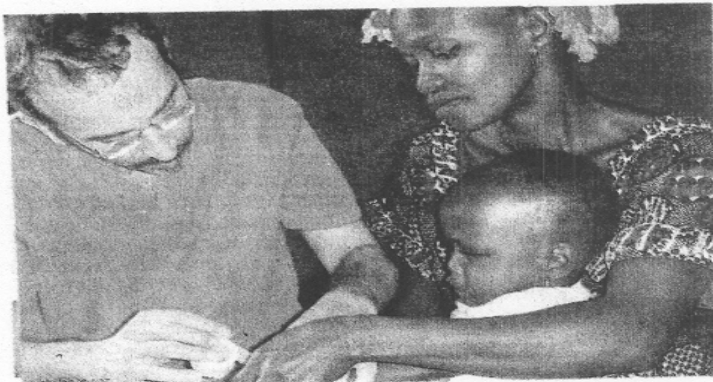

**CURA.** Un voluntario ilicitano realiza una cura en Guinea. / L.V.

### La UMH y el CEEI ofertan cursos 'on-line' de gestión empresarial

LA VERDAD. ELCHE

La Universidad Miguel Hernández (UMH), en colaboración con el Campus de Emprendedores E-learning del CEEI de Elche, ha abierto el plazo de inscripción para nuevos cursos *on-line* de gestión empresarial. Ambas instituciones consideran que la experiencia del pasado año fue muy positiva.

Durante el 2006 se impartieron, a través de esta plataforma, nueve cursos. Con esta oferta formativa se pretendió proporcionar al alumno los conocimientos generales de lo que es un sistema de gestión empresarial, la adecuada gestión de la comunicación de una pyme –pequeña y mediana empresa–, a conocer las diferentes técnicas de investigación para analizar y estudiar su mercado y potenciales consumidores, así como los conocimientos generales y básicos de la contabilidad general.

Además se les facilitaron todas las herramientas necesarias para lograr una correcta gestión y

organización interna de su nueva empresa. Entre el 1 de marzo y el 31 de diciembre fueron 336 los alumnos que se matricularon en los cursos *on-line* para emprendedores. De ellos 267 finalizaron el curso satisfactoriamente y cumplieron con los requisitos de realizar al menos el 80% de los módulos teóricos.

En cuanto a los planes de empresa resultantes de la actividad formativa, como trabajo final de curso de creación de empresas, se presentaron 77 proyectos. Según ambas instituciones, el 96,37% de los alumnos aseguraron estar satisfechos o muy satisfechos con la experiencia.

#### Enfermera en Guinea

Esta tarde, a las ocho menos cuarto, Verónica Martínez, enfermera de la primera promoción de la Universidad CEU Cardenal Herrera de Elche, que participó recientemente en el proyecto sanitario organizado por el Ayuntamiento, Hospital y CEU en Guinea, hablará a los estudiantes sobre su experiencia, en el salón de actos.



01/03/2007: La UMH y el CEEI ofertan cursos "on-line" de gestión empresarial

---

## Cursos de gestión empresarial 'on line'

**EL CAMPUS** Ocupacional de la Universidad Miguel Hernández (UMH) de Elche y el Campus Emprendedores E-learning, en la página web [www.campusceei.com/umh](http://www.campusceei.com/umh), vuelven a ofertar cursos on-line de emprendedores con una nueva oferta formativa. El alumno puede matricularse cuando más le interesa porque la convocatoria está abierta durante todo el curso y, además, la formación es gratuita al estar subvencionada por Impiva y Fondo Social Europeo. METRO HOY

---



02/03/2007 Cursos on-line de gestión empresarial

Cursos on-line de gestión empresarial  
Universitat Miguel Hernández d' Elx

El Observatorio Ocupacional de la Universidad, en colaboración con el Campus Emprendedores E-learning, ha ofertado a lo largo del año 2006, una amplia oferta formativa especializada en gestión empresarial.

2/3/2007

Ambas instituciones consideran que los resultados han sido muy positivos y, por ello, el pasado 29 de enero de 2007 se abrió la inscripción a los cursos on-line de Emprendedores que este año aportará una nueva oferta formativa

En esta plataforma web se han impartido nueve cursos: *'Generación, Maduración y Evaluación de Ideas'*, *'Habilidades Directivas para el Emprendedor'*, *'Herramientas para la Investigación de Mercados'*, *'Identidad Corporativa'*, *'Introducción a la Contabilidad'*, *'La Planificación del Sistema de Gestión'*, *'Creación de Empresas para Emprendedores'*, *'Protección de Datos de Carácter Personal'* y *'Técnicas de Venta'*.

Con estos cursos se ha pretendido proporcionar al alumno los conocimientos generales de lo que es un Sistema de Gestión empresarial, que aprenda a gestionar adecuadamente la Comunicación de una Pyme, que conozca las diferentes técnicas de investigación que existen para estudiar y analizar su mercado y su potencial consumidor, los conocimientos generales y básicos de la Contabilidad General.

Además se le han proporcionado conocimientos de todas las herramientas necesarias para lograr una correcta gestión y organización interna de su nueva empresa, que conozca las bases fundamentales de conocimiento sobre la Protección de datos de Carácter Personal y en su totalidad las técnicas de venta que existen y su importancia en la empresa.

Inscripción abierta

Como características principales de los cursos podemos destacar que el alumno podía matricularse en ellos cuando más le interesara, gracias a que la convocatoria del curso permaneció abierta durante todo el año.

También que la inscripción a los cursos era gratuita, puesto que se encontraban subvencionados por el IMPIVA y el Fondo Social Europeo.

Del 1 de marzo al 31 de diciembre, fueron un total de 336 los alumnos que se matricularon en los cursos online para emprendedores. De ellos, 267 finalizaron el curso satisfactoriamente y cumplieron con los requisitos de realizar al menos el 80% de los módulos teóricos y entregar el trabajo final del curso.

En cuanto a los Planes de Empresa resultantes de la actividad formativa, como trabajo final de curso de Creación de Empresas, se presentaron 77 planes de empresa en su totalidad.

Finalmente, el 96.37% de los alumnos estaban satisfechos o muy satisfechos y el 95.45% estaban satisfechos o muy satisfechos con el aprendizaje del curso.



## EL MUNDO 07/03/2007: El Día del Emprendedor atrae a más de 2.000 jóvenes en busca de una oportunidad

### El Día del Emprendedor atrae a más de 2.000 jóvenes en busca de una oportunidad

VALENCIA.- Más de 2.000 personas participaron ayer en el Día del Emprendedor en el Palacio de Congresos de Valencia, inaugurado por el conseller de Empresa, Justo Nieto, quien se refirió a la «importancia» de esta macrojornada que «promociona el emprendedurismo, la diversificación y el desarrollo de empresas de carácter innovador, claves para hacer de nuestra economía una economía muy competitiva».

El titular de la cartera de Empre-

sa subrayó el carácter emprendedor de la Comunidad Valenciana y, en este sentido, indicó que el 12% del total de empresas que surgieron el año pasado en España fueron de la Comunidad.

«Los emprendedores valencianos invirtieron en 2006 una media de 53.333 euros para poner en marcha nuevos negocios», manifestó el conseller, quien añadió que «los emprendedores crearon un total de 17.813 nuevas firmas mercantiles, 50 al día».

Nieto destacó «el gran interés» que despierta esta jornada que en cada edición supera el número de asistentes. «El Día del Emprendedor se celebró ayer en el Palacio de Congresos. Bajo el lema «Atrévete y Salta! Tú puedes, nosotros te apoyamos», tiene como objetivos reconocer el talento emprendedor, promover el espíritu innovador y la colaboración entre las entidades valencianas de apoyo a emprendedores e impulsar el conocimiento y desarrollo de la innovación».



Justo Nieto y Fernando Vidal (Impiva), ayer, en el Palacio de Congresos de Valencia.

## INFORMACION 07/03/2007: La Universidad de Elche recibe el premio de la Generalitat a la entidad emprendedora

### RECONOCIMIENTO

#### La Universidad de Elche recibe el premio de la Generalitat a la entidad emprendedora

■ El conseller de Empresa, Universidad y Ciencia, Justo Nieto, entregó al rector de la Universidad Miguel Hernández, Jesús Rodríguez Marín, el premio a la «Entidad emprendedora en el ámbito territorial». La entrega se realizó en Valencia durante la celebración del Día del Emprendedor de la Comunidad Valenciana

2007. En la categoría «Entidad emprendedora en el ámbito territorial», los organizadores han valorado aspectos como: el alcance territorial del plan; el carácter innovador del mismo; las tareas desplegadas de activación, promoción y difusión, así como el alcance de los logros en relación a la población de referencia.



El conseller, durante la entrega del premio al rector de Elche

LAS PROVINCIAS

07/03/2007: El Día del Emprendedor une a 2.000 jóvenes

ávidos de revolucionar el mercado

## El Día del Emprendedor une a 2.000 jóvenes ávidos de revolucionar el mercado

El mejor proyecto empresarial, cerámica metálica

JULIA LAFRANCO / VALENCIA

Libretas, ponencias, expectación, comentarios... La segunda edición del Día del Emprendedor fue un continuo trasiego de, en su gran mayoría, jóvenes ávidos de conocimientos para poder transgredir en el mercado. Lo puntero de cada sector se juntó ayer en el palacio de Congresos de Valencia. La jornada reunió a parte de los que piensan en ser emprendedores, a los que ya han empezado sus negocios y a aquellos que relatan con éxito su andadura.

Cerca de dos millares acudieron al Día del Emprendedor para asimilar una prolifera oferta que versaba desde testimonios de vida de expertos emprendedores a clases magistrales para el éxito pasando por mostradores de organismos oficiales y talleres diversos. Los presentes rompían con las estadísticas de varias universidades que sitúan que las oposiciones son la opción de futuro predominante para los alumnos.

Tras todo el cúmulo de información que asimilaron los visitantes, los premios reconocieron las capacidades de los valencianos en el campo de la creatividad llevada a la concepción de una empresa.

Alea, innovaciones tecnológicas S.L. se llevó el premio al mejor proyecto empresarial. El gerente de la empresa, Ignacio Calvo, de

35 años, explica el proyecto que presentaron: "Damos un nanocubrimiento (capa muy fina) de titanio a la cerámica que da un efecto metálico". Los primeros intentos en marzo de 2005 daban como resultado una capa roja cuando querían dotar de un efecto dorado al azulejo y azul cuando buscaban dar la sensación de plata.

A principios de 2006 comenzaron los primeros encargos de azulejos con aspectos metálico y, actualmente, Alea tienen clientes en Castellón, Portugal y Alemania. La técnica utilizada es la misma que se usa en la grifería de los baños o en el recubrimiento de los aviones militares pero que, hasta la fecha, no se había aplicado en azulejos.

El resto de los premiados fueron Menuts i Grans, por la mejor idea de empresa cooperativa; Acierta, Servicios a la comunidad S.L., por mejor proyecto empresarial realizado por jóvenes emprendedores; y Leonor Parra Guerrero por realizar el mejor proyecto innovador realizado por mujeres emprendedoras, entre otros premiados.

El conseller de Empresa, Justo Nieto, que acudió al Día del Emprendedor, resaltó: "Emprender es como respirar, necesario. Además, este movimiento es una necesidad biológica de la sociedad.

## La verdad 07/03/2007: La Generalitat distingue a la UMH con el premio a la mejor entidad emprendedora

### La Generalitat distingue a la UMH con el premio a la mejor entidad emprendedora

M.T.B. ELCHE

Coincidiendo con el Día del Emprendedor de la Comunidad Valenciana, el conseller de Empresa, Universidad y Ciencia, Justo Nieto, entregó al rector de la Universidad Miguel Hernández (UMH), Jesús Rodríguez Marín, el premio a la *Entidad emprendedora en el ámbito territorial*.

En esta categoría, los organizadores de la convocatoria valoraron aspectos como: el alcance territorial del plan; el carácter innovador del mismo, las tareas desplegadas de activación, promoción y difusión, así como el alcance de los logros en relación a la población de referencia. Tras analizar estos aspectos, el jurado concedió este premio ex-aequo a

la UMH y a la Agencia Idea del Ayuntamiento de Alzira.

Asimismo el *Premio Simulación Empresarial Emprendedores online* recayó en tres estudiantes de Telecomunicaciones de la universidad ilicitana.

#### Investigación en Chile

El profesor de la UMH Manuel Jordán ha participado en un estudio medioambiental en el sur de Chile, cuyo objetivo es detectar metales pesados contaminados asociados al oro.

En la investigación, que se publicará en la revista internacional de Geología *Environmental Geology*, también colaboran la Universidad de Barcelona, la Universidad Jaime I y la Tecnológica Metropolitana de Chile.

En este trabajo se ha podido detectar la existencia de metales pesados contaminantes, asociados al oro, en lavaderos localizados en el sur de Chile, cuya densa cobertura vegetal y clima templado lluvioso permite una buena caracterización de los materiales que rellenan la cuenca hidrográfica.

Complementando estos estudios, el profesor ha orientado la investigación al análisis de los componentes mineralógicos de las diferentes fracciones de los sedimentos auríferos, poniendo énfasis en aquellos elementos tóxicos que constituyen un riesgo medioambiental.

Según esta investigación, se pudo observar la presencia de plomo, azufre y mercurio en especies mineralógicas como galena



**GALARDÓN.** El rector de la UMH (i), con otros premiados. /L.V.

y cinabrio.

Al margen de este asunto, el campus ilicitano de la UMH acogerá esta mañana, a las 11.30 horas, un seminario sobre los mecanismos moleculares y celu-

lares de la sensación de dolor. La conferencia correrá a cargo del director del Departamento de Farmacología de la Universidad de Cambridge, Peter A. McNaughton.

## Levante 07/03/2007: Centenares de jóvenes quieren ser emprendedores

JORNADA

### Centenares de jóvenes quieren ser emprendedores

Los nuevos empresarios valencianos crearon 17.183 empresas en 2006, una media de 50 cada día

Oscar Bormay, Valencia: Centenares de jóvenes acudieron ayer al palacio de Congresos de Valencia a la inauguración de II Día del Emprendedor atraídos por las actividades programadas para fomentar el emprendedurismo—entre las que destacaban talleres prácticos y juegos de gestión empresarial, debates y ponencias—, y por las más de ochenta entidades colaboradoras, como Escuelas de Negocio, Cámaras de Comercio, Fundaciones Universidad-Empresas, Asociaciones Profesionales y Empresariales, Ayuntamientos y Agencias de Desarrollo Local, que daban información sobre sus servicios de asesoramiento fiscal para

nuevas empresas. Si el año pasado fueron mil cien los emprendedores que acudieron al encuentro, este año la multitudinaria asistencia elevó las previsiones por encima de las dos mil personas.

La jornada fue inaugurada por el conseller de Universidad, Ciencia y Empresa, Justo Nieto, quien afirmó que «los emprendedores valencianos invirtieron en 2006 una media de 53.333 euros para poner en marcha nuevos negocios, y crearon un total de 17.183 nuevas firmas, mercantiles, unas 50 al día». De esta manera, el 12% del total de empresas surgidas el año pasado en España se hizo en la Comunitat.



JOSÉ ALEXANDRE

JUVENTUD. Un grupo de asistentes al II Día del Emprendedor, ayer.

El lema elegido para el II Día del Emprendedor, «¡Atrévete y saltal! Tú puedes, nosotros te ayudamos» estaba muy acorde con la imagen de la jornada. Una pecera abarrotada de peces de la cual saltaba uno en dirección a otra pecera vacía. Durante toda la mañana el trasiego entre los puestos de las entidades colaboradoras fue elevado, y numerosos jóvenes—eran más ellas que ellos—, aprovecharon para informarse de las ayudas oficiales a las que pueden optar aquellos que se decidan por «lanzarse al ruedo» empresarial. En este sentido Nieto indicó que «el emprendedor es una necesidad social y tenemos que promover ese espíritu en la universidad y en la escuela». Asimismo, declaró que «el ámbito de la universidad es idóneo para el emprendedor». No obstante, indicó, actualmente sólo el 25% de los licenciados crean una empresa, y «hay que llegar al 50%».

## MAS FACIL 08/03/2007: La UMH y el CEEI ofertan cursos on-line de gestión empresarial

### La UMH y el CEEI ofertan cursos on-line de gestión empresarial

El Observatorio Ocupacional de la Universidad Miguel Hernández de Elche, en colaboración con el Campus Emprendedores E-learning ([www.campusceei.com/umh](http://www.campusceei.com/umh)) del CEEI de Elche, ha ofertado a lo largo del año 2006, una amplia oferta formativa especializada en gestión empresarial, dirigida a toda la Comunidad Universitaria. Ambas instituciones consideran que los resultados han sido muy positivos y, por ello, el pasado 29 de enero de 2007 se abrió la inscripción a los cursos on-line de Emprendedores que este año aportará una nueva oferta formativa.

En esta plataforma web se han impartido nueve cursos: "Generación, Maduración y Evaluación de Ideas", "Habilidades Directivas para el Emprendedor", "Herramientas para la Investigación de Mercados", "Identidad Corporativa", "Introducción a la Contabilidad", "La Planificación del Sistema de Gestión", "Creación de Empresas para Emprendedores", "Protección de Datos de Carácter Personal" y "Técnicas de Venta". Con estos cursos se ha pretendido proporcionar al alumno los conocimientos generales de lo que es un Sistema de Gestión empresarial, que aprenda a gestionar adecuadamente la Comunicación de una Pyme, que conozca las diferentes técnicas de investigación que existen para estudiar y analizar su mercado y su potencial consumidor, los conocimientos generales y básicos de la Contabilidad

General, así como todas las herramientas necesarias para lograr una correcta gestión y organización interna de su nueva empresa, que conozca las bases fundamentales de conocimiento sobre la Protección de datos de Carácter Personal y en su totalidad las técnicas de venta que existen y su importancia en la empresa.

Como características principales de los cursos podemos destacar que el alumno podía matricularse en ellos cuando más le interesara, gracias a que la convocatoria del curso permaneció abierta durante todo el año. También que la inscripción a los cursos era gratuita, puesto que se encontraban subvencionados por el IMPIVA y el Fondo Social Europeo.

**336 alumnos se matricularon en los cursos online para emprendedores**

Del 1 de marzo al 31 de diciembre, fueron un total de 336 los alumnos que se matricularon en los cursos online para emprendedores. De ellos, 267 finalizaron el curso satisfactoriamente y cumplieron con los requisitos de realizar al menos el 80% de los módulos teóricos y entregar el trabajo final del curso.

En cuanto a los Planes de Empresa resultantes de la actividad formativa, como trabajo final de curso de Creación de Empresas, se presentaron 77 planes de empresa en su totalidad. Finalmente, el 96.37% de los alumnos estaban satisfechos o muy satisfechos y el 95.45% estaban satisfechos o muy satisfechos con el aprendizaje del curso.

**MAS FACIL** 08/03/2007: La Generalitat Valenciana concede a la UMH el premio a la "Entidad emprendedora en el ámbito territorial"

## La Generalitat Valenciana concede a la UMH el premio a la "Entidad emprendedora en el ámbito territorial"

El Conseller de Empresa, Universidad y Ciencia, Justo Nieto, ha entregado al Rector de la Universidad Miguel Hernández de Elche, Jesús Rodríguez Marín, el premio a la "Entidad emprendedora en el ámbito territorial". La entrega se realizó en Valencia durante la celebración del Día del Emprendedor de la Comunidad Valenciana 2007.

En la categoría "Entidad emprendedora en el ámbito territorial", los organizadores han valorados aspectos como: el alcance territorial del plan; el

carácter innovador del mismo; las tareas desplegadas de activación, promoción y difusión, así como el alcance de los logros en relación a la población de referencia. Tras analizar todos estos aspectos, el jurado concedió este premio ex -aequo a la Universidad Miguel Hernández de Elche y a la Agencia Idea del Ayuntamiento de Alzira.

Asimismo, el Premio Simulación Empresarial Emprendedores on line ha recaído en tres estudiantes de Telecomunicaciones de la Universidad Miguel Hernández de Elche.



14/03/2007: Premiada por la Generalitat

# PREMIADA POR LA GENERALITAT

---

**M.T.B. ELCHE**

---

El Conseller de Empresa, Universidad y Ciencia, Justo Nieto, entregó al rector de la Universidad Miguel Hernández de Elche, Jesús Rodríguez Marín, el premio a la *Entidad emprendedora en el ámbito territorial*. La entrega se realizó en Valencia durante la celebración del Día del Emprendedor de la Comunidad Valenciana 2007.

En la categoría *Entidad emprendedora en el ámbito territorial*, los organizadores han valorado aspectos como: el alcance territorial del plan; el carácter innovador del mismo; las tareas desplegadas de activación, promoción y difusión, así como el alcance de los logros en relación a la población de referencia.

Tras analizar todos estos aspectos, el jurado concedió este premio ex aequo a la Universidad Miguel Hernández de Elche y a la Agencia Idea del Ayuntamiento de Alzira.

Asimismo, el Premio Simulación Empresarial Emprendedo-



Imagen de la entrega de distinciones. EL VICENT

res on line ha recaído en tres estudiantes de Telecomunica-

ciones de la Universidad Miguel Hernández de Elche.





## 14/03/2007: La UMH y el CEEI abren la inscripción para los cursos "on-line" de gestión empresarial

### ACTIVIDADES

## La UMH y el CEEI abren la inscripción para los cursos 'on-line' de gestión empresarial

El Observatorio Ocupacional de la UMH, en colaboración con el Campus Emprendedores E-learning ([www.campusceei.com/umh](http://www.campusceei.com/umh)) del CEEI, ofreció en el 2006 una amplia oferta formativa especializada en gestión empresarial, dirigida a toda la Comunidad Universitaria.

Ambas instituciones consideran que los resultados han sido muy positivos y, por ello, el pasado 29 de enero se abrió la inscripción a los cursos online de Emprendedores que este año aportará una nueva oferta formativa.

Del 1 de marzo al 31 de diciembre, fueron un total de 336 los alumnos que se matricularon en los cursos online para emprendedores. De ellos, 267 finalizaron el curso satisfactoriamente y cumplieron con los requisitos de realizar al menos el 80% de los módulos teóricos. En cuanto a los Planes de Empresa resultantes de la actividad formativa, como trabajo final de curso de Creación de Empresas, se presentaron 77 planes de empresa en su totalidad.

Finalmente, el 96.37% de los alumnos estaban satisfechos o muy satisfechos y el 95.45% estaban satisfechos o muy satisfechos con el aprendizaje del curso.

**INFORMACION** 21/03/2007: La UMH acerca a sus alumnos a las empresas

## X JORNADAS DE EMPLEO

# La UMH acerca a sus alumnos a las empresas

### REDACCIÓN

■ La Universidad Miguel Hernández de Elche, a través del Observatorio Ocupacional, celebrará hasta el próximo 29 de marzo las X Jornadas de Empleo. El vicerrector de Asuntos Económicos, Empleo y Relaciones con la Empresa, José María Gómez Gras, inauguró ayer estas jornadas en el campus de Elche.

Las mismas tienen como objetivo acercar a los estudiantes a las empresas, ponerles en contacto con las necesidades y ofertas de empleo de éstas y abrirles un camino para que en un futu-

ro ambas partes puedan beneficiarse mediante la contratación del alumnado cualificado.

Las sesiones se desarrollarán hasta el 22 de marzo en el aula magna del edificio Altabix. El 28 de marzo se celebrarán en el edificio Las Salesas del campus de Orihuela; y el 26 y 27 de marzo en la Escuela Politécnica Superior de Orihuela. Finalmente, el 28 y 29 de marzo se realizarán en el campus de Sant Joan.

En estas jornadas se han inscrito un total de 500 estudiantes en el campus de Elche, 180 en el de Orihuela y cerca de un centenar en el de Sant Joan.

## ELCHE 21/03/2007: La Universidad Miguel Hernández celebra en el campus de Elche las décimas Jornadas de Empleo

### La Universidad Miguel Hernández celebra en el campus de Elche las décimas Jornadas de Empleo

N.E.- La Universidad Miguel Hernández de Elche, a través del Observatorio Ocupacional, celebrará hasta el próximo 29 de marzo las X Jornadas de Empleo. El Vicerrector de Asuntos Económicos, Empleo y Relaciones con la Empresa, José María Gómez Gras, ha inaugurado esta mañana las jornadas en el campus de Elche. Las sesiones se desarrollarán hasta el 22 de marzo en el Aula Magna del edificio Altabix del campus de Elche. En la primera sesión de las jornadas ha participado el Director del área de Organización de la empresa ilicitana 'Pikolinos S.A.', Mariano Tarf. Asimismo, en estas jornadas participarán, entre otras organizaciones, el Colegio de Economistas de

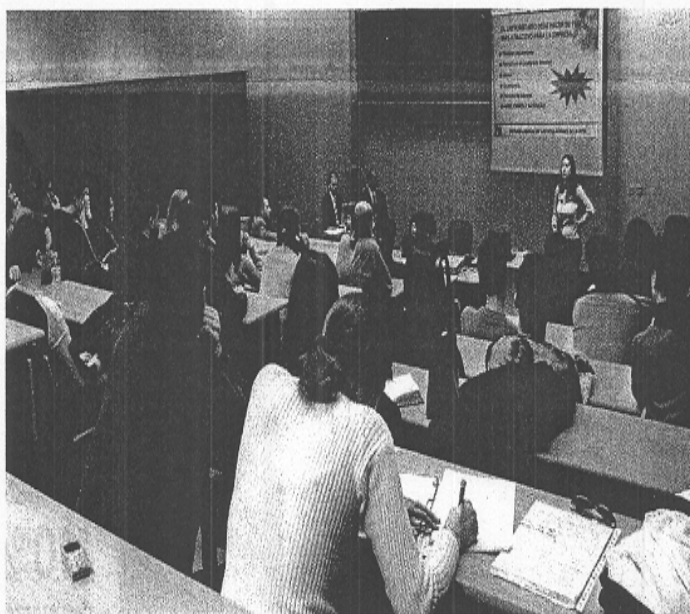

Alicante, el Instituto Psicológico del Trabajo y Organizaciones S.L., el Centro Europeo de Empresas Innovadoras (CEEI), y otras instituciones.

**LAS PROVINCIAS****24/03/2007: 79 proyectos optan a los premios Fundeun**

#### INNOVACIÓN

## 79 proyectos optan a los premios Fundeun

La XIII edición de los Premios Nuevas Ideas Empresariales, organizados por la Fundación Empresa Universidad de Alicante (Fundeun), ha cerrado la primera fase de convocatoria con la presentación de 79 proyectos, presentados por becarios de investigación, titulados y alumnos matriculados en la Universidad de Alicante (UA), la Universidad Miguel Hernández (UMH) y la UNED. Una treintena de iniciativas ha superado la primera criba del jurado.

**INFORMACION** 28/03/2007: Un alumno de la UMH explica su experiencia en las Jornadas del Emprendedor en Madrid

**PONENTE**

## Un alumno de la UMH explica su experiencia en las Jornadas del Emprendedor en Madrid

■ Un estudiante de la UMH, elegido por su creatividad, participará hoy como ponente en las jornadas del Día del Emprendedor de la Comunidad de Madrid. Santiago Ambient, alumno de Ingeniería Técnica Agrícola de la Universidad Miguel Hernández, impartirá una conferencia para explicar su proyecto y experiencia

empresarial. Esta jornada se realizará en ocho universidades madrileñas con el objetivo de fomentar el espíritu emprendedor de los jóvenes estudiantes. La intervención de Ambient tendrá lugar en la Universidad Camilo José Cela a las 11 horas. Este emprendedor ha recibido asesoramiento personalizado de la UMH.

## FORMACIÓN

# Prácticas en empresas de alumnos de Derecho

Un grupo de estudiantes de 4º y 5º curso de la Licenciatura en Derecho de la Universidad Miguel Hernández se incorporarán, a partir de esta semana, en diferentes instituciones relacionadas con la actividad jurídica (despachos de abogados, de procuradores, empresas, instituciones judiciales, asesorías de empresas, instituciones públicas, etc.), con el fin de desarrollar sus 40 horas de prácticas externas obligatorias.



30/03/2007: Del pupitre al mundo laboral

## **DEL PUPITRE AL MUNDO LABORAL**

**Estudiantes de Derecho de la Universidad Miguel Hernández (UMH) inician el lunes un 'practicum' de 40 horas en despachos de abogados y procuradores o instituciones judiciales.**

METRO HOY

**INFORMACION** 03/04/2007: Objetivos internos cumplidos al 94%**i** GERENCIA

## Objetivos internos cumplidos al 94%

■ Un total de 28 servicios y unidades administrativas de la UMH de Elche firmaron ayer los «Pactos por la Calidad» para 2007. En este acto se ha formalizado el proceso de estudio y propuesta de cada servicio y su posterior pacto con la gerencia de la UMH. Esta estrategia de dirección por objetivos es un compromiso con los clientes internos y externos para ofrecer un servicio de calidad y mejora continua. Esta iniciativa está incorporada desde el año 2001. El gerente, Rafael Gandía, ha manifestado su satisfacción con los logros que se han ido consiguiendo en estos años. El nivel de cumplimiento de los objetivos firmados este año ha sido del 94%.



**INFORMACION** 04/04/2007: Empresarios deciden apadrinar estudiantes de la Universidad

## CAMPUS

### Estudiantes de Derecho inician sus prácticas en bufetes

■ Un grupo de estudiantes de 4º y 5º curso de Derecho se están incorporando en diferentes instituciones relacionadas con la actividad jurídica (despachos de abogados, de procuradores, empresas, etcétera), con el fin de desarrollar sus 40 horas de prácticas externas obligatorias.

**LAS PROVINCIAS** 04/04/2007: La UMH impulsa el apadrinamiento de los estudiantes de la Politécnica

## La UMH impulsa el apadrinamiento de los estudiantes de la Politécnica

R. E. ■ ALICANTE

La Escuela Politécnica Superior de Orihuela (EPSO) de la Universidad Miguel Hernández y empresas de los sectores Informático y Agroalimentario, van a implantar un programa de apadrinamiento para futuros estudiantes. Con este programa se pretende fomentar estos estudios que tienen una fuerte demanda laboral (actualmente el 100% de los egresados de la EPSO está desarrollando una actividad profesional).

A pesar de estos datos, la falta de titulados provoca que las empresas del sector tengan que recurrir a otro tipo de profesionales ya que no encuentran estos especialistas en el mercado. Por este motivo, las empresas involucradas han adquirido el compromiso de ser los padrinos de los futuros estudiantes.

Para ello, han firmado con la Universidad Miguel Hernández un convenio de colaboración que les compromete a sufragar la matrícula íntegra del primer curso de uno o varios alumnos. Para llegar a ser apadrinado, los futuros estudiantes tendrán que cursar una de las titulaciones de la EPSO y clasificarse realizando una prueba de conocimientos básicos. Esta iniciativa beneficia a los estudiantes de segundo curso de Bachiller y ciclos de FP.

**INFORMACION** 04/04/2007: Estudiantes de derecho inician sus prácticas en Bufetes

## CAMPUS

# Estudiantes de Derecho inician sus prácticas en bufetes

■ Un grupo de estudiantes de 4º y 5º curso de Derecho se están incorporando en diferentes instituciones relacionadas con la actividad jurídica (despachos de abogados, de procuradores, empresas, etcétera), con el fin de desarrollar sus 40 horas de prácticas externas obligatorias.

**MAS FÁCIL** 11/04/2007: Estudiantes de derecho de la UMH se incorporan a diferentes instituciones para hacer prácticas externas obligatorias

## Estudiantes de Derecho de la UMH se incorporan a diferentes instituciones para realizar las prácticas externas obligatorias

Un grupo de estudiantes de 4º y 5º curso de la Licenciatura en Derecho se incorporarán, a partir de esta semana, en diferentes instituciones relacionadas con la actividad jurídica (despachos de abogados, de procuradores, empresas, instituciones judiciales, asesorías de empresas, instituciones públicas, etc.), con el fin de desarrollar sus 40 horas de prácticas externas obligatorias.

La idea que se persigue con el Practicum de la

Licenciatura en Derecho, coordinado por el Profesor de Derecho Internacional Privado,

Alfonso Ortega Giménez, es iniciar al estudiante en el ejercicio práctico del Derecho. Para ello, se les ofrece una formación integrada que combina el trabajo práctico en las aulas con profesionales del Derecho y la estancia en instituciones jurídicas. Con esta actividad se pretende poner al estudiante en contacto con el ejercicio cotidiano de la profesión.

**La idea que se persigue es iniciar al estudiante en el ejercicio práctico del Derecho**

**MÁS FACIL** 11/04/2007: Más de 500 alumnos de la UMH se formarán este año en el Programa de Formación a la Carta.

## Más de 500 alumnos de la UMH se formarán este curso en el Programa de Formación a la Carta

La Universidad Miguel Hernández de Elche imparte 14 ofertas formativas diseñadas a través del Programa de Formación a la Carta dirigido a empresas que ha impulsado la Conselleria de Empresa, Universidad y Ciencia. Las ofertas, que se realizarán en este curso, beneficiarán a más de 500 alumnos y les permitirá "conocer de primera mano la realidad empresarial, mejorar las condiciones de acceso al primer empleo, contactar con profesionales de experiencia y mejorar las perspectivas de prácticas en empresas", según ha explicado el director general de Universidad y Formación Superior, José E. Capilla.

El director general de Universidad y Formación Superior y el rector de la UMH, Jesús Rodríguez Marín han presentado los resultados del programa de Formación a la Carta en la UHM.

El programa Formación a la Carta está promovido por la Conselleria de Empresa, Universidad y Ciencia y en él participarán las universidades, que coordinarán los medios materiales y humanos para hacer efectiva la formación; los empleadores, agentes del tejido socioeconómico, ya sean público o privado, que demandan la puesta en marcha de la oferta de formación; y alumnos o estudiantes que serán los beneficiarios directos de la oferta formativa.

El director general de Universidad y Formación Superior ha explicado que esta iniciativa pretende "promover, impulsar y canalizar la relación entre la Empresa y la Universidad en el ámbito de la formación académica con el fin de aumentar la incorporación de la realidad social y profesional en la misma, así como proporcionar el

marco institucional adecuado para que dicha relación sea efectiva y constituya un elemento dinamizador de las ofertas de formación de la Educación Superior de la Comunitat Valenciana".

Capilla ha destacado el gran beneficio que esta iniciativa aporta a las empresas y a los alumnos. "Las empresas y asociaciones pueden solicitar unos cursos que se adecuen a sus necesidades formativas, demandando un tipo de formación específica, al mismo tiempo que benefician a los alumnos que pueden optar por una asignatura demanda por un sector empresarial concreto lo que le acerca a las necesidades reales de formación de los empleados".

Por otro lado, el Rector de la Universidad Miguel Hernández de Elche, Jesús Rodríguez Marín, ha señalado que "esta iniciativa aspira a acercar e impulsar la colaboración entre la formación e investigación que tiene lugar en las universidades y la realidad del entorno socio-económico".

Del mismo modo, el Rector de la UMH ha matizado que "a través de esta actividad se pretende promover una nueva forma de concebir el diseño de la formación universitaria".

Para este curso 2006-2007, la UMH ha presentado 14 ofertas -el doble del año anterior-, que van a beneficiar a más de 500 alumnos. En el curso anterior, se pusieron en marcha en la UMH siete ofertas formativas con una previsión de asistencia de 250 alumnos que se amplió a 440. El número de titulaciones implicadas en este programa ha pasado de cinco el año pasado a 13 para este curso.

**El programa ha sido promovido por la Conselleria de Empresa, Universidad y Ciencia**

**INFORMACION** 19/04/2007: La Universidad de Elche acude a unas jornadas en León



## ***La verdad*** 21/04/2007: La UMH aplicará técnicas de empleo de Universidades británicas

### **La UMH aplicará técnicas de empleo de universidades británicas**

M.T.B. ELCHE

El director del Observatorio Ocupacional de la Universidad Miguel Hernández (UMH), Domingo Galiana, visitará varias universidades del Reino Unido para contrastar experiencias internacionales con éxito en el empleo de universitarios.

Dicha actividad se enmarca en el II Plan Director para la Calidad de la Gestión, dirigido al personal de administración y servicios de la universidad ilicitana.

En el circuito de visitas se han incluido las universidades de Cambridge, Sunderland, Sheffield Hallam University, Manchester y Manchester Business School. El objetivo es contrastar las prácticas desarrolladas por los distintos servicios de empleo tanto de las universidades como de la escuela de negocios respecto al asesoramiento profesional, el empleo y las prácticas en empresas de estudiantes.

Asimismo se analizarán los servicios de asesoramiento *online*, así como nuevos sistemas administrativos y de gestión con estudiantes, empresas y titulados. Para cumplir este objetivo, la Miguel Hernández ha seleccionado universidades punteras en estos aspectos y que ofrecen, desde hace años, con éxito servicios interesantes al colectivo de alumnos.

#### **Designación de Marín**

El Consell, reunido en sesión plenaria, ha aprobado nombrar rector de la UMH a Jesús Rodríguez Marín, catedrático de universidad. Se trata del último trámite para su designación oficial tras las elecciones celebradas el 8 de marzo.

Por otro lado, el campus ilicitano acogerá el lunes una lectura de poemas y la presentación de una publicación, con motivo del Día del Libro, que la UMH dedicará a la figura de Miguel Hernández.

La lectura tendrá lugar en salón de actos del edificio Rectorado a partir de las 17 horas, mientras que, a las siete, se presentará el libro de poemas *Biografía lírica de una libertad cautiva*, de María Consuelo Franco.

**La institución dedicará el Día del Libro al poeta Miguel Hernández**

**La verdad** 30/04/2007: La mayoría de los alumnos de las Salesas trabaja antes de acabar los estudios.

## La mayoría de alumnos de Las Salesas trabaja antes de acabar la licenciatura

El campus continúa incompleto a falta de dos edificios  
 Protestan por la escasez de plazas de estacionamiento

PEDRO J. BERNABEU ORIHUELA

El campus oriolano de Las Salesas, de la Universidad Miguel Hernández, puede presumir de que el alumnado de Administración y Dirección de Empresas (ADE), «en un porcentaje altísimo consigue un puesto de trabajo antes de terminar la licenciatura», destaca Javier Reig, el decano de la facultad de Ciencias Sociales y Jurídicas.

En las tres primeras promociones de ADE y de Ciencias Políticas y de la Administración se han formado trescientos licen-

ciados, si bien este curso «tenemos setecientos cincuenta», pese a la bajada de la natalidad y de la matriculación en casi todas las universidades españolas. «Continúa creciendo el porcentaje de nuevos alumnos», reitera el decano con satisfacción.

### Compromiso pendiente

El Consell sigue sin cumplir el compromiso, adquirido hace ya años por el conseller de Obras Públicas, José Ramón García Antón, de sufragar la construcción del edificio departamental en la plaza, así como el que deben

ocupar los servicios administrativos, éste junto al cauce del río Segura, con una inversión que ronda los 12 millones de euros.

Por su parte, la Conselleria de Cultura y Educación, entonces dirigida por el hoy presidente del Consell, Francisco Camps, construyó el alarío y acondicionó el Museo de la Muralla (Bien de Interés Cultural) que se conserva en el subsuelo.

En el primer semestre de curso, las dos licenciaturas del campus oriolano de Las Salesas han superado con creces, por sus programas y desarrollo de los pla-

nes de estudio, sendos informes de evaluación efectuados por las comisiones del Ministerio de Educación. Los favorables certificados obtenidos de la comisión de expertos del ministerio «nos llenan a todos de satisfacción», al tiempo que son «un acicate más para mejorar los niveles de formación y de especialización», explica el decano.

El alumnado se queja de «la carencia de plaza de estacionamiento», en el entorno del campus, para los vehículos de los universitarios que acuden a diario a la ciudad, procedentes de la Vega Baja y de otras localidades alicantinas. Si bien a un sector de universitarios le compensa valorar «el hecho de estar inmersos en el corazón de la ciudad y del casco histórico».

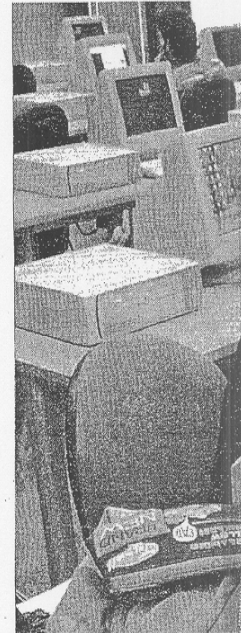

EN EQUIPO. Un grupo de estudiar

### ENCUESTA ¿QUÉ OPINIÓN LE MERECE LA SITUACIÓN DEL CAMPUS?



RUBÉN RODRÍGUEZ  
Segundo de ADE

«Hay muchos espacios inutilizados. La sala de conferencias es pequeña y en la biblioteca falta material. El contenido de los estudios en las dos licenciaturas es bastante satisfactorio. Pero las entradas y las salidas al campus, en vehículo, son muy complicadas y con muchas dificultades».



SUSANA MAS  
Tercero de ADE

«Deberían acondicionar estacionamientos para los alumnos que a diario proceden de fuera de la ciudad, así como establecer una reserva de plazas para los universitarios matriculados aquí. Mi opinión es que la cafetería debería ser un servicio exclusivo para los estudiantes del campus».



GUILLERMO RODRÍGUEZ  
Segundo de ADE

«El enclave del campus en el centro de la ciudad es apropiado y ofrece una serie de ventajas, pero así se ha renunciado a disponer de instalaciones deportivas para los alumnos. Uno de los problemas más graves, que persiste desde hace años, es la carencia de estacionamiento».



SERGIO STELLA BERNHARD  
Segundo de ADE

«En la sala de ordenadores faltan conexiones a Internet y el mantenimiento de los equipos es insuficiente y escaso para las necesidades del alumnado. Deben habilitar mayor número de conexiones a Internet. Y no olvido el mal olor del río y las plagas de mosquitos que tenemos todo el año».



MARÍA CABRERA  
Quinto de Ciencias Políticas

«Tanto el profesorado como el nivel de la enseñanza son aceptables. Hacen falta mejores instalaciones para conferencias y debates, además de la carencia de recintos deportivos. Encontrar una plaza para estacionar es un milagro. Y creo que deben mejorar también el servicio de cafetería».



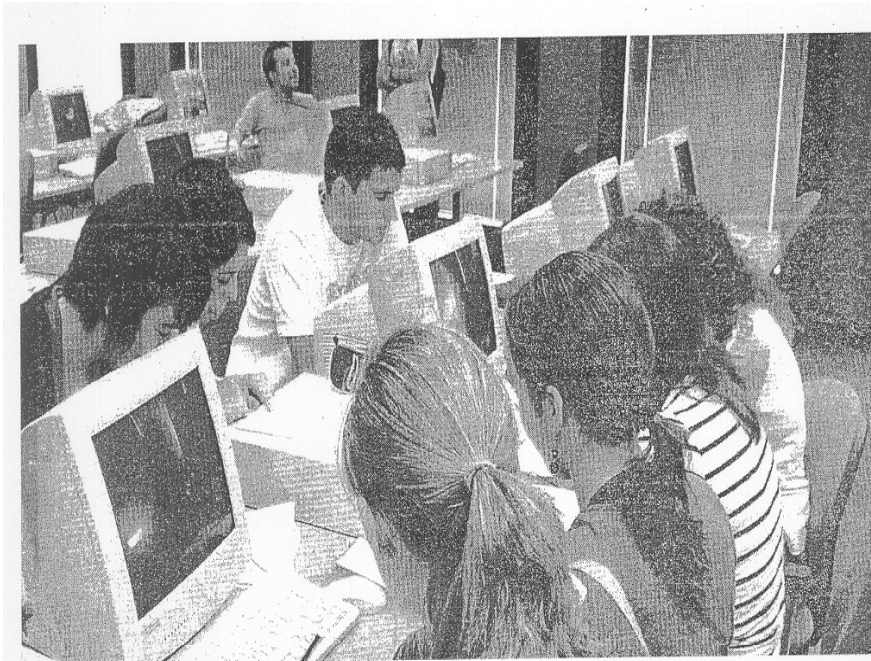

consultan datos en Internet en la sala de ordenadores del campus de Las Salesas. / TONY SEVILLA

**U. MIGUEL HERNÁNDEZ:**

► **CAMPUS DE ORIHUELA:**

► **Sede Las Salesas:**

► **Licenciaturas:**

- Administración y Dirección de Empresas
- Ciencias Políticas y de la Administración

► **Segundo ciclo: (4º y 5º)**

- Administración y Dirección de Empresas
- Ciencias Políticas y de la Administración

► **Aulas de la Experiencia (1º y 2º)**

► **Sede de Desamparados:**

► **Ingenierías Superiores:**

- Ingeniero Agrónomo

► **Ingenierías Técnicas:**

- Ingeniero Técnico Agrícola en Explotaciones Agropecuarias
- Ingeniero Técnico Agrícola en Hortofruticultura y Jardinería
- Ingeniero T. Agrícola en Industrias Agrarias y Alimentarias
- Ingeniería Técnica en Informática de Gestión

► **Licenciatura de Segundo Ciclo:**

- Ciencia y Tecnología de los Alimentos
- Enología
- Ingeniero Agrónomo

**ENCUESTA | ¿QUÉ OPINIÓN LE MERECE LA SITUACIÓN DEL CAMPUS?**



**INMA SÁNCHEZ**  
Empleado en el campus

«Los alumnos se suelen quejar, en numerosas ocasiones, de que los equipos de los ordenadores están casi siempre averiados. También oigo muchas protestas por las pocas plazas de estacionamiento que hay en el campus, sin olvidar que la mayoría reclama mejor servicio de cafetería».



**FRANCISCO JOSÉ GONZÁLEZ**  
Cuarto de ADE

«Vengo de Bigastro y el mal olor del río Segura es aquí insoportable. En la biblioteca necesitamos más espacio para evitar las aglomeraciones. En las semanas y épocas de los exámenes, pese a las quejas de los alumnos desde hace varios cursos, sigue faltando espacio en la sala de estudio».



**JOSÉ MARÍA FILIU**  
Cuarto de ADE

«Me gusta el campus de Las Salesas porque es pequeño, acogedor y familiar. Aquí hay mayor contacto entre los universitarios. Pero, sobre todo por las mañanas, los que somos de fuera, como es mi caso que vivo en Almoradí, tenemos muchísimas dificultades para estacionar el coche».



**JOSÉ ANTONIO GARCÍA**  
Quinto de ADE

«Al ser un campus de pequeñas dimensiones, sin duda, el alumno se encuentra más cerca de los profesores y tenemos más y mejor relación con ellos. El nivel de las enseñanzas que recibimos entiendo que es perfecto, de los mejores en mi licenciatura, y creo que difícilmente mejorable».



**ANTONIO PÉREZ MENÁRGUEZ**  
Quinto de Ciencias Políticas

«Tanto el Ayuntamiento de Orihuela como la Cámara de Comercio, desde mi punto de vista, deberían volcarse muchísimo más, con un respaldo económico y técnico, en todas las programaciones culturales y en los planes de integración laboral para los licenciados de nuestro campus».

## INFORMACION 02/05/2007: Antiguos estudiantes de la UMH aconsejarán a los licenciados sobre las mejores salidas profesionales

# Antiguos estudiantes de la UMH aconsejarán a los licenciados sobre las mejores salidas profesionales

Impulsan el modelo de la Universidad de Cambridge para lograr expectativas laborales óptimas

ELENA CRIADO ■ ALICANTE

El Observatorio Ocupacional de la Universidad Miguel Hernández de Elche (UMH) pretende poner en marcha este mismo curso un nuevo programa para facilitar la inserción laboral de los recién titulados. El plan consiste en relacionar a los antiguos alumnos de la institución "con suficiente experiencia laboral con los estudiantes de los últimos cursos", informó ayer el director del Observatorio, Domingo Galiana, quien apuntó que "desempeñarán la función de consejeros profesionales y harán las veces de orientadores".

Esta iniciativa es similar al modelo de empleabilidad de los titulados en las diferentes universidades británicas que "hemos visitado hace diez días para conocer, de primera mano, cómo funciona el sistema de incorporación al mercado laboral en el Reino Unido", explicó Galiana, quien añadió que "en la Universidad de Cambridge es donde han desarrollado ya este tipo de acción con muy buenos resultados".

Este y otros proyectos serán presentados el próximo 10 de mayo en el recién creado Club de éxito, colectivo conformado por más de 500 antiguos alumnos de la Universidad Miguel Hernández con quienes "se ha mantenido la relación y ellos prestan diferentes servicios a la UMH a través de su experiencia, mediante cursos o charlas, o como en el plan que nos ocupa, como futuros consejeros profesionales", remarcó Domingo Galiana.

### Un trato más cercano

Serán estos antiguos estudiantes los que ofrecerán información directa sobre las mejores salidas profesionales "a los alumnos que lo deseen y que estén a punto de acabar la carrera o que ya tengan el título y estén listos para ejercer profesionalmente", concretó el director del Observatorio.

Estos consejeros profesionales también tendrán un trato más cercano con los estudiantes y les podrán facilitar datos sobre cuales son las empresas más importantes de cada sector o incluso los meca-



Estudiantes de la Universidad Miguel Hernández en una clase. /ÁLEX DOMÍNGUEZ

### PRÁCTICAS EN EMPRESAS

## La desmotivación de los universitarios

En los últimos años las universidades de la provincia han percibido un aumento de empresas interesadas en contar con alumnos en prácticas durante un periodo de tiempo y, sin embargo, cada vez es más frecuente que las plazas en estas firmas se queden vacantes por la desmotivación del alumnado.

Esta circunstancia -que ya ha hecho sonar las alarmas en diferentes facultades de la Universidad de Alicante- empieza a preocupar en la Universidad Miguel Hernández pues-

nismos para alcanzar el éxito en el mercado laboral como son la realización de entrevistas o el currículum vitae. En el viaje realizado por responsables del Observatorio Ocupacional visitaron las universidades de Cambridge, Sunderland,

Sheffield Hallam University, University of Manchester y Manchester Business School. El objetivo de esta actividad es contrastar las prácticas desarrolladas por los distintos servicios de empleo tanto de las universidades como de la escuela de

negocios respecto al asesoramiento profesional, el empleo, las prácticas en empresas de estudiantes, los servicios de asesoramiento on line, así como nuevos sistemas administrativos y de gestión con estudiantes, empresas y titulados.

Por cumplir este objetivo, la UMH seleccionó universidades británicas que son punteras en estos aspectos y que ofrecen, desde hace años con éxito, servicios muy interesantes a su colectivo. "En Reino Unido nos llevan mucha ventaja porque llevan más de veinte años trabajando en la inserción laboral de los alumnos y porque los recursos que la administración reserva para este área son muchísimos", comentó Domingo Galiana. No obstante, matizó que "un de los aspectos en los que destacamos nosotros es que al haber empezado más tarde, tenemos todas las bases y los datos informatizados, lo que nos facilita enormemente el trabajo".

**La verdad** 05/05/2007: La UMH pone en marcha la Cátedra de Jóvenes Emprendedores

## La UMH pone en marcha la Cátedra de Jóvenes Emprendedores

M.T.B. ELCHE

La Cátedra Bancaja de Jóvenes Emprendedores, que impulsa la Universidad Miguel Hernández (UMH) en colaboración con la entidad bancaria, arrancará pasado mañana con una conferencia inaugural sobre la situación en Comunidad Valenciana.

El catedrático de Organización de Empresas de la Universidad Complutense Madrid y Premio Jaume I Economía, Álvaro Cuervo el consejero delegado de compañía aérea Air Nostrum Carlos Bertomeu, serán los encargados de impartir la ponencia *¿Puede ser la Comunidad Valenciana más emprendedora? Propuestas académicas y empresariales para una sociedad emprendedora.*

### Clases magistrales

El objetivo de la cátedra está en impulsar el espíritu emprendedor y la creación de empresas a través de actividades como seminarios, jornadas, conferencias y clases magistrales.

Asimismo ofrece asesoramiento al emprendedor de la universidad y tiene como finalidad potenciar la investigación sobre esta figura, además de publicar monografías relacionadas con la creación de empresas e iniciativas en colaboración con entidades regionales, provinciales y locales de apoyo al emprendedor.

**INFORMACION 06/05/2007: La UMH inicia su Cátedra de Emprendedores**

UNIVERSIDAD

# La UMH inicia su cátedra de emprendedores

REDACCIÓN

Las actividades programadas dentro de la Cátedra Bancaja Jóvenes Emprendedores de la Universidad Miguel Hernández (UMH) de Elche comienza mañana lunes. La conferencia inaugural lleva por título «¿Puede ser la Comunidad

Valenciana más emprendedora? Propuestas académicas y empresariales para una sociedad emprendedora».

La ponencia, que tendrá lugar a las 12 horas en el sala de conferencias del edificio Torrevailló del campus de Elche de la UMH, correrá a cargo del profesor Álva-

ro Cuervo, catedrático de Organización de Empresas de la Universidad Complutense de Madrid y premio Jaume I de Economía. Además, también contará con la participación del consejero delegado de la compañía aérea Air Nostrum Carlos Bertomeu.

La cátedra es fruto de una cola-

boración entre la entidad Bancaja y la UMH. Su creación persigue el objetivo de impulsar y fomentar el espíritu emprendedor y la creación de empresas, para lo cual organiza seminarios, jornadas, conferencias y clases magistrales sobre el aprendizaje. Además, también se centra espe-

cíficamente en asesorar al emprendedor de la Universidad, al tiempo que potencia investigar esta figura y la publicación de monografías relacionadas con la creación de empresas e iniciativas en red con entidades regionales, provinciales y locales de apoyo al emprendedor.

**INFORMACION** 13/05/2007: Cátedra de Jóvenes Emprendedores

## Cátedra de jóvenes emprendedores



El pasado lunes día 7 de Mayo se ha creado en la Universidad Miguel Hernández de Elche la Cátedra de Jóvenes Emprendedores, que pretende ayudar a los jóvenes que quieran ser empresarios. La Cátedra apoyará y contribuirá a aumentar las vocaciones empresariales de los universitarios.

## INFORMACION 14/05/2007: Aprender a Emprender (Fernando Casado Bernasa)

El pasado lunes día 7 de mayo, invitado por José María Gómez Gras, vicerrector de la Universidad Miguel Hernández de Elche, que está haciendo una gran labor en el emprendizaje, asistí en dicha Universidad a la creación de la Cátedra de Jóvenes Emprendedores, patrocinada por Bancaja.

Esta cátedra que pretende ayudar a los jóvenes que quieren ser empresarios que dicho sea de paso, falta nos hacen y más nos hablarán en el futuro inmediato con cualquier iniciativa de «emprender empresa», ya que los jóvenes emprendedores llegarán a ser empresarios si las cosas les sale bien y en consecuencia serán creadores de «tarta» y riqueza que otros se encargaran de repartir.

La incorporación a este fenómeno empresarial de «emprender empresa» por parte de la UMH de Elche también es una innovación, pues las universidades que tan bien están formando técnicos y cuadros, en materia de formar empresarios están en el jurasco de lo que nuestra sociedad necesita y es que tiene un mal de origen que no es otro que el que funcionarios forman empresarios, con salvedades notables en individuos docentes como se puede comprobar, sobre todo en los más jóvenes.

En este tema tenemos algunas variables perdedoras que poco a poco se van mejorando, incluso algunas de estas variables están quedando por lo menos neutralizadas.

Primero, históricamente el empresario ha sido un personaje denostado por nuestra sociedad. Aun hoy en día a pesar de ser envidiados algunos empresarios (aquellos que triunfan), hay personas notables en nuestra sociedad que no quieren emplear la denominación de empresario que parece ser nombre «tabú» y emplean en lugar del nombre, un seudónimo, como es el de emprendedor, que es mero adjectivo calificativo, puesto que hay empresarios que son emprendedores y otros que no lo son y así les va a sus empresas.

Segundo, los libros de texto donde se refieren a empresa y empresarios están realizados en su gran mayoría por funcionarios que tienen que ajustarse a los currículos diseñados también por funcionarios, a su vez otros funcionarios serán los que impartan las asignaturas. Leyendo los libros de texto difícilmente nacerá ninguna vocación de empresario en nuestros jóvenes, máxime cuando los encargados de su formación están enroscados en la cultura del emprendedor y no la del empresario, por atávicas cuestiones que hoy son del jurasco.

La creación de una cátedra en la UMH de Elche con el patrocinio de Bancaja para ayudar a los jóvenes emprendedores a que lleguen a ser empresarios es signo evidente de que algo muy importante está cambiando en nuestra sociedad que en su parte intelectual está saliendo del hoy oscurantismo pueril del Mayo 68.

Apoyar a los jóvenes y aumentar las vocaciones empresariales de los mejores es cambiar la filosofía vital de la seguridad y sustituirla con la cultura del riesgo y el esfuerzo. Ya que de lo contrario, si los maestros no enseñan a «aprender a emprender» no nos debe extrañar que la mayoría de nuestros jóvenes y brillantes universitarios quieran ser funcionarios... «pero... ¿quién estará en la tienda?».

Hay que contar también (unir voluntades) con la importante labor que las Cámaras con la fundación INCYDE y el programa PROP están realizando por toda España, con su proyecto «Emprender y crear empresa».



En esta nueva sociedad del conocimiento que aparece, cambio es la palabra, debemos premiar el esfuerzo y difundir las ganas de ser y hacer de los jóvenes

La «misión» de las Cámaras de Comercio, Formadas por «imperativo legal» por todos los empresarios y empresarias del territorio, está en apoyar a los jóvenes creadores de «tarta», precisamente en el nacimiento de nuevos negocios, que etimológicamente solo significa «negación del ocio»; por medio de cursos, viveros de empresas, plan de viabilidad y negocio; ya que sin empresarios no tienen sentido estas instituciones.

Es por tanto de agradecer a la UMH de Elche por esta iniciativa, a la Cámara de Comercio evolutiva con sus iniciativas de apoyo a los emprendedores y a la institución financiera Bancaja que por medio de su obra social es el soporte financiero de esta acción de «aprender a emprender».

### Cambio de paradigma

Cuando la empresa o ser empresario es correlativo y se asocia solo a hacer dinero y está este concepto interiorizado en el común de la sociedad, sólo mueve a esta acción a aquellas personas que su meta es ser ricos. Además la sociedad lo percibe como eso y es que en nuestra auténtica memoria histórica, es decir la de los genes, está lo malo que puede ser, ser ricos.

Si consideramos a la empresa como un «servicio social» y el empresario se considera y lo consideramos como un «servidor público» generador de empleo, generador de riqueza, este hecho cambia el sentido de empresa pues es un servicio.

La sociedad percibe esto y ve que el empresario es un «bien social» y protege, ama, respeta y quiere al que de su seno elege el camino de ser empresario. ¿No se ha fijado que ningún alcalde propone hacer una calle a un empresario? Las hay de toreros, profesiones liberales, curas, políticos y militares, hasta folclóricas pero no existe la de «Esteve, empresario». ¿por qué será?

# Aprender a emprender

### «Team Academy»

Tuve la oportunidad de trabajar en un taller de esta organización de aprendizaje, dependiente de la Universidad Politécnica de Jyväskylä, en Finlandia (país creo de referencia para nuestra Comunidad Valenciana). «Team Academy» es un concepto innovador que se basa en el equipo y en el hecho de «aprender haciendo» y deciden que la mejor manera de aprender a ser empresario es formar una empresa.

Los alumnos forman empresas en equipo y éstas son herramientas de aprendizaje con el desarrollo de empresas. Cada uno es responsable de su éxito, ya que hablamos de empresas reales, que facturan objetos o servicios con dinero real, pagan impuestos reales y se exponen a riesgos reales.

Hablamos de «aprendizaje» pero en el «emprendizaje» en este milenio tendremos que «des-aprender» de forma continua muchas de las cosas, muchas de las pautas que han sido base de la apreciación propia y de la sociedad respecto a la empresa y al empresario.

Para los miembros de «Team Academy» la empresa que forman es un «servicio público» aunque sea privada; se basan en el equipo, se basan en la confianza mutua, la autodisciplina. Parten de su identidad, están orgullosos de Eilo. Las mejores ideas salen del corazón. El objetivo es crear el futuro.

Un aprendizaje compartido en equipo con una idea ilusionante, trabajada con alegría, solidaridad, servicio a los «stakeholders» a todos los grupos de interés que son toda la Sociedad.

«Una visión compartida» es el requisito indispensable para cualquier organización de éxito, según Peter Senge, autor de «The Fifth Discipline» y estudioso del aprendizaje.

### Organizaciones que aprenden

En esta época de equilibrio inestable, de cambio de paradigmas y de globalización, nuestras pymes «tienen que ir a la escuela», tienen que aprender.

Las organizaciones grandes ya tienen sus cauces de «des-aprendizaje» (que es mucho) y aprendizaje. Incluso cuarteando y haciendo pequeñas organizaciones de su primitivo ser de gran en algunos casos grandiosa, empresa.

Nuestras pymes y microempresas saben que tienen que adaptarse a los nuevos tiempos y eso sólo se obtiene «aprendiendo» y cooperando entre ellos.

En el territorio de Alicante estas serán las palabras clave:

- Aprendizaje
- Cooperación

Los distritos industriales marsalianos pueden ser el «caldo de cultivos» donde nuestras pequeñas y microempresas puedan desarrollarse mejor pues el grupo, el equipo, les puede dar ventajas competitivas que están fuera de cada organización y son capitales ocultos y muchas veces intangibles que en la mayoría de nuestro territorio están por descubrir.

Una relación coherente entre las pequeñas empresas tiene un efecto multiplicador enorme.

### Emprendizaje Territorial

El movimiento del emprendizaje debe ser territorial pues todos debemos entender que en un territorio salgan de entre nosotros emprendedores y personas con iniciativa es beneficioso para Comunidad, en esta nueva sociedad que aparece que es la «sociedad del Conocimiento».

Todos debemos acometer en el territorio la iniciativa de emprender, pienso que las Diputaciones deben de fomentar y premiar esta extensión del Conocimiento para el emprendizaje.

La Universidad en esta nueva etapa debe ser elemento activo en ese enseñar a «aprender a emprender», caso de la UMH de Elche con la cátedra del «Joven Emprendedor», el conjunto de universidades del territorio de la provincia de Alicante debe de seguir el camino de potenciar el emprendizaje con:

- La formación
- Poniendo en valor sus patentes
- Ayudar a los alumnos con la puesta en marcha de «spin-off» a poder ser NEBT's (Nuevas Empresas de Base Tecnológica).

Las Cámaras de Comercio son instituciones que agrupan a todas las empresas, son también elementos necesarios en el emprendizaje, viveros, INCYDE, programas emprendedores.

Los CEEL's, el de Alcoy y el de Elche con su desarrollo y apoyo a los emprendedores, con plan de empresas y ayuda a los jóvenes emprendedores, su labor es imprescindible.

El desarrollo innovador del concepto «distrito industrial» de Giacomo Becattini es una idea que puede configurar el territorio en base a las empresas y al conocimiento extendido de las personas de ese «distrito industrial».

Nuestro territorio desde un punto industrial tiene dos ejes: Eje Montaña y eje Rio Vinalopó, donde aparecen varios «distritos Industriales» que pueden ser palanca para la «reindustrialización» en Base Tecnológica y con un Desarrollo Basado en el Conocimiento (DBC) de la provincia de Alicante, con un soporte en las Universidades.

### Conclusiones

En esta nueva sociedad que aparece, «sociedad del Conocimiento», «cambio» es la palabra. Debemos premiar el esfuerzo y difundir las ganas de ser y hacer de los más jóvenes.

En lo que se refiere a la reindustrialización del territorio de Alicante creo que es absolutamente necesario ahora. Ahora hay capitales financieros, es el momento de volver a la industria.

Es necesario apoyar a los empresarios que emprenden pues serán los que creen riqueza y puestos de trabajo. Aprendizaje colectivo y cooperación basada en la confianza, son avalués de éxito.

Integración y participación del trabajador que se implique en su organización. Como se aprecia un «cambio de cultura de la empresa» en sí misma y en su percepción por toda nuestra sociedad.

Fernando Casado Bergasa es director general de AITA, Consultores de Innovación

**INFORMACION** 25/05/2007: El 30% de los alumnos de la UMH en prácticas reciben una oferta laboral al acabar la formación

## El 30% de los alumnos de la UMH en prácticas reciben una oferta laboral al acabar la formación

4.000 profesionales de España, Europa y Asia tutorizan a más de 3.800 universitarios que trabajan con una beca en sus empresas

**ELENA CRIADO ■ ALICANTE**

El Observatorio Ocupacional de la Universidad Miguel Hernández celebró ayer un acto de agradecimiento a los casi 4.000 empresarios que tutorizan a los alumnos en el desarrollo de prácticas en sus respectivas firmas. "Cada vez son más las industrias interesadas en que nuestros alumnos realicen prácticas con ellos porque es una manera de seleccionar personal que en un futuro podría ocupar un puesto de trabajo", explicó Domingo Galiana, director del Observatorio Ocupacional de la institución que el año pasado tenía a 3.868 estudiantes en formación en empresas.

De hecho, la buena relación que se crea entre el alumno y la empresa provoca que el 30% de los universitarios reciban una primera oferta laboral justo al acabar el periodo de prácticas, tiempo que oscila entre los tres meses y los seis como

máximo. "Los resultados son muy buenos. El 40% de los que empiezan con prácticas repiten porque lo solicitan las firmas", recalcó Galiana quien avanzó que "las firmas interesadas en nuestros universitarios proceden de todos los sectores productivos: desde pequeños gabinetes de abogados, hasta multinacionales de telecomunicaciones y geográficamente están repartidas por todo el mundo".

Así, en la actualidad hay estudiantes de la Miguel Hernández trabajando en empresas situadas

**Los universitarios tienen un tutor asignado en cada firma y también un profesor que realiza el seguimiento de las prácticas**

por todo el territorio nacional, pero también en países como Inglaterra, China o Perú. La tutorización del personal de la empresa a los alumnos "es vital para el buen desarrollo de las prácticas. Estas personas realizan un seguimiento fundamental de los alumnos, lo que demuestra la implicación de la red económica en el futuro laboral de estos jóvenes", garantizó Galiana.

Por otra parte, también los universitarios están supervisados por profesores de la UMH, lo que suplica la atención de empleadores y formadores sobre el alumno.

Aunque la tendencia al alza de las empresas de solicitar alumnos para desempeñar una serie de trabajos ha provocado que muchas de estas instancias se queden vacantes por

la falta de estudiantes dispuestos a desempeñar unas prácticas, la relación universitario-empresa funciona de manera eficaz.

Ejemplo de ello son las encuestas de satisfacción ejecutadas donde el 99% de las firmas aseguran estar muy contentas con la experiencia, y en las que el 97% de los universitarios afirma que "repetiría la experiencia" "Las interrelaciones personales que se pueden desarrollar y la cantidad de gente que se conoce haciendo prácticas les sirve a los alumnos para poder encontrar un empleo en un futuro", concretó el responsable del Observatorio Ocupacional, entidad que desde la puesta en marcha de la Universidad Miguel Hernández hace diez años, ha concedido una relevancia especial a establecer conexiones firmes entre universitario y mercado laboral.

El encuentro celebrado ayer en Elche sirvió, además, para ampliar la red de contactos entre universidad-empresa y mejorar la comunicación entre los tutores de la empresa y la universidad. Para facilitar esa relación se realizó una presentación sobre 'Networking Efectivo'.

**El 99% de empresarios aseguran estar muy satisfechos con la contratación de alumnos en formación**



## 29/05/2007: La UMH ya tiene más de 4000 empresas para prácticas



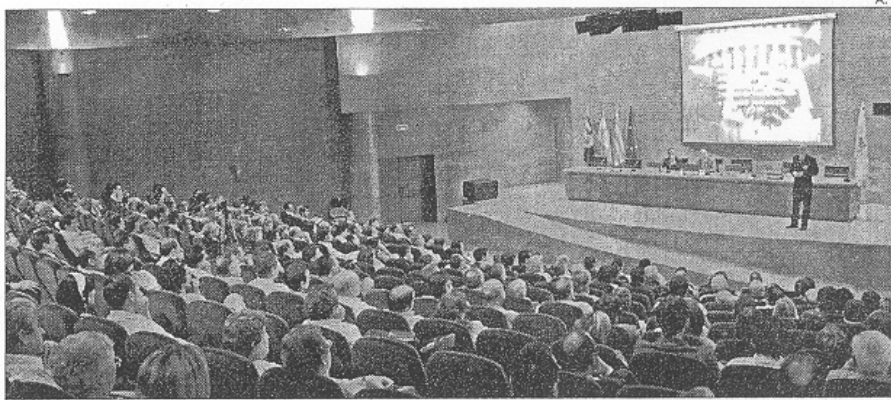

**INFORMACION** 30/05/2007: Reunión entre la empresa y la UMH

**Un momento** de la sesión celebrada en el salón de actos del Rectorado, en el campus de Elche

## Reunión entre la empresa y UMH

La Universidad Miguel Hernández ha celebrado recientemente el V Encuentro de Tutores de la UMH.

Con este acto la institución agradeció y reconoció a las 4.000 entidades que han acogido a estudiantes en sus organizaciones para que realicen sus prácticas, coordinadas por el Observatorio Ocupacional de la UMH. El encuentro sirvió

también para ampliar la red de contactos entre universidad-empresa y mejorar la comunicación entre los tutores de la empresa y la universidad. Para facilitar esa relación se realizó una presentación sobre «Networking Efectivo».

## ***La verdad*** 01/06/2007: Titulados destacados de la UMH asesoran a las promociones

### Los titulados destacados de la UMH asesoran a las promociones

M.T.B. ELCHE

La Universidad Miguel Hernández ha creado la figura del consejero profesional, en el marco del proyecto UMH Club Éxito. Estos consejeros son titulados veteranos que asesorarán a las nuevas promociones y harán las veces de orientadores. La institución académica ha impulsado por segundo año consecutivo el UMH Club Éxito «para mejorar el desarrollo profesional de sus egresados y aprovechar el pleno empleo de sus titulados».

Esta iniciativa aglutina a titulados que en algún momento de su paso por la universidad participaron en actividades organizadas por el Observatorio Ocupacional como prácticas en empresas, cursos de búsqueda de empleo, programa de emprendedores universitarios y que, además, se han mostrado interesados por el desarrollo de su carrera profesional.

En la presente edición, un centenar de nuevos titulados se incorporaron al Club y se sumaron a los 400 que se inscribieron en la primera edición, con lo que ya son más de 500 los que forman parte de este instrumento de desarrollo profesional.

Por otro lado, la Diputación ha premiado a un alumno de la UMH. Se trata del estudiante del título de experto universitario en Artes Visuales José Luis Moreno Gámez, malagueño. Ha obtenido el Primer Premio del Concurso de Fotografía con una serie de imágenes sobre Santa Pola. El galardón está dotado con 2.200 euros.

**INFORMACION** 07/06/2007: La Universidad da su certificado "5 Estrellas" a los 100 alumnos más destacados

#### DISTINCIONES

## La Universidad da su certificado «Cinco Estrellas» a los cien alumnos más destacados

REDACCIÓN

■ La Universidad Miguel Hernández de Elche celebra hoy a las 11 horas la entrega de los certificados «Cinco Estrellas» a aquellos estudiantes de la Universidad Miguel Hernández que han finalizado sus estudios y que han acreditado su rendimiento en diferentes áreas de formación. Durante el acto, que se celebrará en el Rectorado del campus de Elche, también se procederá a la entrega de los premios MAPFRE, Ageval y los diplomas a los ganadores del IV Certamen Innova-Emprende. El certificado «Cinco Estrellas» es un complemento al título oficial de la UMH que acredita una formación integral y se otorga a los 100 estudiantes que mejor puntuación global han obtenido.

**INFORMACION** 08/06/2007: La UMH destaca a sus mejores 100 alumnos

CERTIFICADO «CINCO ESTRELLAS»

## La UMH destaca a sus cien mejores alumnos

REDACCIÓN

La Universidad Miguel Hernández de Elche entregó ayer el certificado «Cinco Estrellas» a un centenar de estudiantes que han finalizado sus estudios y que han acreditado su ren-

dimiento en diferentes áreas de formación.

En el mismo acto, se entregaron también los premios que conceden Maphre y Ageval, y los diplomas a los ganadores del IV Certamen Innova-Emprende.



DIEGO FOTÓGRAFOS

Algunos de los reconocidos con el certificado «Cinco Estrellas», ayer en el campus de Elche

**ELCHE** 08/06/2007: Un centenar de estudiantes recogen el certificado "5 estrellas"

## Un centenar de estudiantes recogen el Certificado Cinco Estrellas de la UMH

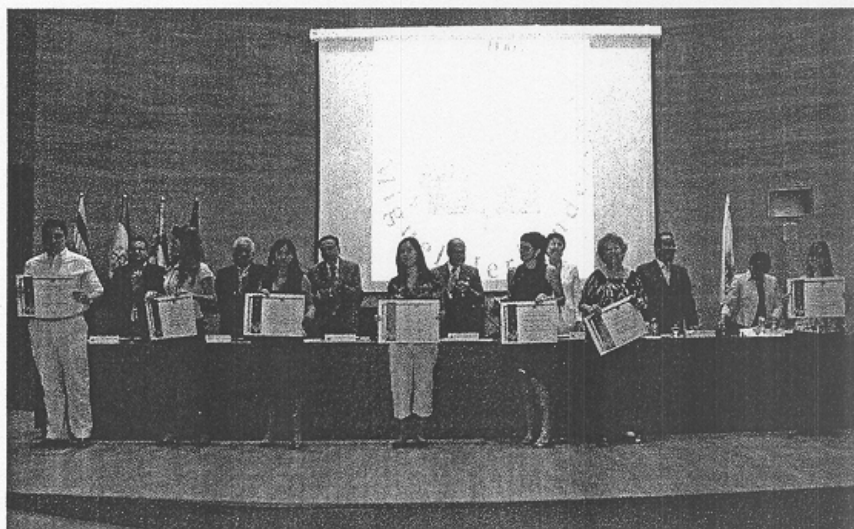

*Al acto asistieron, entre otros, el rector de la UMH, el alcalde de Elche y la secretaria Autonómica de Empleo*

**A.B.-** La Universidad Miguel Hernández de Elche entregó ayer el Certificado Cinco Estrellas a un centenar de estudiantes que han finalizado sus estudios y que han acreditado su rendimiento en diferentes áreas de formación. En el mismo acto, se entregaron también los premios que conceden MAPFRE y Ageval, y los Diplomas a los ganadores del IV Certamen Innova-emprende.

El certificado Universitario 5 Estrellas es un complemento al título oficial de la UMH que acredita una formación integral. Se trata de una acción innovadora que consiste en la emisión de un certificado, al finalizar los estudios, que acredita el

rendimiento del estudiante en diferentes áreas de su formación.

Se otorga a los 100 estudiantes que mejor puntuación global han obtenido al valorar los siguientes méritos: Rendimiento Académico: nota media del expediente. Realización de prácticas en empresas: según el número de horas de prácticas realizadas en empresas. Desarrollo de habilidades profesionales: en función del número de horas dedicadas a formación complementaria. Proyección europea del curriculum: se considera el conocimiento de idiomas y la participación en programas de intercambio e implicación y preocupación social.

**La verdad** 08/06/2007: La Umh distingue a un centenar de estudiantes con el título 5 estrellas

## La UMH distingue a un centenar de alumnos con el título Cinco Estrellas

El certificado acredita una **formación integral** del estudiante

Entre otros méritos se **valoran los idiomas**

M.T.B. ELCHE

La Universidad Miguel Hernández (UMH) distinguió ayer a un centenar de estudiantes de varias carreras por su trayectoria. Los alumnos recibieron uno de los máximos reconocimientos que otorga la institución académica, el Certificado Cinco Estrellas.

Se trata de un complemento al título oficial que acredita una formación integral. Es una acción innovadora que consiste en la emisión de un certificado al finalizar los estudios, que acredita el rendimiento del estudiante en diferentes áreas de su formación.

Se otorga a los jóvenes universitarios que mejor puntuación obtengan al valorar méritos como: el rendimiento académico; reali-

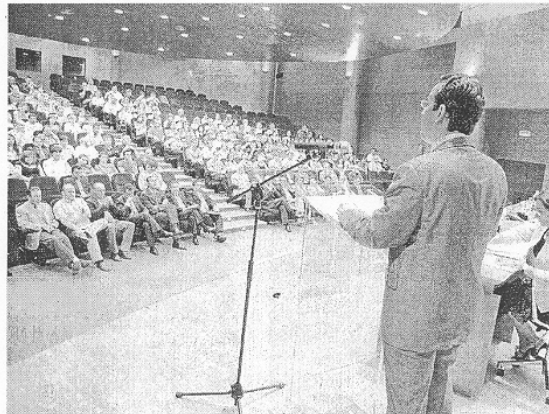

**ASISTENTES.** Un momento del acto celebrado en la UMH. / P. UCLÉS

zación de prácticas en empresas; desarrollo de habilidades profesionales; proyección europea del curriculum, se considera el conocimiento de idiomas y la participación en programas de intercambio; así como la implicación y preocupación social, a través de colaboración con ONG, tutor-ase-

sor de estudiantes o delegado de estudiantes.

Por otro lado, esta tarde serán los alumnos de las Aulas Universitarias de la Experiencia quienes recibirán los diplomas que acreditan que han cursado estos estudios. El acto se celebrará en la sede de Torreveja.

**IRENE ARIAS ESTUDIANTE CINCO ESTRELLAS DE LA UMH**

«Ser los mejores no es tan duro»

M.T.B. ELCHE

Fue la primera mujer en la historia de la Universidad Miguel Hernández que se hizo con la responsabilidad de ocupar el cargo de delegada general de estudiantes con sólo 20 años. Ha sacado dos carreras, curso por año, -Políticas y Agrónomo-, tiene todos los títulos de inglés por el método Cambridge, ha estudiado en el extranjero y el lunes se incorporó al trabajo en una empresa. Según ella, con un buen contrato y bien pagada. Ayer fue una de los 100 estudiantes que recibió el certificado *Cinco Estrellas*.

-¿Es muy duro estar entre los



mejores?

-No es tan duro. Se trata de una actitud, de acumular cualidades. No es sólo el expediente académico, se valoran otros méritos.

-¿En su caso?

-Soy una persona muy activa y desde siempre he querido conocer la universidad desde dentro, no sólo yendo a clase. Por eso fui delegada general y ocupé otros puestos de responsabilidad en órganos de gobierno, tengo un buen expediente académico, con algunas matriculas de honor, realicé prácticas en dos empresas, estudié en Holanda el último año de Ingeniero Agrónomo, he tenido la oportunidad de viajar al extranjero para estudiar idiomas todos los veranos desde que era una niña. Supongo que esas cosas se valoraron aunque es la propia universidad la que nos selecciona. Nosotros no nos ofrecemos.

-¿Como es posible compaginar todo eso?

-Como he dicho, soy una persona con mucha energía, me encanta tener todas las horas del día. Mi padre me llama cariñosamente la *cataguisados*.

**LAS PROVINCIAS** 08/06/2007: La Umh entrega 100 certificados a los mejores estudiantes

## La UMH entrega 100 certificados a los mejores estudiantes

R. S. ■ ALICANTE

La Universidad Miguel Hernández de Elche entregó ayer el Certificado Cinco Estrellas a un centenar de estudiantes que han finalizado sus estudios y que han acreditado su rendimiento en diferentes áreas de formación. En el mismo acto, se entregaron también los premios que conceden Mafre y Ageval, y los diplomas a los ganadores del IV Certamen Innova-emprende.

El certificado 5 Estrellas es un complemento al título oficial de la UMH que acredita una formación integral. Se trata de una acción innovadora que consiste en la emisión de un certificado, al finalizar los estudios, que acredita el rendimiento del estudiante en diferentes áreas de su formación. Se otorga a los 100 estudiantes que mejor puntuación global han obtenido.



13/06/2007: La Umh homenajea a sus estudiantes 5 estrellas.

## LA UMH HOMENAJEA A SUS ESTUDIANTES 'CINCO ESTRELLAS'

M.X.B. ELCHE

Irene Arias, ex delegada general de estudiantes, fue uno de los cien alumnos que la pasada semana recibieron en la Universidad Miguel Hernández (UMH) el certificado *Cinco Estrellas*. Los méritos conseguidos durante su paso por la universidad, al margen de un buen expediente académico, han sido sus bazas para lograr el reconocimiento.

El título se otorgó a los alumnos que han finalizado sus estudios y que han acreditado su rendimiento en diferentes áreas de formación. En el mismo acto, se entregó también los premios que conceden MAPFRE y Ageval, y los Diplomas a los ganadores del IV Certamen Innova-emprende.

Al acto asistieron, entre otros, el rector de la Universidad Miguel Hernández, Jesús Rodríguez

Marín, el alcalde de Elche, Diego Maciá, y la directora general del SERVEF, Ana Encabo.

El certificado Universitario 5 Estrellas es un complemento al título oficial de la universidad ilicitana que acredita una formación integral. Se trata de una acción innovadora que consiste en la emisión de un certificado, al finalizar los estudios, que acredita el rendimiento del estudiante en diferentes áreas de su formación.

### Puntuación global

Se otorga a los 100 estudiantes que mejor puntuación global han obtenido al valorar los siguientes méritos: rendimiento académico, nota media del expediente; realización de prácticas en empresas, según el número de horas de prácticas realizadas en empresas; desarrollo de habilidades profesionales, en función del número de horas dedicadas a

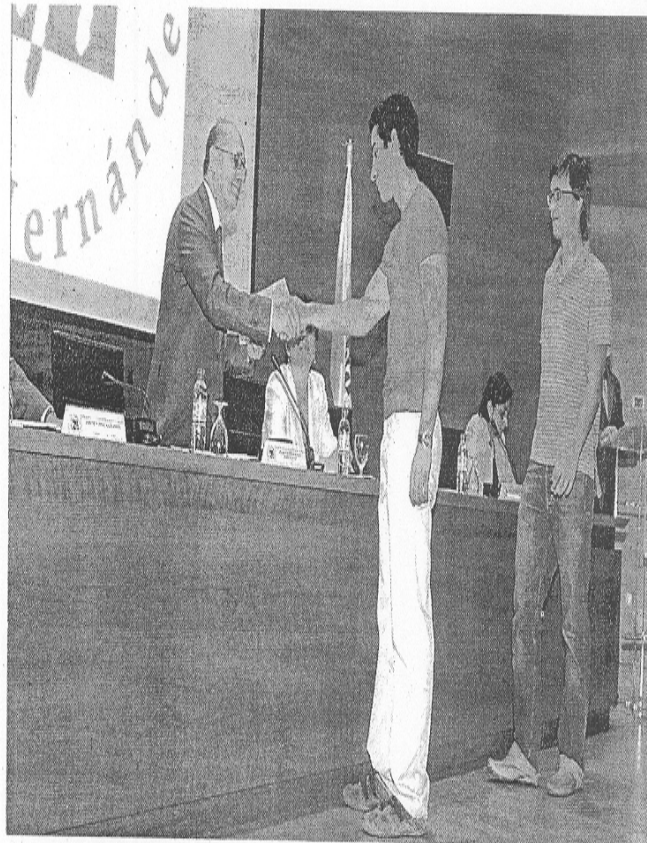

Entrega de certificado a uno de los estudiantes. PACO UCLÉS.

formación complementaria; proyección europea del currículum, se considera el conocimiento de idiomas y la participación en programas de intercambio.

Asimismo se tuvo en cuenta otro aspecto, la implicación y preocupación social, en la que se valora, entre otros aspectos, la

colaboración con ONGs, tutor asesor de estudiantes, delegado de estudiantes.

En el caso de Irene Arias ese fue uno de los valores añadidos. Tal y como aseguró, «tenía claro que quería pasar por la universidad conociéndola a fondo y qué mejor manera que ocupando puestos de

representación de estudiantes».

La joven, de 27 años, ha cursado Ingeniero Agrónomo y Ciencias Políticas. Ha sacado las carreras a año por curso, ha estudiado en el extranjero y tiene todos los títulos de inglés, ha realizado prácticas en dos empresas y conseguido ya un trabajo estable.



**INFORMACION** 14/06/2007: La Umh participa en Sanghai en una sesión sobre jóvenes emprendedores

CÁTEDRA BANCAJA

## La UMH participa en Shanghai en una sesión sobre jóvenes emprendedores

REDACCIÓN

■ La Cátedra Bancaja Jóvenes Emprendedores de la Universidad Miguel Hernández de Elche ha participado en la Conferencia Internacional «Entrepreneurship Teaching Experience Sharing», celebrada en la Universidad de Tongji (Shanghai). Organizada por el consorcio de universidades participantes en la iniciativa Startsim, entre las que se encuentra la Miguel Hernández, la conferencia ha servido de intercambio de experiencias relacionadas con la investigación y el fomento de la creación de empresas en universidades tanto europeas como asiáticas. La cátedra es una iniciativa para impulsar el espíritu emprendedor y la creación de empresas.

**INFORMACION 15/06/2007: Convenio 4000 con Astondoa**

UNIVERSIDAD MIGUEL HERNÁNDEZ

# El rector apuesta porque el futuro de la UMH pase por la innovación y la especialización

Rodríguez Marín hace un balance positivo del curso que acaba pero invita a no relajarse de cara al futuro

J. M. GRAU

**E**l rector de la Universidad Miguel Hernández, Jesús Rodríguez Marín, ha hecho balance del curso que ya está a punto de concluir –de hecho las clases han finalizado y los exámenes están en marcha– y considera que ha sido un ejercicio académico «muy bueno», aunque asegura que no hay que «relajarse» ya que advirtió de que la institución docente tiene todavía mucho trabajo y numerosos retos por delante.

«El balance es muy positivo. Han sido diez años de recorrido muy bueno y hemos conseguido desarrollar una universidad potente pese a los condicionantes que tenía. En cualquier caso creo que hemos conseguido un porcentaje altísimo de los objetivos que teníamos marcados en el proyecto inicial», apuntaba ayer el rector.

Rodríguez Marín señaló que en el presente curso la institución docente tiene el número de alumnos que se preveía a estas alturas, incluso unos pocos más, y que en cuanto a titulaciones se

han conseguido prácticamente todas, salvo alguna excepción.

No obstante, pese a la satisfacción por el trabajo realizado en este curso y en los anteriores, el máximo responsable del ente do-

**La institución buscará implicarse más en las ciudades donde se asientan sus cuatro sedes**

**El Rectorado estudia poner en marcha una formación en diseño o construcción de barcos de recreo**

cente lanzó un mensaje para no caer en el conformismo: «Nos hemos consolidado de forma clara, pero ahora debemos cambiar. Toda la comunidad universitaria hemos hecho un gran esfuerzo, y

está claro que no podemos seguir con los mismos niveles de aceleración en los que hemos estado, por lo que debemos cambiar y ajustarnos a los nuevos tiempos, debemos conseguir que la dinámica de nuestros procesos sean muy ágiles y no se escleroticen».

Jesús Rodríguez Marín señaló que «hemos buscado la calidad y la excelencia, y ahora hay que innovar y mejorar la interacción entre la universidad y la empresa», para añadir que el camino está en la especialización de la propia universidad.

El rector insistió en esa idea de que hay que especializarse y en que la UMH debe emprender de forma clara el camino de la innovación «para liderar el futuro».

En un curso donde se han llevado a cabo las segundas elecciones democráticas al Rectorado y se prepara el camino para los actos de celebración del décimo aniversario de la UMH, el rector también habló ayer de que cabe implicarse aún más con las localidades donde la institución docente tiene sedes: Sant Joan, Orihuela y Altea, además de Elche.



## Convenio 4.000 con Astondoa

Jesús Hernández, gerente de Astondoa, recibió ayer el diploma acreditativo como la empresa 4.000 que firma convenio de colaboración con la Universidad Miguel Hernández. Ayer, ambas entidades suscribieron un acuerdo por el cual alumnos de la institución docente podrán realizar prácticas en la empresa de astilleros con base en Santa Pola.

Por otra parte, el rector apuntó ayer, con motivo de la firma de un nuevo acuerdo de colaboración con la empresa privada Astondoa, de construcción de embarcaciones –lo que coloca a la UMH a la cabeza de las universidades españolas en convenios de

este tipo, según recaló el vicerrector José María Gómez Gras–, que no se descarta crear alguna formación específica, incluso título propio, próximo a la construcción, diseño, interiorismo o arquitectura de embarcaciones de recreo.

## 15/06/2007: Convega organiza cursos sobre parados

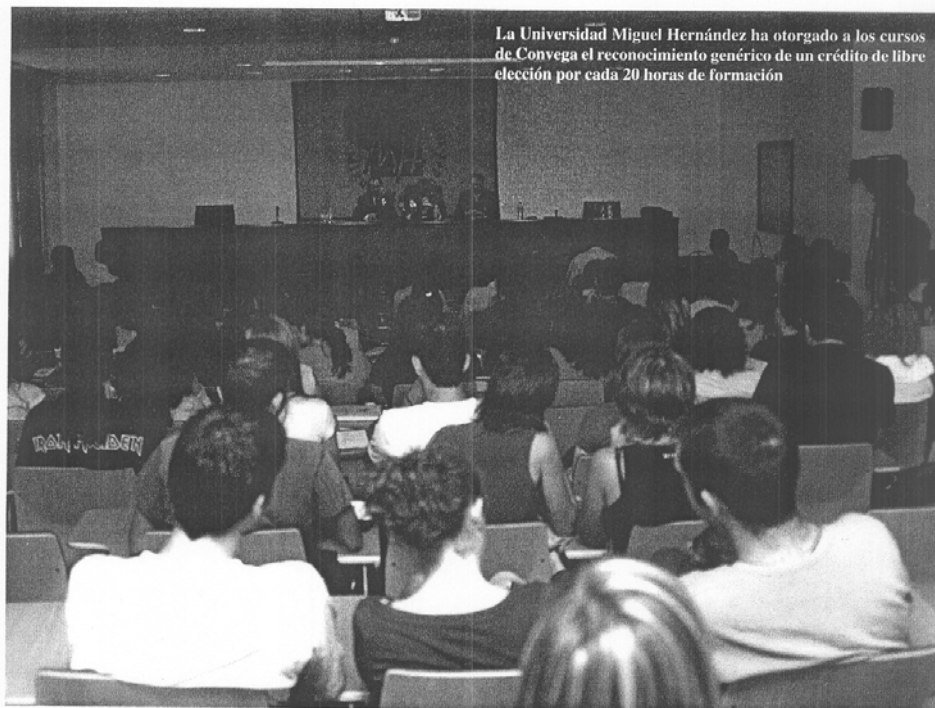

La Universidad Miguel Hernández ha otorgado a los cursos de Convega el reconocimiento genérico de un crédito de libre elección por cada 20 horas de formación

# Convega organiza cursos para parados

**E**l Consorcio para el Desarrollo Económico de la Vega Baja (CONVEGA), ha programado para los próximos meses nueve acciones formativas, en el marco del convenio de colaboración suscrito un año más con el Servef, en las que más de 130 parados participarán hasta finales de año en distintos cursos que se celebran en Albatera, Benejúzar, Catral, Guardamar del Segura, Orihuela, Redován y Rojales.

Este convenio permite desarrollar actuaciones en materia de formación profesional ocupacional para atender las necesidades detectadas en los distintos sectores de la actividad económica atendiendo a la demanda actual del mercado de trabajo de la comarca.

Se impartirán un total de 2.000 horas

lectivas en distintas especialidades como Informática de Usuario, Administrativo Contable, Inglés y Socorrista Acuático. Los cursos se desarrollarán en siete municipios de la comarca que son Albatera, Benejúzar, Catral, Guardamar del Segura, Orihuela, Redován y Rojales, y en ellos participarán más de 130 desempleados hasta el próximo mes de diciembre.

Estas acciones formativas son gratuitas y van dirigidas a todos aquellos trabajadores y trabajadoras demandantes de empleo inscritos en los Centros Servef de Empleo que quieren mejorar su cualificación profesional para desempeñar una ocupación concreta y adecuada a las necesidades del mercado de trabajo de la comarca de la Vega Baja.

El conocimiento de idiomas y el dominio de la informática, de uso gene-

ralizado en el ámbito empresarial, son de los requisitos más frecuentes en las ofertas de trabajo remitidas a Convega por las empresas de la zona. En respuesta a esta creciente demanda, y dado que la Formación constituye un valor estratégico ante los procesos de cambio económico, tecnológico y social, de cara a las exigencias de competitividad del sistema productivo de bienes y servicios, se ha diseñado una amplia programación formativa en colaboración con el Servef.

Además, la Universidad Miguel Hernández ha otorgado a los cursos de Convega el reconocimiento genérico de un crédito de libre elección por cada 20 horas de formación, dentro del acuerdo en materia de educación y empleo a través de programas de cooperación educativa firmado con el Consorcio. *JESÚS ZERÓN*

**INFORMACION** 19/06/2007: Finaliza la formación en competencias profesionales

CAMPUS

## Finaliza la formación en competencias profesionales

■ Con la participación de responsables de Seur, Eulen, Telefónica, Pikolinos, Grupo Levantina y Decathlon ha finalizado la segunda edición del título universitario de «Experto en habilidades y competencias profesionales», enmarcado en la «Cátedra de inserción laboral de la UMH».

**EL CHE** 20/06/2007: Finaliza la Cátedra de Inserción laboral con una destacada colaboración empresarial

## Finaliza la Cátedra de Inserción Laboral con una destacada colaboración empresarial

**A.B.-** Con la participación de los responsables de recursos humanos de las empresas Seur, Eulen, Telefónica, Pikolinos, Grupo Levantina y Decathlon, líderes en sus respectivos sectores productivos, ha finalizado la segunda edición del Título Universitario de 'Experto en Habilidades y Competencias Profesionales', enmarcado en la 'Cátedra de Inserción Laboral de la Universidad Miguel Hernández'. La colaboración práctica de estas empresas ha permitido fortalecer la visión empresarial en la formación en

competencias profesionales relacionadas con las titulaciones de la UMH y en el ámbito de la inserción laboral de titulados universitarios.

El Título de 'Experto Universitario en Habilidades y Competencias Profesionales' es un programa de formación complementaria que, en paralelo con los estudios universitarios, permite a los estudiantes de la UMH desarrollar habilidades y competencias profesionales que cuenta con el patrocinio de Eulen, Seur y Telefónica.

**INFORMACION** 23/06/2007: El ilicitano Santiago Ambit representa alicante en un concurso

PROYECTO EMPRESARIAL

# El ilicitano Santiago Ambit representa a Alicante en un premio de emprendedores

D. LÓPEZ

**S**antiago Ambit Gómez, un estudiante ilicitano de Ingeniería Técnica Agrícola en la Universidad Miguel Hernández de Elche, representará a la provincia de Alicante en la fase final del Premio Emprendedor Escuela de Negocios-EOI tras haberse clasificado y resultado ganador de este certamen en la fase provincial.

Santiago Ambit participa con el proyecto denominado Future Advertising, que consiste en una plataforma de distribución y venta de contenidos digitales a través de unos paneles que incorporan una pantalla táctil. El estudiante ilicitano, que ya ostenta una larga trayectoria de premios y galardones, tiene intención de llevar a la práctica este proyecto. Para ello, según explicó, ha llegado a un acuerdo verbal con el buscador en internet Google con el fin de ofrecer a través de un sistema que ubicará en comercios o en la



El universitario Santiago Ambit

misma calle, cualquier tipo de música, vídeos, información de restaurantes, cines, espectáculos o, incluso, medios de comunicación digitales.

Ambit comentaba que su objetivo es que esta iniciativa empresarial sea una realidad en marzo del próximo año como muy tarde. «La tecnología ya está des-

arrollada y la inversión global rondaría los 65.000 euros, aunque estamos trabajando con otras empresas asociadas», comentó.

El estudiante de Ingeniería Técnica Agrícola estará en Madrid los días 16, 17 y 18 del próximo mes de julio para optar a un premio final de 30.000 euros después de que en la Comunidad Valenciana se presentaran 67 candidaturas, en su mayoría del ámbito del medio ambiente y los servicios, a un certamen que se creó en 2003 con la intención de fomentar el espíritu emprendedor entre alumnos universitarios.

Junto a Ambit, también representará a la provincia de Alicante Esteban Molina, aunque éste es un estudiante de Ingeniería Técnica de Informática de la Universidad Católica de Murcia. Molina presenta un portal en internet par alquilar programas informáticos de gestión empresarial a través de una cuota mensual.

## **La verdad** 23/06/2007: Santiago Ambit gana el Premio Emprendedor EOI de la provincia

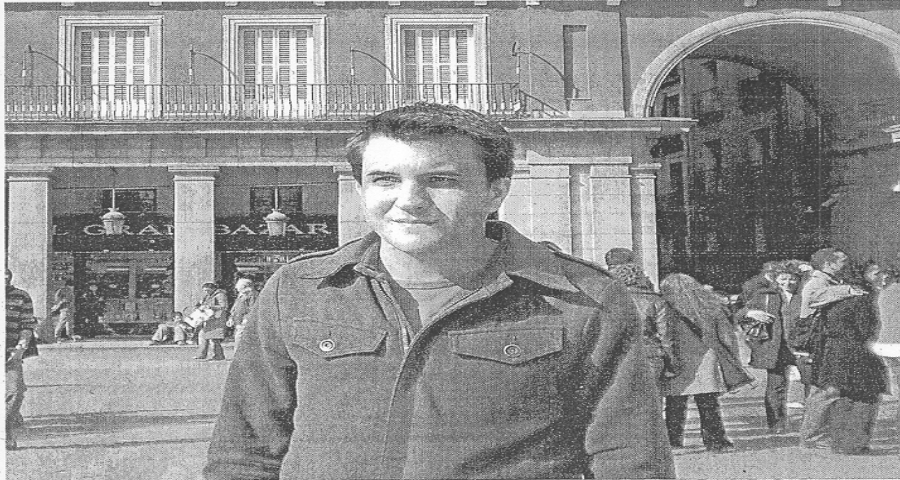

**GALARDÓN.** Santiago Ambit, licenciado de la UMH y premiado por su proyecto. /L.V.

# Santiago Ambit gana el Premio Emprendedor EOI por la provincia

El ilicitano, licenciado en Ingeniería Técnica Agrícola, presentó una plataforma de distribución y venta de contenidos digitales

SOFÍA SEMPERE ELCHE

El ilicitano Santiago Ambit, de 22 años, licenciado en Ingeniería Técnica Agrícola por la Universidad Miguel Hernández (UMH) ha ganado la primera fase de la quinta edición del Premio Emprendedor EOI-Escuela de Negocios, con el proyecto titulado *Future Advertising*. Ambit, junto al alicantino Esteban Molina, representará a la provincia en la final que tendrá lugar en Madrid los días 16, 17 y 18 de julio.

Ambit presentó una plataforma de distribución y venta de contenidos digitales a través de paneles que incorporan una pantalla táctil desde donde se descargarán los contenidos al móvil, PDA, iPod o videoconsolas portátiles. «Son contenidos que están en la red y no tienen un soporte como el papel o un cd», aseguró el ingeniero.

Según Ambit, es «una especie de cajero automático, pero lo que hace es que a través de su panel el usuario se descargará información digital. Una de las posibles aplica-

### PROYECTO

- ▶ **Nombre:** Future Advertising
- ▶ **Que es:** Es una plataforma de distribución y venta de contenidos digitales.
- ▶ **Utilidades:** Para descargar música, vídeos, información turística, ... al móvil, PDA, o similares.
- ▶ **Precio de venta:** Entre 3.000 y 6.000 euros dependiendo de las aplicaciones que se le asignen.

ciones sería colocarla en la oficina de turismo y el usuario podría descargarse al móvil el mapa de la ciudad, los bares y restaurantes, las zonas turísticas».

Pero tiene muchas más posibilidades, como descarga de música que sólo esté en versión digital, en las inmobiliarias para que los compradores vean un vídeo de los pisos que le interesen desde sus aplicaciones como un PDA, o en el metro para obtener un periódico digital, etc.

Tras llegar a un acuerdo con el buscador Google, este ingeniero ofrecerá a través de este

aparato, que se ubicará en comercios o en la misma calle cualquier tipo de música, vídeos, informaciones de cines, espectáculos, etc.

### Utilidades

«La idea se me ocurrió porque quería explotar más las utilidades del móvil y otros aparatos al salir a la calle. Vi una necesidad cara al futuro», señaló.

Ambit no pensó que pudiera ganar. «Había una dura competencia. Me sorprendí mucho cuando dijeron mi nombre». Por el momento ya ha ganado una beca de formación en un master impartido en EOI, valorado en 4.000 euros. Ahora, en Madrid, puede lograr un premio valorado en 30.000 euros (12.000 euros en efectivo y un master en EOI valorado en 18.000).

En la final tendrá que competir con 14 universitarios más procedentes de Cataluña, Castilla-La Mancha, Extremadura, Castilla y León, Galicia y los ganadores de Valencia y Castellón.

Para esa importante cita el ilicitano está preparando la exposición para defender su *Future Advertising*. Por el momento, la máquina físicamente no existe, pero la estructura y el interior sí. El ingeniero aseguró que está hablando con una empresa y espera que dentro de dos meses el prototipo esté realizado en acero. «Es una tecnología muy sencilla». El precio del sistema es de unos 500 o 600 euros, el sistema informático cuesta unos 300 y los servicios 500.

«El precio de venta de *Future Advertising* va desde los 3.000 a los 6.000 dependiendo de las aplicaciones que tenga, depende de la gestión del contenido interior», afirmó el ingeniero ilicitano.

## Innovadores proyectos

S. S. ELCHE

A pesar de su juventud, Santiago Ambit ha conseguido muchos premios por sus innovadoras ideas. El año pasado logró cinco galardones en diferentes certámenes con uno de sus proyectos.

En ese caso consistía en crear una empresa dedicada a adaptar cualquier entorno para ser cap-

tado con los cinco sentidos.

Uno de sus productos era el zapato Sense, un tipo de calzado para invidentes que les permitirá orientarse mejor y más fácilmente, a través de una membrana que detecta y amplifica las pisadas. En el catálogo de productos de su empresa también incluía el suelo guía, a base de baldosas de caucho para la orientación de personas con problemas de visión.

Ambit tiene una larga trayectoria y todavía le queda mucho por recorrer:

**INFORMACION 27/06/2007: Convenios para incentivar la cualificación**

ORIHUELA

# La EPSO invierte más de tres millones en el nuevo edificio departamental

La UMH adjudica el proyecto para nuevas instalaciones y pone en marcha la planta de compostaje experimental

D. PAMIES

La Escuela Politécnica Superior de Orihuela (EPSO) en Desamparados contará el próximo curso con un nuevo edificio departamental. La Universidad Miguel Hernández (UMH) ha invertido más de tres millones de euros (seiscientos millones de las antiguas pesetas) en el nuevo inmueble. Además la UMH ha adjudicado el contrato de redacción del proyecto de un segundo edificio departamental por 183.000 euros.

Con las instalaciones actuales, en la que han estado los departamentos durante tres décadas, situados en torno a la plaza central del Campus, el director de la EPSO, Juan José Ruiz Martínez, indica que se están barajando distintas alternativas para su «reciclaje» a otro uso.

En una de las inversiones más importantes realizadas en este recinto de la Escuela Politécnica, que tiene cien mil metros cuadrados superficie y que inició su andadura académica a principios de los años setenta, recogiendo la tradición de cualificación agrícola del Bajo Segura.

EL DATO

## Convenios para incentivar la cualificación

El número de alumnos para el próximo curso en la Escuela Politécnica superará los 1.400, de los que 150 desarrollan sus clases de informática de Gestión en el Campus urbano de Las Salesas. La escasez de licenciados cualificados en muchas áreas ha «puesto las pilas» a empresas agroalimentarias y entidades financieras que durante el curso que viene financiarán y becarán los estudios de quince alumnos a través de varios convenios con la UMH. La EPSO ofrece los estudios de Ingeniero Agrónomo e Ingeniero Técnico Agrícola en distintas especialidades, además de Ingeniero Técnico en Informática de Gestión, licenciado en Ciencia y Tecnología de los Alimentos y Licenciado en Enología

Además de esta inversión durante el curso anterior se concluyeron las obras del singular edificio la «Barraca», que da la bienvenida a los alumnos en el acceso principal, para adaptarlo como edificio de Recepción y Exposiciones, con un presupuesto de 347.253 euros, y terminaron las obras de rehabilitación del Aulario Nº 1 (antiguo), con un presupuesto de 294.235 euros. También este Campus ha mejorado el campo de de rugby existente con un graderío descubierto con capacidad para 450 espectadores.

### Investigación

Una de las experiencias más llamativas que se han puesto en marcha el curso 2006/2007 ha sido la nave experimental de Edafología, popularmente conocida entre el equipo docente y los estudiantes como la «planta de compostaje», situada junto a la granja de animales. Se levantó con un presupuesto de 96.191 euros. En estas instalaciones se están investigando nuevas vías de reciclaje de residuos para el rechazo de producciones a las que hasta ahora no se les daba uso, como los deshechos de la producción

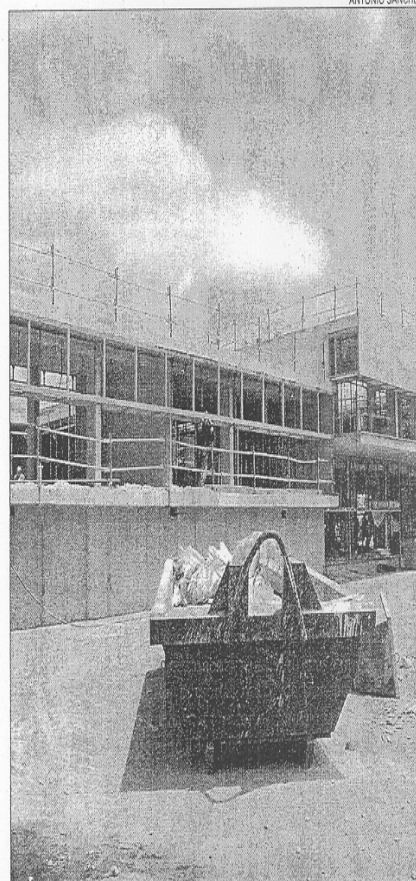

ANTONIO SÁNCHEZ

El nuevo edificio departamental de la EPSO en una imagen tomada ayer

## La UMH aparca el proyecto para conectar el Campus a la N-340 con un puente sobre el río

de vino. «Es un tema de mucha actualidad y en el que genera preocupación», explica el director de la EPSO, Juan José Ruiz.

La UMH ha dejado apartado de momento el proyecto de finales de

los noventa para conectar el Campus de Desamparados con la Nacional 340 a través de un puente sobre el Segura. El acceso actual a la Universidad es muy cómodo para los estudiantes y profesores por la carretera que une Beniel y Desamparados con Orihuela ciudad. Es uno de los escasos viales del término con carril bici. Otra historia es cuando se acerca alguien que no conoce la zona. El director de la Escuela, Juan José Ruiz Martínez, especifica que se trata de un proyecto que implica el visto bueno de muchas administraciones distintas.



## LAS PROVINCIAS 27/06/2007: 2000 universitarios de Alicante realizarán cursillos de Formación a la Carta en 2008

# 2.000 universitarios de Alicante realizarán cursillos de formación a la carta en 2008

24 empresas trabajarán con los alumnos de la UA y 19 lo harán con estudiantes de la UMH

ELENA CRIADO ■ ALICANTE

Más de 2.000 alumnos que cursan estudios universitarios en las universidades de Alicante (UA) y Miguel Hernández de Elche (UMH) se beneficiarán el próximo curso académico del programa de Formación a la Carta dirigido a Empresas impulsado por la Conselleria de Empresa, Universidad y Ciencia.

La administración de enseñanza superior ha recibido una propuesta de 24 ofertas formativas de la UA y 19 de la UMH para el curso 2007-2008 del programa de Formación a la Carta. La comisión encargada de esta iniciativa tiene que aprobar los cursos del próximo año, pero las ofertas recibidas para esta convocatoria han superado con creces los datos de los años anteriores.

De hecho, en su primer año de funcionamiento (curso 2005-2006), el plan formativo puso en marcha 3 ofertas en la UA y 7 en la UMH de Elche. En el ejercicio 2006-2007 la UA impartió 10 cursos del Programa de Formación a la Carta y la UMH 14.

"Esta iniciativa está teniendo una repercusión muy positiva y satisfactoria en los agentes implicados en su desarrollo que fundamentalmente son los alumnos, los empleadores y las propias universidades", apuntó ayer el conseller de Empresa, Universidad y Ciencia, Justo Nieto.

Este programa es una iniciativa pionera que puso en marcha la conselleria de Empresa, Universidad y Ciencia hace dos años con el fin de acercar la realidad empresarial y las necesidades formativas de las pymes de la Comunitat a los estudiantes universitarios, al mismo tiempo, que permite a los centros universitarios una actualización permanente de la oferta y contenidos formativos como respuesta a la demanda de los empleadores.

El programa ha tenido una gran acogida por parte de los agentes implicados (universidades, empleadores y alumnos) y fruto de ello es la gran demanda que están teniendo estos cursos entre los alumnos,

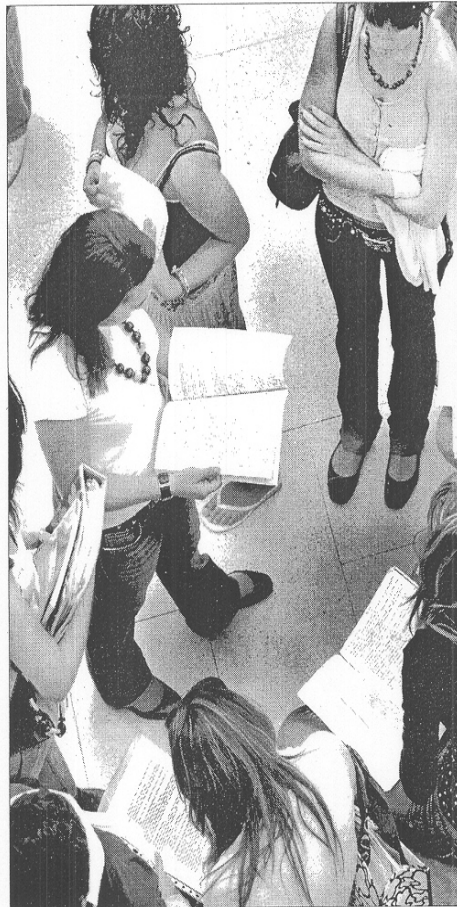

Un grupo de estudiantes respasan apuntes antes de un examen. /R. MILÁN

que son los grandes beneficiados, ya que les permite conocer de primera mano la realidad empresarial y las necesidades concretas de formación específica de muchos empleadores.

Para Nieto, "el programa de Formación a la Carta está dirigido a fa-

vorecer el empleo de los titulados, mejorar la calidad de la oferta formativa y planes de estudios de las universidades y mejorar la integración de los alumnos universitarios en la sociedad y sus necesidades".

Las empresas o instituciones proponen una formación concreta que

### DATOS

● **Iniciativa.** En el curso 2005-2006 se puso en marcha, por primera vez, el programa de Formación a la Carta, en la que se implicaron 10 empresas de la provincia, y que busca mejorar la cualificación de los universitarios y actualizar la oferta laboral.

● **Empresas.** 77 firmas alicantinas han trabajado con las universidades de Alicante y Miguel Hernández de Elche para mejorar la formación de los alumnos de últimos cursos y facilitar así su inserción en el mercado de trabajo.

● **Planificación.** El contenido de los cursos los proponen las empresas y los propios trabajadores imparten los seminarios.

no se da en la titulación y que servirá para especializar al futuro titulado en un perfil laboral que está entre las necesidades de las empresas. Los cursos impartidos son ofrecidos por los profesionales de las empresas o instituciones que han demandado la oferta formativa y coordinados por los profesores de las universidades.

Así, Nieto destacó "la implicación de los empleadores en esta tercera edición en la provincia de Alicante, pues se han incrementado notablemente las propuestas respecto al curso pasado, lo que viene a demostrar que este programa ha calado y ha interesado a las empresas e instituciones de la provincia de Alicante".

Con esta formación específica, los estudiantes de los campus alicantinos tienen la posibilidad de cursar una oferta formativa dada por las empresas lo que les permite mejorar su currículum académico con una oferta que se ajusta a las necesidades reales de las empresas de la Comunitat Valenciana.

## ELCHE 28/06/2007: La UMH firma un convenio de colaboración con cinco empresas

### La UMH firma un acuerdo de colaboración con cinco empresas

N.E.- La Universidad Miguel Hernández firmará hoy en la Sala de Prensa del edificio La Galia del campus de Elche un acuerdo de colaboración con los representantes de las empresas Ámbito Ciudad, Clave Informática, Estrategia y Dirección, JPD Ingenieros y Nilumaly Consultores, dentro del programa del Observatorio Ocupacional 'Consultores Universitarios'. Mediante esta firma,

los emprendedores de la UMH podrán recibir asesoramiento gratuito sobre diversos temas de la mano de estas cinco empresas. El programa 'Consultores Universitarios', vinculado al Programa de Emprendedores Universitarios, se puso en marcha en 2003 y desde entonces se han sumado 22 empresas y se han beneficiado más de 1.200 miembros de la comunidad universitaria.



*El acuerdo se firma hoy en el Campus de Elche*

**INFORMACION 03/07/2007: Asesoría gratis**

Un momento de la firma entre los representantes de las empresas y la Universidad Miguel Hernández

## Acuerdo de asesoría gratis

La Universidad Miguel Hernández ha suscrito un acuerdo de colaboración con los representantes de las

empresas Ámbito Ciudad, Clave Informática, Estrategia y Dirección, JPD Ingenieros y Nilumaly Consultores, dentro del programa del Observatorio Ocupacional «Consultores Universitarios». Gracias a este convenio, los emprede-

dores de la UMH podrán recibir asesoramiento gratuito sobre diversos temas de la mano de estas cinco empresas. 22 empresas y más de 1.200 alumnos se han beneficiado hasta ahora del mencionado programa del Observatorio.

**INFORMACION** 04/07/2007: La Universidad premia a Inerzia, Mustang y Autobuses de Elche.

RECONOCIMIENTO

# La Universidad premia a Inerzia, Mustang y Autobuses de Elche

La nueva distinción creada en el décimo aniversario de la UMH para destacar la calidad y la trayectoria también se concederá mañana a las firmas Terra Fecundi y Future Advertising

REDACCIÓN

La Universidad Miguel Hernández de Elche entrega mañana noche sus primeros premios Empresas UMH 5 Estrellas. Los distinguidos serán la firma de moda y calzado Mustang, la empresa de servicios agrícolas Terra Fecundis, el grupo empresarial de inmobiliaria y automoción Inerzia, la empresa perteneciente al Grupo Costa Azul, Autobuses Urbanos de Elche, y el proyecto empresarial Future Advertising.

Entre las empresas más destacadas de la provincia relacionadas con la Universidad, el jurado decidió primar, la trayectoria de las empresas, la excelencia en el desempeño con calidad de sus actividades, su colaboración para hacer realidad proyectos universitarios y su proyección empresarial. También se acordó primar la

figura del «Emprendedor 5 Estrellas», especialmente para destacar la labor y los méritos de estudiantes o ex estudiantes con potencial emprendedor.

El jurado señala en el acta de los premios los motivos por los cuales se ha distinguido a cada una: la empresa de moda y calzado Mustang será reconocida por su larga trayectoria empresarial en sus 40 años de vida de la marca; el Grupo Inerzia por su crecimiento e internacionalización y al Grupo Costa Azul (Autobuses Urbanos de Elche) por su excelencia en la calidad de los servicios prestados.

Adicionalmente, Terra Fecundis, dedicada a la prestación de servicios agrícolas, también será premiada por su nivel de desarrollo empresarial y haber sido creada por un licenciado de la UMH, Celedonio Perea. Esta em-

presa cuenta en la actualidad con casi mil empleados y cerca de diez millones de euros de facturación.

El último de los galardones será para el estudiante de la UMH Santiago Ambit y su proyecto

**La entrega de los galardones se llevará a cabo en el transcurso de una velada en el campus**

empresarial Future Advertising, premiado en multitud de ocasiones por diversas instituciones nacionales por sus innovadores planteamientos de empresa.

El jurado, en esta primera edición convocada con motivo del

décimo aniversario de la Universidad, ha estado presidido por el presidente del Consejo Económico y Social de la UMH, Emilio Cano Cerdán, y han formado parte: el rector, Jesús Rodríguez Marín; el vicepresidente del Consejo Económico y Social, Francisco Borja Miralles; el vicerrector de Asuntos Económicos, Empleo y Relación con la Empresa, José María Gómez Gras; el gerente de la UMH, Rafael Gandía Balaquer, y el director del Observatorio Ocupacional de la Universidad, Domingo Rafael Galiana.

Los premios se entregarán en el acto que se desarrollará en la plaza de la Dama y el Poeta, frente al edificio de La Galia, y contará con la colaboración de una veintena de importantes empresas de la provincia, así como de algunas instituciones y asociaciones empresariales.

ENTREGA DE DIPLOMAS

**El presidente de la CEOE asiste a un acto académico**

El campus acogerá mañana el acto «La Universidad y la Empresa: Una relación para la competitividad del S. XXI», en el que se realizará la entrega de diplomas a la primera promoción de Experto Universitario en Habilidades y Competencias. Al evento presidido por el rector, Jesús Rodríguez Marín, asistirán, entre otros empresarios, el presidente de la CEOE, Gerardo Díaz Ferrán, el de Coepa, Modesto Crespo Martínez, y el de la Cierval, Rafael Ferrando Giner. El acto se celebrará a partir de las 18:30 horas en el Rectorado.

***La verdad*** 04/07/2007: El Observatorio potenciará la inserción laboral de los estudiantes

## El Observatorio de la UMH potenciará la inserción laboral de los estudiantes

M.T.B. ELCHE

El Observatorio Ocupacional de la Universidad Miguel Hernández (UMH) está tomando el pulso a sus *clientes* al reunirse con representantes de los estudiantes, delegados, becarios AEIOU de orientación universitaria, alumnos 1:100 y otros colaboradores. El objetivo es conocer de primera mano sus inquietudes y opiniones respecto a los servicios ofertados en materia de inserción laboral.

Tras la presentación de las nuevas instalaciones y novedades del servicio, se abrió el debate entre los participantes. Según el Observatorio, se cumplió el objetivo: asentar nuevas pautas de trabajo para enfatizar los servicios más demandados por los universitarios.

Entre otras actividades, se planteó la posibilidad de realizar unas jornadas de acercamiento de los estudiantes al Observatorio. Mientras tanto este servicio universitario potenciará sus programas de empleo, la realización de prácticas en empresas y la formación continua de profesionales de alta inserción laboral.

**ELCHE** 04/07/2007: La UMH entrega el jueves sus premios 5 Estrellas

## La Universidad Miguel Hernández celebra el jueves sus premios '5 Estrellas'

La UMH ha premiado las mejores empresas de la provincia



*Terra Fecundis, Grupo Inerzia, Autobuses Urbanos, y Future Advertasing han sido premiadas*

**N.E.-** La Universidad Miguel Hernández de Elche entregará la noche del jueves 5 de julio los primeros premios Empresas UMH 5 Estrellas. Los distinguidos serán la empresa de moda y calzado Mustang, la empresa de servicios agrícolas Terra Fecundis, el grupo empresarial de inmobiliaria y automoción Inerzia, la empresa perteneciente al Grupo Costa Azul, Autobuses Urbanos de Elche y el proyecto empresarial Future Advertising.

El jurado decidió primar, entre las empresas más destacadas de la provincia relacionadas con la Universidad, la trayectoria de las empresas, la excelencia en el desempeño con calidad de sus actividades, su colaboración para hacer realidad proyectos

universitarios y su proyección empresarial. También se acordó primar la figura del 'Emprendedor 5 Estrellas', especialmente para destacar la labor y los méritos de estudiantes o ex estudiantes con potencial emprendedor.

El jurado señala en el acta de los Premios los motivos por los cuales se ha distinguido a cada empresa: la empresa de moda y calzado Mustang será distinguida por su larga trayectoria empresarial en sus 40 años de vida de la marca; el Grupo Inerzia, por su crecimiento e internacionalización, y al Grupo Costa Azul (Autobuses Urbanos de Elche) por su excelencia en la calidad de los servicios prestados.

**ELCHE** 04/07/2007: La UMH celebra una jornada para promover las relaciones universidad-empresa

## La UMH celebra una jornada para promover la relación entre universidad y empresa



*El campus ilicitano de la Universidad Miguel Hernández*

N.E.- La Universidad Miguel Hernández de Elche (UMH) acogerá hoy el acto 'La Universidad y la Empresa: Una relación para la competitividad del S. XXI', en el que se realizará la entrega de diplomas a la Primera promoción del Título de Experto Universitario en Habilidades y Competencias. Al evento, que estará presidido por el Rector de la UMH, Jesús Rodríguez Marín, asistirán, entre otros empresarios, el Presidente de la CEOE, Gerardo Díaz Ferrán, el de COEPA, Modesto Crespo Martínez, y el de la CIERVAL, Rafael Ferrando Giner. El acto se celebrará a partir de las 18:30 horas en el Salón del Actos del edificio Rectorado y Consejo social del campus de Elche de la UMH.

El Título de Experto Universitario en Habilidades y Competencias Profesional de la Cátedra de Inserción Laboral de la UMH está patrocinado por las empresas Eulen, Seur y Telefónica. Este Título está dirigido a todos los estudiantes matriculados en la UMH, independientemente de sus estudios, ya que se plantea como una formación complementaria en habilidades y competencias profesionales. Estos estudios ofrecen la oportunidad de adquirir destrezas y completar la formación en otros aspectos distintos a los eminentemente científicos, técnicos o artísticos propios de cada titulación. Este curso académico se ha impartido, dentro de la Cátedra, 33 cursos, 20 talleres y 13 seminarios.

**La verdad** 07/07/2007: La UMH siempre junto a la empresa

UNIVERSIDAD MIGUEL HERNÁNDEZ MENCIÓN DE HONOR

## UMH, siempre junto a la empresa

El vicerrector José María Gómez Gras, destaca la implicación en el ámbito empresarial de la zona

P. ANTON ELCHE

La importante vocación empresarial de la Universidad Miguel Hernández le ha llevado a ser reconocida por Asemvega en una de sus menciones de honor este año. José María Gómez Gras, vicerrector de Asuntos Económicos, destaca que «Asemvega y otras muchas instituciones están reconociendo el enfoque hacia la empresa que siempre nos ha caracterizado y que redundará en beneficio de los estudiantes».

Son innumerables las iniciativas que durante los diez años de trayectoria de la UMH, se han materializado para conseguir una mayor implicación en el tejido empresarial de la provincia, y cuyos frutos ya se están recogiendo.

Gómez Gras asegura que «hemos alcanzado el pleno empleo de nuestros estudiantes». Cabe recordar que recientemente se llevó a cabo la firma del convenio número 4.000, que facilita las prác-

ticas de los alumnos de la UMH, así como en muchos casos, su futuro laboral. «No sólo se trata de un complemento a la formación de los universitarios, acercándoles a la realidad de la empresa, sino además, la posibilidad de encontrar un empleo». Ahora, además, el esfuerzo de la UMH va encaminado en que dicho empleo se adapte al máximo a los estudios realizados y sea de calidad.

El enfoque empresarial de la UMH también se refleja en su política de calidad, que ha quedado bien constatada gracias a los sellos de calidad obtenidos a lo largo de este tiempo. Uno de los últimos se consiguió hace unos días, con el Sello de Excelencia Europea 500+, por el enfoque y sistema de gestión de Calidad implantado. Para lograrlo, la UMH ha sido evaluada por auditores externos acreditados siguiendo los criterios de la Fundación Europea para la Gestión de la Calidad.

La vocación empresarial de la UMH redundará no sólo en favor de los estudiantes, sino de las propias



UNIVERSIDAD. El vicerrector de Asuntos Económicos de la UMH, José María Gómez Gras. / P.A.



El rector Rodríguez Marín recoge el premio de manos de Blas Sánchez. / P.A.

empresas, que demandan mano de obra cualificada, especialmente en el ámbito de las especialidades técnicas, tal y como aseguraron representantes empresariales de la Vega

Baja en la gala de entrega de los premios.

«Hay que ir más allá de una mera relación con las empresas, para que la presencia de estas en una universidad sea permanente y los alumnos sepan de primera mano lo que se espera de ellos cuando inicien su etapa laboral», comenta José María Gómez Gras.

Las iniciativas de la UMH en este campo se multiplican. Desde que se creó el Observatorio Ocupacional, el trabajo ha sido constante, y hoy en día, se pueden encontrar programas de todo tipo como el UMH Club Éxito, donde se hace un seguimiento del universitario que inicia su trayectoria profesional.



**LAS PROVINCIAS****12/07/2007: Fomenta la movilidad de los administrativos****UMH**

## **Fomenta la movilidad de los administrativos**

La UMH ha celebrado una jornada de presentación de las acciones de Benchmarking (visita del personal a otros campus nacionales e internacionales) realizadas durante este curso. Se expusieron trece experiencias desarrolladas por Personal de Administración y Servicios (PAS) en los diferentes campus.

**La verdad** 12/07/2007: La UMH envía a su personal de servicios a otras universidades para copiar proyectos

## La UMH envía a su personal de servicios a otras universidades para copiar nuevos proyectos

M.T.B. ELCHE

La Universidad Miguel Hernández (UMH) ha celebrado recientemente una jornada de presentación de *Benchmarking*. Con ese término se denomina a las visitas del personal a otras universidades nacionales e internacionales para conocer y aprender su gestión, realizadas en este caso en el presente curso.

Según la institución académica, se expusieron trece experiencias de este tipo desarrolladas por personal de administración y servicios en las universidades de Cambridge, Sunderland, Sheffield, Manchester, Escuela de Negocios de Manchester, Autónoma de Barcelona, La Rioja, Burgos, Pompeu Fabra, León, Navarra y Jaume I.

Esta iniciativa, denominada *Programa de Benchmarking* y convocada por resolución rectoral, se enmarca en las acciones recogidas en el II Plan director para la calidad de la gestión. Con este proyecto se pretende, según la institución, identificar buenas prácticas para intentar adaptarlas a la UMH.

El programa ha sido financiado desde la Generalitat con los fondos obtenidos por los buenos resultados conseguidos por la UMH en el Sistema de Indicadores de Universidades Valencianas.

### Financiación

Las experiencias presentadas en las citadas jornadas han versado sobre diversos temas, tales como los servicios relacionados con la atención universitaria e inserción laboral, asuntos económicos y de investigación, cursos de postgrado, nuevas tecnologías, innovación docente, atención al usuario y radios universitarias.

La jornada, tal y como comentan desde la Miguel Hernández, ha sido una oportunidad para compartir conocimientos e identificar nuevas actuaciones a desarrollar.

La intención de la universidad es continuar potenciando este tipo de iniciativas los próximos cursos académicos, mediante la asignación de recursos económicos procedentes de la financiación extraordinaria.

**INFORMACION 27/07/2007: Ampliación del programa Erasmus.**

INFRAESTRUCTURAS

# El nuevo Conservatorio y el Auditorio Municipal se construirán en la UMH

J. P.

■ La Universidad Miguel Hernández ha llegado a un acuerdo con el Ayuntamiento para la construcción dentro del campus de un Auditorio Municipal y de un nuevo Conservatorio de Música, según se anunció al término de la reunión de la comisión mixta que se celebra periódicamente para abordar asuntos urbanísticos.

Ambos edificios se construirán en suelo cedido en su momento por el Ayuntamiento a la Generalitat Valenciana para la creación del campus ilicitano. En el caso del Auditorio, la Conselleria de Educación deberá ahora devolver el suelo a la institución que financió su compra.

La construcción se levantará en un solar de 7.886 metros cuadrados situados junto al edificio Torreblanca que tiene fachada a la avenida del Ferrocarril. El alcalde, Alejandro Soler, explicó que todavía no se ha encargado la redacción del proyecto, que se acometerá a lo largo de la presente

**i EXTRANJERO**

## Ampliación del programa Erasmus

■ La Comisión Europea ha concedido a la Universidad Miguel Hernández la ampliación de la Carta Universitaria Erasmus hasta 2013. Este documento permitirá que los estudiantes de la UMH puedan contar con una subvención para hacer prácticas en el extranjero, en virtud de acuerdos bilaterales suscritos al efecto. Esta carta es el documento mediante el cual las universidades europeas pueden participar en estos intercambios.

legislatura. Dentro del campus también quedará el nuevo Conservatorio de Música. Durante la visita efectuada en la mañana de

ayer a la Universidad Miguel Hernández, el conseller de Educación, Alejandro Font de Mora, recordó que su departamento contempla la construcción de nueve conservatorios, uno de ellos profesional y en Elche. El edificio se levantará en un solar de 5.000 metros cuadrados situados entre la Escuela Oficial de Idiomas y la antigua fábrica de Cáster.

El Ayuntamiento y la Universidad están de acuerdo en la construcción del conservatorio dentro del campus y «sólo queda que la Conselleria de Educación inicie los trámites», explicó el rector, Jesús Rodríguez Marín.

La construcción de ambos edificios va a quedar próxima a la Escuela de Idiomas y al Instituto Misteri d'Elx y va a convertir a esta zona del campus en un punto de referencia para los ciudadanos, según Rodríguez Marín. El rector expresó su deseo de que los estudios de música y de idiomas puedan alcanzar en un futuro el carácter de universitarios.

**INFORMACION** 23/08/2007: La Oficina que gestiona las prácticas ocupará nueva sede en septiembre

UNIVERSIDAD

## La oficina que gestiona prácticas para alumnos ocupará nueva sede en el Rectorado en septiembre

J. M. G.

El Observatorio Ocupacional de la Universidad Miguel Hernández cambiará de ubicación para mejorar sus prestaciones de cara al alumnado. El servicio, responsable de facilitar prácticas a los estudiantes, así como de darles las herramientas para que se integren en el mercado de trabajo, una vez terminen sus estudios, pasará de estar ubicado en la planta baja del edificio Hélike, a hacerlo en unas dependencias mucho más amplias en el edificio que acoge el Rectorado y el Consejo Social.

Tras diez años en la misma ubicación, a partir de este próximo mes de septiembre, el Observatorio Ocupacional tiene previs-

**El Observatorio Ocupacional tendrá mayores instalaciones y podrá ofrecer espacios de consulta**

to abrir sus puertas en un amplio espacio desde el que se gestionarán las prácticas profesionales en empresas e instituciones públicas.

«El traslado de sede nos va a permitir mejorar el servicio. Se nos habían quedado pequeñas las dependencias y ahora vamos a tener, incluso, un espacio adecuado para que los estudiantes

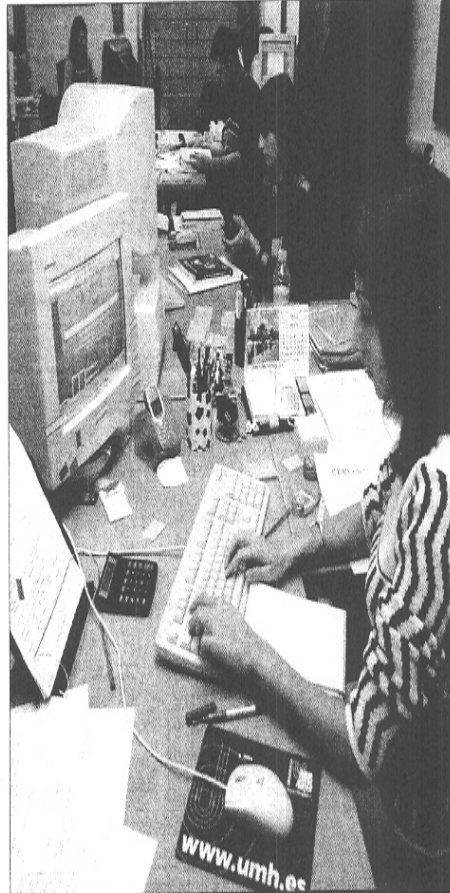

DIEGO FOTOGRAFOS

Sede del Observatorio Ocupacional de la UMH, en una imagen de archivo

dispongan de un centro de recursos de empleo con ordenador y teléfono por un lado y, también, un punto de consulta-biblioteca para saber cómo hacer un currículum, una carta de presentación, dinámicas de grupo...», señaló Domingo Galiana, responsable de esta oficina ubicada en el campus de Elche.

**INFORMACION** 01/09/2007: Entrevista a Domingo Galiana

## ENTREVISTA

Domingo Galiana, el director del Observatorio Ocupacional de la Universidad Miguel Hernández, el órgano encargado de facilitar prácticas y mejorar la empleabilidad a los alumnos de los cuatro campus, quiere que este servicio dé un salto

cualitativo. Tras diez años de existencia, sus responsables quieren implicarse más que nunca en que el mayor número de estudiantes posible realice prácticas, pero, sobre todo, que luego encuentren trabajo de inmediato.

**DOMINGO GALIANA** DIRECTOR DEL OBSERVATORIO OCUPACIONAL DE LA UNIVERSIDAD DE ELCHE

# «Queremos motivar al alumno y darle la pista para que se busque la vida»

J. M. GRAU

**C**uántos alumnos de la Universidad de Elche están llevando a cabo prácticas este verano?

Más de mil alumnos, a través de unas 1.350 prácticas, ya que algunos estudiantes tienen oportunidad de ocupar dos ofertas de prácticas en empresas de manera sucesiva. Nuestros jóvenes, incluso, están realizando sus prácticas de verano no sólo fuera de la provincia, sino también en el extranjero, y esto no es la primera vez que ocurre. Lo interesante aquí es que se adquiere una experiencia en un entorno diferente y, en definitiva, se abre camino uno mismo. En cualquier caso, confiamos en

**Realizamos un seguimiento para conocer cuáles son las necesidades de las empresas**

superar las 3.800 prácticas realizadas que conseguimos el curso pasado, comprendido entre el 1 de octubre y el 30 de septiembre.

¿Qué objetivos tiene el Observatorio Ocupacional?

Ante todo aumentar el nivel de empleabilidad de los estudiantes, que éstos tengan facilidad de incorporarse al mercado laboral y que, además, lo consigan de manera rápida y en el puesto de trabajo adecuado.

¿Pero qué otro trabajo interno realizan?

Entre otras cosas realizamos un

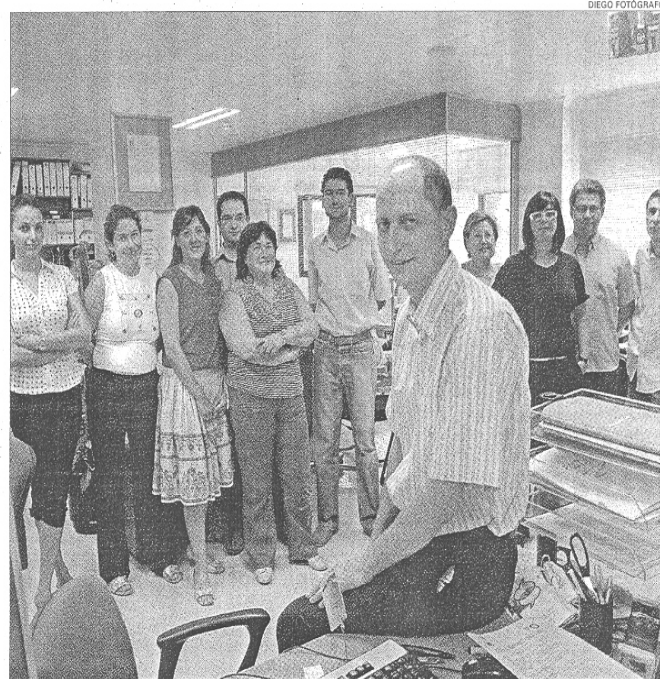

El director Domingo Galiana y su equipo del Observatorio Ocupacional, en el campus de Elche

seguimiento del entorno socioeconómico para conocer cuáles son las necesidades cambiantes de las empresas y la sociedad, a fin de tener un retorno de información y mejorar algunos aspectos de las titulaciones que ofertamos. También hacemos estudios de inserción laboral para que el Rectorado vea los puntos débiles y fuertes, así como encuestas a empresas para ver qué perfiles necesitan.

¿Qué ofrece además de prácticas y ponerles en la senda hacia el mercado de trabajo el Observatorio Ocupacional a los alumnos?

Muchos vienen aquí porque tienen unas inquietudes y nosotros les ayudamos a desarrollarse profesionalmente e incluso, a veces, personalmente. No hacemos nada excepcional pero les ayudamos. El mérito en realidad es suyo, del alumno, pero si no se le trabaja, no da la talla, no va a ningún si-

tio. A nosotros, esa sensación de ayudar a los demás es lo que nos llena. Queremos motivar al alumno y darle la pista para que sepa «buscarse la vida». Buscamos que en él la chispa para abrirse camino, ya que el objetivo es que ellos despierten y se valgan por sí mismos, que no siempre vayamos nosotros a ayudarlos. Se podría decir que de algún modo les damos las herramientas y los instrumentos para la consecución

de sus sueños.

¿Notan una cierta apatía o desinterés por parte de los jóvenes en los últimos años?

Lo que hemos constatado es que los estudiantes cada vez hacen más cosas, tienen más obligaciones y en ocasiones nos cuesta cubrir toda la oferta de prácticas que tenemos. Hay gente que ya está trabajando mientras sigue estudiando. También ha aumentado el porcentaje de alumnos no presenciales. Nos gustaría que todos hicieran prácticas, por eso queremos potenciar mucho más la comunicación con empresas y con alumnos. Así, por ejemplo, tras la automatrícula, acudimos físicamente a informar a los alumnos en las aulas de lo que hacemos. No podemos esperar a que vengan, tenemos que salir a por ellos porque estamos convencidos de las ventajas de lo que hacemos. Y con las empresas, lo mismo. Queremos contactar más con los equipos de recursos humanos de las empresas. Hasta ahora nos hemos desarrollado mucho internamente y ahora queremos hacerlo también externamente.

¿Cuál es el siguiente reto?

Otra línea de desarrollo es que cuando hablamos de cientos, de miles, a veces lo que se pierde es el trato personalizado y queremos que no sea así. Buscamos transformar lo que son datos en conocimiento, entendiendo esto como suministrar la información que necesita la gente cuando la necesita, es decir, que sea útil para el alumno o la empresa. En resumen, lo que buscamos es ser útiles y generar un valor añadido, fidelizar y seguir colaborando.

**LAS PROVINCIAS** 12/09/2007: Campaña sobre la gestión de prácticas en la UMH

## **OBSERVATORIO**

### **Campaña sobre la gestión de prácticas en la UMH**

El Observatorio Ocupacional de la Universidad Miguel Hernández de Elche (UMH), el servicio encargado de gestionar las prácticas de los estudiantes y mejorar su nivel de empleo, comienza el curso con una campaña de difusión entre los alumnos. La campaña incluye el sorteo de dos ordenadores portátiles, una bicicleta y cuatro tiendas de campaña. Hasta el próximo 21 de septiembre, este servicio universitario dispondrá de diferentes stands informativos en el campus.

**INFORMACION 13/09/2007: Sorteos en la Universidad**
**NOTAS DE SOCIEDAD** | i

**El stand** informativo del Observatorio Ocupacional en el edificio Altabix, con los regalos a sortear y el vicerrector, en el centro, Gómez Gras

## Sorteos en la Universidad

El Observatorio Ocupacional de la Universidad de Elche, el servicio

encargado de gestionar las prácticas de los estudiantes y mejorar su nivel de empleo, arranca el curso con una campaña de autopromoción entre los alumnos. La campaña incluye el sorteo de ordenado-

res, tiendas de campaña y una bicicleta, patrocinados por las empresas Clave Informática y Decathlon. El Observatorio ha dispuesto, para darse a conocer mejor, diferentes stands informativos en el campus.

**ELCHE** 17/09/2007: El Consell colabora con la UMH para que sus alumnos realicen prácticas

## El Consell colabora con la UMH para que sus alumnos realicen prácticas



A.B.- El Consell, reunido en sesión plenaria, ha aprobado un convenio con la Universidad Miguel Hernández de Elche para la realización de actividades formativas, dirigidas a profesionales sanitarios y personal de la Conselleria de Sanidad. Para ello se realizará la planificación de sesiones de formación para la elaboración y gestión de documentación de la Norma ISO 9001, así como la planificación y realización de sesiones de formación para la elaboración de cuadros de mando e identificación de indicadores y estándares dentro de un sistema de certificación de calidad según la

Norma ISO 9001. Del mismo modo, se llevará a cabo la planificación y realización de tres sesiones de formación para la interpretación de resultados de opinión referentes a las actividades de la Escuela Valenciana de Estudios de la Salud (EVES), así como tres talleres de gestión de indicadores de calidad compatibles con la Norma ISO 9001. La EVES proporcionará las instalaciones para la realización de las actividades, correspondiendo a la Universidad Miguel Hernández de Elche la organización de los aspectos relacionados con el desarrollo de la actividad.



## INFORMACION 04/10/2007: Un alumno de la UMH logra un premio nacional de ideas dotado con 30.000 €

EMPRENDEDORES

# Un alumno de la UMH logra un premio nacional de ideas dotado con 30.000 €

Santiago Ambit suma un nuevo reconocimiento al conseguir en Madrid el primer galardón sobre iniciativas empresariales de una escuela de negocios, al que han concurrido 352 jóvenes

REDACCIÓN

El estudiante alicantino de la Universidad Miguel Hernández Santiago Ambit ha ganado la quinta edición del Premio Emprendedor EOI, un certamen nacional creado en el año 2003 con la vocación de promover el desarrollo de ideas de negocio y fomentar la cultura empresarial entre los universitarios de toda España. Este ingeniero técnico agrícola de 22 años se ha impuesto a otros 13 emprendedores procedentes de centros universitarios de Madrid, Cataluña, Extremadura, Castilla-La Mancha, Murcia, Comunidad Valenciana y Castilla y León.

El joven alicantino ha presentado un proyecto tecnológico de distribución y venta de contenidos digitales a través de paneles interactivos con pantalla táctil. Ambit ha llegado un acuerdo con el buscador Google para desarrollar unos

terminales que ubicará en comercios y en la calle para que el usuario, previo pago, pueda descargar música, videos y acceder a información de restaurantes, cines, espectáculos.

En el fallo del certamen, cele-

**El ingeniero acuerda con Google ubicar terminales en la calle y los comercios para descargar contenidos**

brado ayer por la mañana en EOI-Escuela de Negocios en Madrid, el comité de expertos ha dictaminado también que Xavier Orduña, ingeniero catalán de la Universidad Politécnica de Cataluña, obtenga el segundo premio. Este

emprendedor ha apostado por una idea de negocio de teledetección basada en el diseño y fabricación de sensores inalámbricos ambientales que detectan cualquier tipo de movimientos y cambios climáticos. El jurado ha decidido que el tercer galardón recaiga sobre la bióloga valenciana Carolina Assadi, de la Universidad de Valencia, y José Luis Núñez, ingeniero de telecomunicaciones de la Universidad Politécnica de Madrid.

El jurado ha valorado la innovación, la creatividad y la viabilidad de las ideas de negocio, así como la actitud emprendedora y la capacidad de desarrollo de las competencias empresariales de los universitarios durante el programa formativo.

Durante el acto, ha intervenido Luis Díaz, director general de EOI-Escuela de Negocios, quien



DIEGO FOTOGRAFOS

Santiago Ambit, en imagen reciente

ha asegurado que «el Premio Emprendedor EOI es una de las acciones más importantes de la Escuela», ya que «uno de los ejes es-

tratégicos del centro es el emprendimiento». Además, ha añadido que desde la Escuela se «seguirá trabajando para hacer más grande el certamen y potenciar esta iniciativa».

La novia de Santiago Ambit recibió ayer en su nombre el galardón, valorado en total en 30.000 euros: 12.000 euros en efectivo y la beca completa para realizar un master de posgrado en EOI cuantificada en 18.000. Ambit, que ya acumula numerosos premios podrá elegir entre los diferentes planes formativos que imparte la Escuela EOI en Madrid y Sevilla.

Este año, 352 estudiantes presentaron su candidatura. Tras un proceso de selección previo al desarrollo del certamen, 213 emprendedores accedieron a la fase autonómica del Premio en la que cursaron, de forma gratuita, un programa de formación.

**INFORMACION** 21/10/2007: Jornada. Motivación empresarial

**30-octubre**

**Jornada ■ Motivación empresarial**

El Ayuntamiento de Villena ha organizado una charla dirigida a emprendedores sobre Motivación Empresarial. La ponencia correrá a cargo de Domingo Galiana Lapera, director del equipo del Observatorio Ocupacional de Empleo de la Universidad Miguel Hernández. Tendrá lugar el 30 de octubre, a las 19 horas, en el Vivero de Empresas de Villena. Es gratuita y los interesados deberán inscribirse en el Vivero de Empresas de Villena, situado en Prado de la Villa, 95 o en 96 582 32 00.

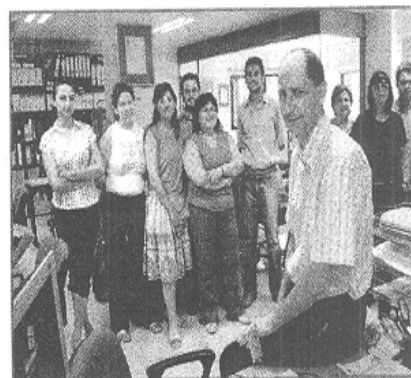

## 16. Año Ciudad 25/10/2007: De mayor, emprendedor

REPORTAJE

# De mayor, emprendedor

La Cámara de Comercio ha impartido un taller para doscientos alumnos de ESO y FP, animándoles a crear su propia empresa una vez hayan terminado los estudios.

JESICA HEMPERE SALAS

**T**odas las jóvenes se plantean, más pronto o más tarde, a qué van a dedicarse cuando terminen sus estudios. Pero la mayoría piensan directamente en trabajar como asalariados para otra persona y ni siquiera contemplan la posibilidad de hacerlo por cuenta propia. Por eso, y para motivar a los alumnos a convertirse en futuros empresarios, la Cámara Oficial de Comercio e Industria impartió ayer un taller en el que los jóvenes pudieron conocer las claves para desarrollar su espíritu emprendedor.

El taller tuvo lugar en el colegio San Vicente de Paul, aunque acudieron también alumnos de Secundaria y FP de Salesianos y San Roque, así como la Escola d'Art. El programa contó con dos ponencias; una académica y otra experimental. La primera corrió a cargo de Abel Turxellias, técnico en creación de empresas de la Universidad Miguel Hernández de Elche, que, de una forma amena y comprensible trató de explicar qué es emprender un proyecto, las ventajas de optar por crear tu propia empresa y algunos casos de éxito. Todo esto intentando que los alumnos aportasen ideas, algo que "todo sea dicho" al técnico le costó conseguir.

En segundo lugar, la Cámara invitó al joven profesional alcoyano Germán Llorca, como representante de la empresa de comunica-



La jornada contó con la ponencia de un técnico de la Universidad de Elche.

ción 'comCom', de Alcoy. Llorca relató al auditorio su experiencia como empresario, al frente de un proyecto que se creó con el asesoramiento del servicio 'Prop Emprendedores' de la Cámara de Comercio. 'comCom' se constituyó en el año 2006 y durante seis me-

ses funcionó bajo la tutela del programa de Emprendedores de la Cámara. Llorca explicó como en poco más de un año, la empresa, dedicada al mundo de la comunicación institucional y de empresas, tiene su propia dinámica y se ha configurado como un negocio

de futuro.

Por su parte, el técnico de la universidad recordó a los alumnos que vivimos en un entorno competitivo en el que "hay que adelantarse e ir más allá para aprovechar las nuevas oportunidades de negocio", señaló.

**La verdad 27/10/2007: El Observatorio Ocupacional potenciará la inserción laboral de los estudiantes**

## **El Observatorio de la UMH potenciará la inserción laboral de los estudiantes**

M.T.B. ELCHE

El Observatorio Ocupacional de la Universidad Miguel Hernández (UMH) está tomando el pulso a sus *clientes* al reunirse con representantes de los estudiantes, delegados, becarios AEIOU de orientación universitaria, alumnos 1:100 y otros colaboradores. El objetivo es conocer de primera mano sus inquietudes y opiniones respecto a los servicios ofertados en materia de inserción laboral.

Tras la presentación de las nuevas instalaciones y novedades del servicio, se abrió el debate entre los participantes. Según el Observatorio, se cumplió el objetivo: asentar nuevas pautas de trabajo para enfatizar los servicios más demandados por los universitarios.

Entre otras actividades, se planteó la posibilidad de realizar unas jornadas de acercamiento de los estudiantes al Observatorio. Mientras tanto este servicio universitario potenciará sus programas de empleo, la realización de prácticas en empresas y la formación continua de profesionales de alta inserción laboral.

**LAS PROVINCIAS****01/11/2007: Bancaja dota con 1000€ un premio para universitarios**

## **Dotan la Cátedra Bancaja para universitarios con 1.000 euros**

**R. E. ■ ALICANTE**

La Cátedra Bancaja Jóvenes Emprendedores de la Universidad Miguel Hernández de Elche, en colaboración con el Programa de Emprendedores (PEU) de la UMH, va a premiar el mejor currículum vitae universitario en creación de empresas. Al premio, dotado con 1.000 euros, podrán optar todos los estudiantes de la UMH que a final de curso hayan superado el 50% de créditos de su titulación.

A través de esta iniciativa, la Cátedra Bancaja Jóvenes Emprendedores pretende reconocer e incentivar la formación universitaria relacionada con la creación de empresas, por lo que entre los criterios de valoración se tendrá en cuenta el expediente académico de los candidatos.

También se valorarán aspectos relacionados con las habilidades y aptitudes adquiridas por el alumno en el transcurso de su trayectoria universitaria, y que contribuyan a mejorar su formación en relación con este tema, como cursos complementarios, jornadas, conferencias, planes de negocio elaborados, y trabajos y prácticas en empresas e instituciones.

El jurado estará formado por empresarios y representantes de instituciones de apoyo al emprendedor en la Comunidad, y el plazo de presentación de candidaturas finalizará al acabar los exámenes de junio. La Cátedra Bancaja Jóvenes Emprendedores de la UMH es una colaboración entre Bancaja y la Universidad Miguel Hernández.



14/11/2007:Prácticas de estudiantes en países extranjeros

## PRÁCTICAS DE ESTUDIANTES EN PAÍSES EXTRANJEROS

M.J.B. ELCHE

Fomentar las prácticas de los estudiantes de la Universidad Miguel Hernández más allá de las fronteras del país es el objetivo de la campaña informativa que el Observatorio Ocupacional está celebrando estos días. La pasada semana tuvo lugar una charla en el campus de Las Salesas.

En la jornada se dieron a conocer las becas relacionadas con esta actividad, tales como Faro, Leonardo, Vulcanus, la asociación IAESTE y todas las posibilidades que tienen los estudiantes de la Universidad Miguel Hernández para poder realizar prácticas en países

como Estados Unidos, Brasil, Inglaterra, Alemania, Argentina, Serbia, Australia, Turquía, Italia, Francia o Canadá.

Entre otras ventajas, según el Observatorio, esta experiencia permitirá a los estudiantes mejorar su currículum, comprobar cómo se vive y se trabaja en otro país, aprender un nuevo idioma, tener una experiencia laboral y tener un sueldo antes de finalizar sus estudios.

Además de las empresas en países del extranjero, los estudiantes de la universidad pueden realizar sus prácticas en más de cuatro mil firmas nacionales con las que la institución académica tiene firmados convenios de colaboración.

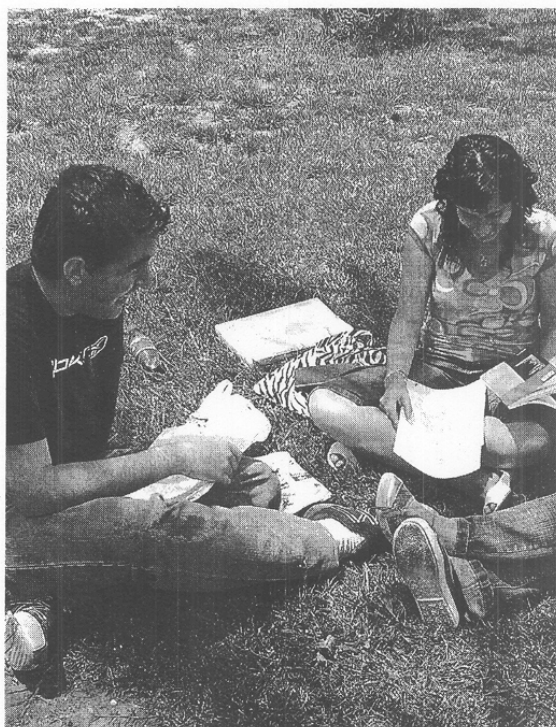

Alumnos de la UMH, repasando unos apuntes. EL VICENT

La verdad 15/11/2007: El Consejo Social otorga un premio a Elche Acoge

## El Consejo Social de la UMH otorga un premio a Elche Acoge

M.T.B. ELCHE

Por tercer año consecutivo, el Consejo Social de la Universidad Miguel Hernández (UMH) ha concedido sus premios a estudiantes, investigadores, empresas y entidades destacadas en su ámbito. Uno de sus galardones, a institución sin ánimo de lucro, ha sido para la Red Acoge-Federación de Asociación Pro Inmigrantes, con especial mención a sus centros Elche Acoge, Alicante Acoge y Orihuela Acoge.

El premio *Estudiante* ha recaído en las alumnas Estefanía Terres Valero, Manuela Teresa Gandía Navarro y Silvia Campos Ruiz.

El premio *Investigación* para el grupo del Instituto de Biología Molecular y Celular integrado por los profesores: Antonio Vicente Ferrer Montiel, Gregorio J. Fernández Ballester, Miguel Saceda Sánchez y Belén Valenzuela Jiménez.

En *Jóvenes investigadores* el galardón ha recaído en el profesor Alfonso Salinas Castillo por su propuesta sobre materiales biomiméticos.

El premio *Innovación a la docencia* es para el profesor Adolfo Aracil Marco y el Observatorio Ocupacional ha conseguido el premio *Acciones de innovación en la gestión*.

**LAS PROVINCIAS****22/11/2007: Entrega de premios del Consejo Social de la****UMH**

## La UMH impulsa el acceso al mercado laboral de sus alumnos

R. E. ■ ALICANTE

La Universidad Miguel Hernández de Elche, a través del Observatorio Ocupacional y en colaboración con la Facultad de Ciencias Experimentales de Elche, celebrará el próximo 29 de noviembre la undécima edición de las Jornadas de Empleo, bajo la denominación de Foro Universidad-Empresa en la Facultad de Ciencias Experimentales. Las Jornadas se celebrarán en el Aula Magna del edificio Altabix del campus de Elche.

Este año, el Foro contará con la participación de cuatro grupos de interés: estudiantes, profesorado de la universidad, antiguos estudiantes y tutores de las empresas colaboradoras con el Observatorio Ocupacional en las titulaciones de la Facultad de Ciencias Experimentales de Elche (licenciados en Ciencias Estadísticas, diplomado en Estadística, licenciado en Bioquímica y en Ciencias Ambientales).

De esta forma, se crea un espacio común en el que debatir el presente y el futuro laboral de estas titulaciones.

El objetivo del Foro es el incremento del nivel de empleo de acuerdo a los objetivos de la propia UMH. Las jornadas pretenden crear vínculos de cooperación y comunicación profesional entre los presentes y futuros titulados y las entidades empresariales.

Además, sirve para la concreción de los perfiles y competencias demandadas por las empresas, permitiendo construir oportunidades de conocimiento y colaboración profesional, según informaron fuentes de la institución académica.

El Observatorio Ocupacional es un servicio de la Universidad Miguel Hernández de Elche, encargado de mejorar el empleo de sus estudiantes a través de distintas acciones.

De este modo, se unen dos mundos complementarios como son el universitario y el empresarial. Durante sus 10 años, la Universidad Miguel Hernández tiene 4.000 entidades colaboradoras. El pasado curso académico 2006-2007 se generaron más de 3.800 prácticas de estudiantes en entidades empresariales y consiguió la valoración positiva del 96,7% de los participantes del programa de prácticas en entidades.



**La verdad 27/11/2007: La UMH acoge un foro que pondrá en contacto a alumnos con empresarios**

## La UMH acoge un foro que pondrá en contacto a alumnos con empresarios

M.T.B. ELCHE

La Universidad Miguel Hernández (UMH), a través del Observatorio Ocupacional, celebrará el próximo día 29 las XI Jornadas de empleo, bajo el título *Foro Universidad-Empresa en la Facultad de Ciencias Experimentales*.

El objetivo de esta reunión es incrementar el nivel de empleo de acuerdo a los objetivos de la propia universidad. Las jornadas pretenden crear vínculos de cooperación y comunicación profesional entre los presentes y futuros titulados y las entidades empresariales. Además, servirá para la concreción de los perfiles y competencias demandadas por las empresas, permitiendo construir oportunidades de conocimiento y colaboración personal.

### Mejorar el empleo

Participarán en el encuentro cuatro grupos de interés; estudiantes, profesorado de la universidad, antiguos estudiantes y tutores de las empresas colaboradoras con el Observatorio Ocupacional en las titulaciones de la Facultad de Ciencias Experimentales. Según la UMH, se creará un espacio común en el que debatir el presente y el futuro laboral de las titulaciones.

El Observatorio Ocupacional es un servicio de la Miguel Hernández encargado de mejorar el empleo de sus estudiantes a través de distintas acciones. Durante sus diez años de funcionamiento, la UMH ha conseguido contar con 4.000 empresas colaboradoras. El pasado curso se generaron más de 3.800 prácticas de estudiantes en entidades y consiguió la valoración positiva del 96,7% de los participantes en el programa.

**INFORMACIÓN** 28/11/2007: Encuentro universitario sobre empleo y empresa

CAMPUS

## Encuentro universitario sobre empleo y empresa

REDACCIÓN

■ La Universidad Miguel Hernández de Elche, a través del Observatorio Ocupacional y en colaboración con la Facultad de Ciencias Experimentales de Elche, celebra mañana jueves las XI Jornadas de Empleo, bajo la denominación de «Foro Universidad-Empresa en la Facultad de Ciencias Experimentales». Las jornadas se celebrarán en el aula magna del campus de Elche.

Este año, el foro contará con la participación de 4 grupos de interés: estudiantes, profesorado de la Universidad, antiguos estudiantes y tutores de las empresas

colaboradoras con el Observatorio Ocupacional en las titulaciones de la Facultad de Ciencias Experimentales de Elche. De esta forma, se busca crear un espacio común en el que debatir el presente y el futuro laboral de sus titulaciones.

El objetivo del foro es el incremento del nivel de empleo. Las jornadas pretenden crear vínculos de cooperación y comunicación profesional entre los presentes y futuros titulados y las entidades empresariales. Además, sirve para la concreción de los perfiles y competencias demandadas por las empresas.

**LAS PROVINCIAS**

28/11/2007: La UMH promociona su plan de emprendedores

**ELCHE****La UMH promociona su plan de emprendedores**

El Observatorio Ocupacional de la Universidad Miguel Hernández ha participado en el *Encuentro de Buenas Prácticas en el Fomento del Espíritu Emprendedor*, organizado por la Fundación Red Andalucía Emprende y la Consejería de Innovación, Ciencia y Empresa de la Junta de Andalucía. La comunicación, celebrada recientemente en Sevilla, versó sobre el Programa de Emprendedores Universitarios de la UMH.

**LAS PROVINCIAS** 03/12/2007: El Consejo Social entrega hoy sus galardones

**UMH**

## **El Consejo Social entrega hoy sus galardones**

La Universidad Miguel Hernández (UMH) celebra hoy el acto de entrega de la III edición de los Premios Consejo Social. Los galardones a los estudiantes, investigadores, empresas y entidades premiadas se entregarán, a partir de las 11 horas, en el edificio Rectorado de Elche. La charla inaugural, *Optimismo Inteligente*, será impartida por el director del Master de Recursos Humanos de Fundesem, Luis Galindo.

**INFORMACION 04/12/2007: Merecidos reconocimientos**

INFORMACION

Martes, 4 de diciembre, 2007



GALARDONES EN EL CAMPUS DE ELCHE

J. M. GRAU

Los III Premios del Consejo Social de la Universidad Miguel Hernández se entregaron ayer en un acto, celebrado en el campus de Elche, con el que se busca galardonar distintas iniciativas y actitudes dentro de la propia institución docente, pero también fuera de ella. Así por ejemplo, además de destacar la labor de estudiantes, investigadores y docentes, se premió a la Red Acoge y a El Corte Inglés.

# Merecidos reconocimientos

DIEGO FOTÓGRAFOS

El Consejo Social de la UMH distingue con sus III Premios a ocho entidades, jóvenes e investigadores

**E**l grupo de jóvenes premiados y la conferencia inaugural marcaron ayer el acto de los III Premios Consejo Social, unos galardones que, como señaló el presidente de este órgano colegiado, Emilio Cano, ya se han consolidado.

Luis Galindo, director del Master de Recursos Humanos de Fundesem, fue el encargado de arrancar el acto con una charla de motivación total, crecimiento personal y optimismo inteligente. La charla insufló de un positivismo tal a los presentes que la primera de las tres alumnas premiadas por su trayectoria académica y personal, Manuela Teresa Gandía Navarro, acompañada de Estefanía Terres y Silvia Campos, optó en parte por dejar de lado el discurso preparado e improvisó uno más original de agradecimientos continuos.

Tras recoger Adolfo Aracil el premio a la Innovación a la Docencia; un grupo de científicos del Instituto de Biología Molecular y Celular, el de Investigación; Lola López, en nombre del Observato-



rio Ocupacional, el correspondiente a Acciones de Innovación a la Gestión; le llegó el turno a Alfonso Salinas, premio Jóvenes Investigadores, quien con su simpática alocución dejó claro que aunque llevaba 10 meses en la UMH y había pasado 10 años en la Universidad de Granada, había comprobado cómo en la Universidad de Elche se respira futuro, al tiempo que pidió a sus responsables que echaran un «ojito» a los jóvenes investigadores para que se sientan apoyados.

El premio Formación a la Carta fue a parar a las profesoras del departamento de Estudios Financieros Eva Aliaga y Paula Vicente-Arche Coloma y a las empresas colaboradoras Landwell y 1980 Consultors Legals.

Finalmente, uno de los premios a entidades externas a la propia Universidad fue para El Corte Inglés, galardón en la categoría Empresas e Instituciones, y no debido a su reciente asentamiento en Elche, sino por todos los años que estos grandes almacenes han acogido un stand de la UMH en Alicante

El otro recayó en la Red Acoge, premio a Institución Sin Animo de Lucro, con especial mención a sus centros Elche Acoge, Alicante Acoge y Vega Baja Acoge.

En total se entregaron ocho reconocimientos en un acto al que asistieron diversas personalidades y donde el rector, Jesús Rodríguez Marín, cerró el mismo aludiendo a la conferencia de apertura y animando a ser una «universidad inteligente, optimista y feliz».

Los galardonados posan con el rector y el presidente del Consejo Social (en el centro) en el salón de actos del Rectorado, ayer al término de la gala

**LAS PROVINCIAS** 04/12/2007: Entrega de premios del Consejo Social de la  
**UMH****ELCHE****Entrega de premios del  
Consejo Social de la UMH**

El Consejo Social de la Universidad Miguel Hernández (UMH) hizo ayer entrega de los galardones de esta institución a los estudiantes, investigadores, empresas y entidades que han destacado este año por sus méritos académicos o por idear proyectos con una amplia repercusión social. La charla inaugural, *Optimismo Inteligente*, corrió a cargo del director del Master de Recursos Humanos de Fundesem, Luis Galindo.



**El grupo de galardonados con los premios del Consejo Social de la UMH. /LP**

## La verdad 04/12/2007: La UMH premia a científicos, empresas, alumnos y entidades por su labor social

6 ELCHE

LA VERDAD • MARTES  
4 DE DICIEMBRE DE 2007



**DISTINCIONES.** Los galardonados ayer, con el rector y el presidente del Consejo Social de la UMH, tras el acto celebrado en el Rectorado. /L.V.

### La UMH premia a científicos, empresas, alumnos y entidades por su labor social

El acto estuvo marcado por la inminente marcha del presidente del Consejo Social. El rector reclama subvenciones públicas, pero también de la iniciativa privada

M.T.B. ELCHE

«Una universidad de futuros». Fue una de las frases más repetidas por parte de los intervinientes en el acto de entrega de la tercera edición de los Premios Consejo Social, que celebró ayer la Universidad Miguel Hernández (UMH), en el que se guardó un minuto de silencio por las víctimas del último atentado.

Estos galardones tienen como objetivo distinguir a estudiantes, investigadores, empresas y entidades, tanto por su calidad como por su papel social. Se entregaron nueve premios. El evento se inició con la jentencia a cargo del director del Máster de Recursos Humanos de Fundesem, Luis Gallindo, quien disertó sobre *Optimismo inteligente*, una charla basada en actitudes positivas y proactividad, que luego inspiró buena parte de los discursos de los participantes.

Las alumnas Estefanía Terres Valero, Manuela Teresa Gandía Navarro y Silvia Campos Ruiz fueron las estudiantes destacadas por su trayectoria. Además de sus conocimientos teóricos, también se valoró su experiencia, habilidades profesionales, la dimensión europea de su currículo y su implicación social.

El Premio de Investigación, en la categoría de grupo de investigación, se entregó al equipo del Instituto de Biología Molecular y Celular integrado por los profesores Antonio Vicente Ferrer Muntiel, Gregorio J. Fernández Ballester, Miguel Saceda Sánchez y Belén Valenzuela Jiménez, que no pudo acudir a la gala. La importancia de las investigaciones sobre terapias contra el cáncer y el dolor que están llevando a

cabales ha llevado a obtener el galardón, que dedicaron al grupo de 26 personas implicadas en estas investigaciones.

En la modalidad de jóvenes investigadores, el premio recayó en el profesor granadino Alfonso Salinas Castillo, que lleva once meses en la UMH merced a una beca, quien destacó los valores de la institución ilicitana y auguró que es una universidad que tiene futuro, donde está todo por llegar.

El Premio de Innovación a la Docencia fue a parar al profesor Adolfo Arnal Marco, mientras que el Premio Acciones de Innovación en la Gestión se entregó al Obser-



**FUNCION.** Entrega del premio al Observatorio Ocupacional. / M. UCLES

vatorio Ocupacional, el servicio de empleo de la universidad.

La institución no quiso dejar de reconocer la labor y colaboración de El Corte Inglés, que recibió el Premio Empresas e Instituciones. Una relación que, según su director, José Dasí, se estrechará con motivo de la apertura

de su nuevo centro en Elche.

Dasí afirmó que el acontecimiento de mayor relevancia en Elche no ha sido la puesta en marcha de este último, «el hito más importante para la ciudad fue la creación de la UMH».

Por su parte, el Premio Formación a la Carta fue otorgado al pro-

grama Tributación e internacionalización de la empresa, de Administración y Dirección de Empresas. Mientras que el galardón para la entidad sin ánimo de lucro recayó en la Red Accoge.

El acto estuvo marcado por la próxima marcha del presidente del Consejo Social de la UMH, Emilio Cano, quien dejará su cargo a partir de enero. En su discurso resaltó los datos más relevantes de la institución, como el número de prácticas que realizan los estudiantes, la puesta en marcha del parque científico de la Miguel Hernández e iniciativas que unan empresa y universidad como la de jóvenes emprendedores. Unos proyectos que, según comentó, «se traducen en un futuro en que nuestros recursos humanos estarán muy preparados».

El rector afirmó que los retos de la UMH pasan por «ser guapos, ricos y famosos» y reclamar un sistema de financiación adecuado, tanto público como privado para llevar a cabo los proyectos pendientes. La mesa presidencial estuvo integrada, además, por el director de la Agencia Valenciana de Evaluación, Juan Manuel Biedma, la edil de Educación en el Ayuntamiento, Blanca González, y el presidente de Coopa, Modesto Crespo.

MANUELA TERESA GANDÍA NAVARRO PREMIO 'ESTUDIANTE'

#### «La universidad es el arnés para lanzarte sin miedo»

M.T.B. ELCHE

Se define como una persona «singulísimas». Con sólo 25 años su currículum académico y personal constituye todo un record. Además de aprobar la carrera de Ciencias Ambientales con una nota media de 7,50, ha trabajado dentro y fuera de la universidad en muy diversos puestos, ha viajado por todo el mundo, a veces sola y sin dinero, sabe idiomas y ha colaborado en varios proyectos humanitarios. Ayer recibió del Consejo Social un galardón por su formación integral y su intervención en el acto fue una de las más aplaudidas. No es su primer

premio, obtuvo el de Estudiante 5 Estrellas por su preparación.

«¿Qué experiencia destacaría de su paso por la universidad?»

«Estuve de Erasmus en Milán y para mí fue un punto de inflexión tremendo en mi vida. Siento una fuerte pasión por viajar, conocer idiomas, ser versátil, ampliar horizontes, eliminar barreras personales y profesionales, ir a trabajar a cualquier país, conocer otras culturas... Fue una experiencia inolvidable.»

«¿Había diferencias entre ambas universidades?»

«Aprendí a valorar tu universidad, porque en la UMH la relación profesor-alumno es muy cercana.



«Soy una apasionada de viajar y ampliar horizontes gracias a la Erasmus»

sulla y trabajaba. De hecho lo que se valora en el premio no son tanto las calificaciones.

«¿Están preparados los alumnos de la UMH para trabajar cuando se gradúan?»

«Para mí, la universidad ha sido un lugar de crecimiento personal, da lugar a la carrera que estudias. Fiestas mucho cariño y te sientes arropada. Es un arnés para lanzarte al mundo real, profesional, sin miedo. Además de tener la confianza de la universidad también la he tenido de mis padres y tengo esa confianza es un lujo.»

«¿Está trabajando?»

«En Barcelona, en una agencia de viajes, en turismo sostenible.»

## ELCHE 04-12-2007: La UMH reconoce la labor de la red acoge y la trayectoria empresarial del Corte Inglés



### La UMH reconoce la labor de la red Acoge y la trayectoria empresarial de El Corte Inglés

**Ayer se entregaron los premios Consejo Social de la UMH**

**A.B.-** La Universidad Miguel Hernández (UMH) de Elche entregó ayer los galardones de la III edición de los Premios Consejo Social. Los premios se entregan a los estudiantes, investigadores, empresas y entidades que han destacado en su ámbito de acción durante los últimos meses.

Entre los premiados destaca el galardón a la entidad sin ánimo de lucro que ha ido a parar a la 'Red Acoge'. Federación de Asociación pro Inmigrantes', con especial mención a sus centros Elche Acoge, Alicante Acoge y Vega Baja Acoge. En la categoría de empresas, el premio del jurado ha sido para El Corte Inglés. Por lo que respecta a el premio formación a la carta en esta ocasión ha sido para el programa 'Tributación e Internacionalización de la Empresa. Licenciatura A.D.E. El premio Estudiante ha correspondido a las alumnas Estefanía Terres Valero, Manuela Teresa Gandía Navarro y Silvia Campos Ruiz. Con este

premio se reconoce la trayectoria de las estudiantes y para ello se ha valorado, además de sus conocimientos teóricos, su experiencia, sus habilidades profesionales, la dimensión europea de su currículo y su implicación social. El jurado ha concedido el premio investigación en la categoría Premio Grupo de Investigación al grupo del Instituto de Biología Molecular y Celular por el proyecto 'Validación terapéutica de sistemas de vehiculización de fármacos en modelos in vitro e in vivo de cáncer y dolor'. En la categoría Jóvenes Investigadores, el galardón ha recaído en el profesor Alfonso Salinas Castillo y el premio a la innovación a la docencia se ha otorgado al profesor Adolfo Aracil Marco por la propuesta 'Mejora de los resultados académicos mediante la implantación de un contrato conductual'. El Observatorio Ocupacional ha conseguido el premio acciones de innovación en la gestión.





## 12/07/2007: Reconocimientos a alumnos, profesores, empresas y entidades

### RECONOCIMIENTO A ALUMNOS, PROFESORES, EMPRESAS Y ENTIDADES

M.J.B. ELCHE

Una conferencia sobre optimismo inteligente que entusiasmó a los asistentes abrió el acto de entrega de la tercera edición de los Premios Consejo Social, que celebró la pasada semana la Universidad Miguel Hernández (UMH), en el que se guardó un minuto de silencio por las víctimas del último atentado.

Estos galardones tienen como objetivo distinguir a estudiantes, investigadores, empresas y entidades, tanto por su calidad como por su papel social. Se entregaron un total de nueve premios. El evento se inició con la ponencia a cargo del director del Máster de Recursos Humanos de Fundesem, Luis Galindo, quien disertó sobre las actitudes positivas y proactividad, una intervención que luego inspiró buena parte de los discursos de los participantes.

Tres alumnas, que representan un ejemplo de formación integral, recibieron la distinción. Fueron Estefanía Terres Valero, Manuela Teresa Gandía Navarro y Silvia Campos Ruiz, destacadas por su trayectoria. Además de sus conocimientos teóricos, también se valoró su experiencia, habilidades profesionales, la dimensión europea de su currículo y su implicación social. Su discurso fue uno de los más aplaudidos por los asistentes, ya que Manuela Teresa, que tomó la palabra se negó a leer la intervención que habían preparado tras escuchar la ponencia de Galindo y supo improvisar unas palabras sobre lo que para ellas ha supuesto su paso por la universidad.

Otro de los galardones, el de Investigación, en la categoría de grupo de investigación, se entregó al equipo del Instituto de Biología Molecular y Celular integrado por los profesores Antonio Vicente Ferrer Montiel, Gregorio J. Fernández Ballester, Miguel Sacerda Sánchez y Belén Valenzuela Jiménez, que no pudo acudir a la gala. La importancia de las investigaciones sobre terapias contra el cáncer y el dolor que están llevando a cabo les ha llevado a obtener el galardón, que dedicaron al grupo de 22 personas implicadas

en estas investigaciones.

En el apartado de jóvenes investigadores, el premio recayó en el profesor granadino Alfonso Salinas Castillo, que lleva once meses en la UMH merced a una beca, quien destacó los valores de la institución ilicitana y auguró que es «una universidad que tiene futuro, donde está todo por llegar».

Mientras que el Premio de Innovación a la Docencia fue a parar al profesor Adolfo Arañel Marco. Por su parte, el Premio Acciones de Innovación en la Gestión se entregó al Observatorio Ocupacional, el servicio de empleo de la universidad.

La institución no quiso dejar de reconocer la labor y colaboración de El Corte Inglés, que recibió el Premio Empresas e Instituciones. Una relación que, según su director, José Dasi, se estrechará con motivo de la apertura de su nuevo centro en Elche.

Dasi afirmó que el acontecimiento de mayor relevancia en Elche no ha sido la puesta en marcha de este último centro, «el hito más importante para la ciudad fue la creación de la UMH», afirmó.

#### Elche Acoega

El Premio Formación a la Carta fue otorgado al programa Tributación e internacionalización de la empresa, de Administración y Dirección de Empresas. Mientras que el galardón para la entidad sin ánimo de lucro recayó en la Red Acoega, en sus centros de Elche, Orihuela y Alicante.

El acto, como no podía ser de otra manera, estuvo marcado por la próxima marcha del presidente del Consejo Social de la UMH, Emilio Cano, quien dejará su cargo a partir de enero. En su discurso resaltó los datos más relevantes de la institución, como el número de prácticas que realizan los estudiantes, la puesta en marcha del parque científico de la Miguel Hernández e iniciativas que admiten empresa y universidad como la del programa de jóvenes emprendedores. Unos proyectos que, según comentó, «se traducen en un futuro en que nuestros recursos humanos estarán muy preparados».

Por su parte, el rector, Jesús Rodríguez Marín, afirmó que los retos de la UMH pasan por «ser



El rector Rodríguez Marín entregando una de las distinciones. PACO UCLES



Uno de los nueve premios entregados durante el acto. UCLES



Las tres alumnas premiadas por su trayectoria. UCLES

guapos, ricos y famosos» y reclamó un sistema de financiación tanto público como privado para llevar a cabo los proyectos pendientes. La mesa presidencial estuvo

integrada, además, por el director de la Agencia Valenciana de Evaluación, Juan Manuel Bádenas, la edil de Educación en el Ayuntamiento, Blanca González, y el pre-

sidente de Coepa, Modesto Crespo. Este último también insistió en la inminente puesta en marcha del parque científico, prevista oficialmente para enero.

**INFORMACION** 18/12/2007: La UMH potencia su administración al centralizarla y ampliarla

# La UMH potencia su administración al centralizarla y ampliarla en espacios

Las unidades de gestión y servicios más importantes han ido dejando el edificio Hélike y otras sedes y se están reubicando en el Rectorado

J. M. GRAU

**P**ese a que han pasado diez años desde la creación de la Universidad Miguel Hernández, ésta, no obstante, sigue teniendo ciertos problemas de espacio ya que todavía no están desarrollados en su totalidad los diferentes campus, en especial el de Elche. No obstante, poco a poco los problemas se van solucionando y para este curso la institución docente decidió en su día centralizar la mayor parte de sus unidades administrativas y de servicios, la mayoría de las cuales estaban hasta ahora conreñidas en un único edificio o repartidas más bien en función de los huecos existentes en distintas construcciones del campus.

Así las cosas, la puesta en marcha del edificio del Rectorado y Consejo Social ha permitido unificar y reunir en una única sede servicios y unidades tan importantes como vicerrectorados, Documentación, Registro y Archivo, la Oficina de Transferencia de Resultados de



La institución docente todavía no ha tenido tiempo de actualizar el panel informativo del edificio Hélike

**El Observatorio Ocupacional, la OTRI, el Registro o el Centro de Posgrado han ganado en dependencias**

la Investigación (OTRI), el Observatorio Ocupacional, el Centro de Formación de Posgrado y Formación Continua, la Oficina de Relaciones Internacionales o el Servicio de Infraestructuras, por citar algunos. Todos están a unos pasos

unos de otros.

Este traslado y centralización se ha venido desarrollando progresivamente desde el pasado verano y, entre otras consecuencias, contribuye en cierta medida a que tanto la comunidad universitaria como aquellos que de manera externa realizan trámites con la UMH, empiecen a entender que buena parte de los trámites administrativos en el campus de Elche están localizados y se pueden efectuar en el edificio del Rectorado.

Precisamente, uno de los edificios «afectados» por este traslado ha sido el Hélike, que hasta hace

unos meses y desde que se construyó pasó a acoger la Gerencia de la Universidad, vicerrectorados tan importantes como el de Asuntos Económicos o Recursos Materiales, por citar algunos, la OTRI, el Observatorio Ocupacional o el Registro, entre otros. Aquí, muchos de los trabajadores de estos servicios o unidades eran testigos a diario de los problemas que generaba la falta de espacio, cuestiones éstas que ya se han solucionado en buena parte gracias al traslado al edificio del Rectorado.

De este modo, el edificio Hélike ofrece ahora un aspecto desangela-

**CAMPUS**

**Tres lugares de referencia para realizar trámites**

■ Tres son los edificios que ahora mismo son la referencia en el campus de Elche para poder realizar los principales trámites con la UMH: Rectorado, Altibix y Hélike. El Rectorado es donde se encuentra la mayoría de las unidades y servicios universitarios. No obstante, Altibix sigue siendo el lugar al que acudir para poder matricularse, además de acoger algunas gestiones económico-administrativas relacionadas con departamentos, institutos, centros y servicios gracias al Cegeca (Centro de Gestión de Campus). También actúa como registro auxiliar de documentos, instancias, etcétera. El Hélike mantiene algunos servicios pero está a la espera de acoger nuevas funciones.

do ya que muchos despachos y dependencias están desocupadas a la espera de que la Universidad decida qué hacer con estos espacios. De momento en este edificio se pueden encontrar los servicios de Atención al Alumno, Unidad de Acceso, Becas y Títulos, parte de Extensión Universitaria o Servicios Informáticos, por citar algunos.

De este modo, los servicios generales han pasado de ocupar una construcción de casi 4.000 metros cuadrados, como es el edificio Hélike, a reubicarse en un edificio, el del Rectorado, con una superficie de unos 10.000 m<sup>2</sup>.

**EL MUNDO** 28/12/07: Una oportunidad para los jóvenes emprendedores

**CONVOCATORIA**

## Una oportunidad para los jóvenes emprendedores

EL IVAJ Y LA UNIVERSIDAD MIGUEL HERNÁNDEZ CREAN UN PROGRAMA PARA ESTIMULAR LA RELACIÓN DE EMPRESAS DURANTE EL PRÓXIMO AÑO

La colaboración entre el Institut Valencià de la Joventut (IVAJ) y la Universidad Miguel Hernández de Elche se refuerza con el desarrollo del Programa de Creación de Empresas Jóvenes durante el año 2008, de acuerdo con una ampliación del acuerdo suscrito entre ambas instituciones y avalado por acuerdo del Gobierno Valenciano.

El director general de Juventud, Adrián Ballester, afirmó que «en nuestras políticas tienen gran importancia la orientación y el asesoramiento destinados a facilitar el acceso al mundo laboral y a la creación de empresas por parte de los jóvenes universitarios».

En la Universidad Miguel Hernández, «los jóvenes son asistidos por un equipo de asesores en temas jurídicos, laborales, económicos y de marketing, al que todo joven puede acceder para resolver sus demandas en torno al mundo empresarial», indicó el responsable autonómico de Juventud.

Ballester valoró esta colaboración en la medida de que «somos conscientes de la necesidad de que todas las instituciones y entidades aúnen sus recursos y esfuerzos

para que los jóvenes con iniciativas empresariales de autoempleo cuenten con la información, orientación, ayuda y asesoramiento que tanto desde el sector público como desde el privado se les pueda ofrecer».

Entre los servicios que se prestan, destaca un amplio plan formativo en gestión empresarial a través de distintos cursos que, periódicamente y durante todo el año, se imparten, entre otros, un Curso de en Gestión Empresarial, Plan de Empresa, Subvenciones, Tributación y Contratación, entre otros.

«Los resultados obtenidos desde la entrada en funcionamiento de esta oficina así como la gran demanda informativa de los jóvenes que cursan sus estudios en la Universidad Miguel Hernández nos animan a continuar el próximo año con esta línea de colaboración» añadió.

«Somos conscientes de las dificultades que los jóvenes encuentran para crear sus propias empresas, pero la iniciativa debe ser estimulada y sobre todo facilitar que las empresas perduren. Para ello el pasado año hemos ayudado a

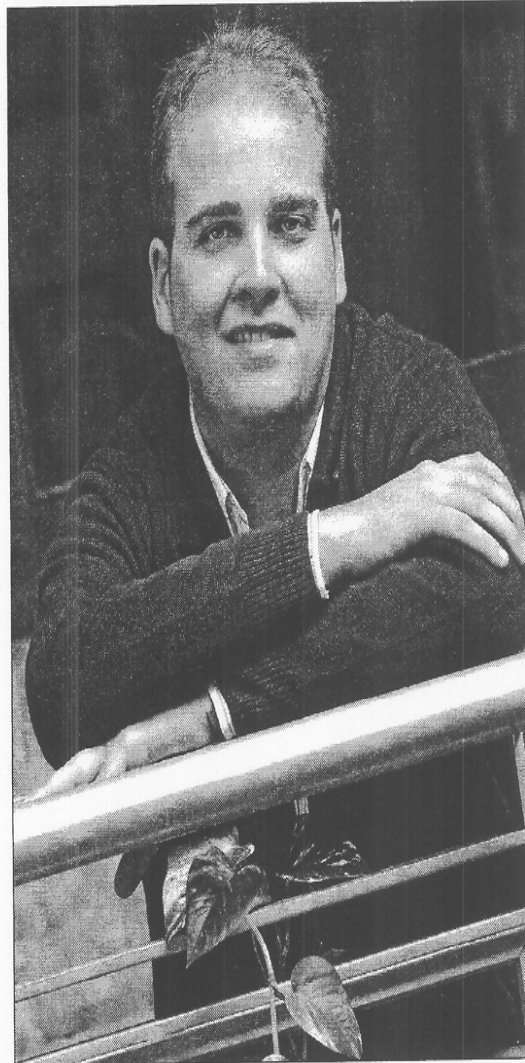

Adrián Ballester, director general de Juventud. / EL MUNDO

equipamiento de 317 empresas jóvenes» afirmó el director.

Según Adrián Ballester: «los jóvenes pueden acercarse al IVAJ con la seguridad de que encontrarán asesoramiento y orientación, ya que ayudamos a la elaboración de un proyecto de empresa viable, a buscar la forma jurídica más ade-

cuada o a localizar fuentes de financiación. El pasado año nos visitaron 3.869 jóvenes; más de la mitad de las consultas -el 51%- se referían a temas de divulgación, el 23% estaban interesados en el área económica, el 22% se interesaba por el área jurídica y un 4% realizaba consultas de tipo laboral».

