



MEMORIA 2006

OBSERVATORIO OCUPACIONAL

VICERRECTORADO DE ASUNTOS ECONÓMICOS, EMPLEO Y RELACIÓN CON LA EMPRESA:

Prof. José María Gómez Gras
Celia Maciá Gil

OBSERVATORIO OCUPACIONAL, EQUIPO DE TRABAJO:

Domingo Galiana Lopera
María Pascual Moya
Dolores López Martínez
Lorena García de la Torre Romero
Nuria Agulló Blasco
Francisca Lourdes Ortiz Martínez
Luis Silvestre Cerdá

AGRADECIMIENTOS:

Queremos expresar nuestro reconocimiento al Rector, al Consejo de Dirección, al Consejo de Gobierno, al Consejo Social, a todos los servicios administrativos, al PDI, a los estudiantes y a las empresas colaboradoras con la UMH y en especial a las personas que colaboraron directamente con el Observatorio Ocupacional: Abel Torrecillas Moreno, Celia Maciá Gil, Antonia María Miralles Amorós, Inmaculada Blaya Salvador, David León Espí, María Justina March Pina, Esther Gallego Baeza, Milagros Magán Molina, Teresa Pozo Rico, Dulce Margarita Vicente Moragón, Juan Pastor Ventura, Antonio González López, Alberto Moreno Velasco, Roberto García Miguel, Felicidad Belda Ochoa, María Teresa Rodríguez Ibáñez, Javier Sancho Azuar, José Antonio Sáez y Patricia Quesada, sin los cuales no se hubieran podido alcanzar los logros descritos en esta memoria.

ÍNDICE

1. INTRODUCCIÓN	7
2. UNIDAD DE PRÁCTICAS EN EMPRESAS	13
3. UNIDAD DE ESTUDIOS	23
4. UNIDAD DE FORMACIÓN / INFORMACIÓN PARA EL EMPLEO	33
5. UNIDAD DE EMPLEO	59
6. OTRAS ACTIVIDADES	63
7. RELACIÓN EMPRESAS COLABORADORAS	71
8. DOSSIER DE PRENSA	105

1. INTRODUCCIÓN

Una elevada tasa de desempleo universitario constituye un serio problema en la sociedad actual, tanto por lo que significa para una economía infrautilizar recursos humanos altamente cualificados como por el coste de la generación de los mismos. Conocedora de este problema, la UMH desde su creación planteó utilizar los mecanismos que permitieran a la universidad proporcionar los profesionales que necesita la sociedad (tanto en términos cuantitativos como cualitativos) y, además, en el momento adecuado, es decir, durante su etapa formativa.

Para cumplir estos objetivos el Observatorio Ocupacional desde sus inicios, tiene como objetivo mejorar la empleabilidad de los estudiantes y titulados de la Universidad Miguel Hernández de Elche, a través de acciones concretas relativas a la realización de estudios del entorno y del mercado laboral, la información y formación a los estudiantes, la consecución de prácticas para los alumnos en empresas e instituciones, y finalmente facilitar la colocación de los mismos en empresas e instituciones. Por otra parte, también suministra informes y recomendaciones a otros servicios de la Universidad con el fin de aproximar las enseñanzas y la institución a la realidad del mercado de trabajo.

El Observatorio Ocupacional de la UMH también es el órgano encargado de la redacción, supervisión y seguimiento de todos aquellos planes encaminados a la gestión de las prácticas en empresas y empleo universitario, además de obtener información adecuada sobre la dinámica del empleo para atender con precisión la demanda del mercado laboral.

El Observatorio Ocupacional, para poder acometer este conjunto de objetivos, se compone de las siguientes unidades:

- Unidad de Estudios
- Unidad de Formación /Información para el Empleo
- Unidad de Prácticas
- Unidad de Empleo

La presente memoria refleja el desglose de las actividades desarrolladas por cada una de las unidades que conforman el Observatorio Ocupacional, en el periodo comprendido entre 1 de enero y el 31 de diciembre de 2006.

Resulta oportuno señalar que los objetivos prioritarios que se fijaron en ese año continuaron siendo, por una parte, **el incremento y mejora de los resultados alcanzado el año anterior** y, por otra, **mantener el sistema de calidad bajo la norma UNE-EN-ISO 9001:2000**. Tanto uno como otro objetivo, son un claro reflejo del compromiso de calidad adoptado por la UMH y permiten avanzar hacia la mejora continua. Consideramos que estos dos amplios objetivos permiten describir la trayectoria global de trabajo de las distintas unidades que componen el Observatorio Ocupacional. Por otra parte, el Observatorio Ocupacional, en consonancia con la estrategia de Dirección por Objetivos que tiene la Universidad Miguel Hernández de Elche y, como otros muchos servicios de esta universidad, firma anualmente el Pacto por la Calidad con Gerencia, donde se especifican estándares de calidad de la gestión. Estos objetivos quedan reflejados en el II Plan Director de Objetivos.

Es importante resaltar el gran esfuerzo realizado en estos doce meses en la difusión tanto interna (estudiantes, PDI, PAS), como externa (empresas e instituciones), de la existencia y servicios del Observatorio Ocupacional. Para ello se han organizado diversas jornadas y cursos, se han realizado campañas de marketing directo, carteles, se han impartido diversas charlas informativas, etc. La conjunción de todas estas acciones e iniciativas, ha proporcionado unos resultados superiores a los alcanzados el pasado año, circunstancia que se refleja, especialmente, en la gran cantidad de empresas y estudiantes que acuden directamente a solicitar nuestros servicios.

Hay que reseñar el buen desarrollo que ha alcanzado el ya consolidado **Programa 1:1** (un estudiante, una práctica), siendo el número de prácticas aportadas por los estudiantes de **1.083** prácticas.

Otro aspecto a destacar es la consolidación de una iniciativa que, a pesar de ser relativamente reciente (sólo lleva cuatro ediciones), ya ha demostrado sobradamente que es sumamente efectiva en la consecución de prácticas. Nos estamos refiriendo, al **Programa 1:100** (un estudiante, cien prácticas) que tiene como objetivo fundamental

que los mismos estudiantes faciliten prácticas a compañeros de su titulación. El nivel de participación tanto por parte de las titulaciones como de los estudiantes fue muy elevado, ya que participaron **11** estudiantes en el programa, representando a un total de **10 titulaciones**. A raíz de los numerosos contactos realizados por estos estudiantes, se obtuvieron **175 prácticas y 56 nuevos convenios**.

Aprovechamos la ocasión para agradecer el apoyo y confianza depositada en el Observatorio Ocupacional a: Rector, Presidente del Consejo Social, Vicerrector de Asuntos Económicos, Empleo y Relación con la Empresa, Vicerrectores, Consejo de Gobierno, Consejo Social y en general a todos los miembros de la Comunidad Universitaria (PAS, PDI, estudiantes...), sin los cuales hubiera sido imposible llevar a cabo todas las acciones realizadas este año, así como el cumplimiento de los objetivos marcados.

A modo de resumen y de forma muy esquemática, mostramos a continuación los logros más importantes obtenidos en las distintas unidades del Observatorio Ocupacional a lo largo del año 2006. En los siguientes capítulos, se realizará una exposición más detallada.

En la **UNIDAD DE ESTUDIOS** se han desarrollado varias acciones durante el año 2006. En esta unidad se llevan a cabo varios procedimientos orientados a la obtención, registro, tratamiento de la información, extracción de conclusiones y emisión de informes. Esta Unidad se concibe como una ayuda a toda la comunidad universitaria, permitiendo un mayor conocimiento acerca del mercado de trabajo, lo que redundará en una mayor probabilidad de encontrar empleo y promocionar en él. Concretamente, durante el año 2006 se han llevado a cabo diversos estudios, entre los que destacan:

- Estudio de satisfacción de empresas y estudiantes que realizan prácticas.
- Estudio de inserción laboral de los egresados en el curso 2005/06
- Publicación del manual “Más de 100 actividades para desarrollar competencias profesionales en el ámbito universitario”.
- Competencias profesionales en los titulados UMH
- Publicación del estudio “Competencias profesionales en los titulados UMH”
- Publicación del manual “Casos y visiones del emprendizaje universitario”

En la **UNIDAD DE FORMACIÓN / INFORMACIÓN PARA EL EMPLEO** destaca la realización del Plan de Inserción Laboral, subvencionado por la Consellería de Economía, Hacienda y Empleo a través del SERVEF (Servicio Valenciano de Empleo y Formación) y financiado por el Fondo Social Europeo. El Plan de Inserción Laboral apoya el desarrollo de acciones **OPEA (Orientación Profesional para el Empleo y asistencia al Autoempleo)** impartándose un total de y se han impartido **2.905 horas de talleres de formación práctica** atendiendo a **1.009 usuarios** durante curso académico 2005/2006.

En este plan se han desarrollado talleres de:

- Tutoría Individualizada (TI).
- Taller de Búsqueda Activa de Empleo (BAE-G).
- Taller de Entrevista (BAE-T).
- Información y Motivación para el Autoempleo (INMA).
- Asesoramiento de Proyectos Empresariales (APE).
- Desarrollo de Aspectos de Personalidad para la Ocupación (DAPO).

Paralelamente a estas acciones, desde esta unidad se han organizado otros talleres como el Taller de Empleo Público o el Taller de Prácticas, con la finalidad de mejorar las habilidades de los estudiantes y titulados universitarios en la búsqueda de prácticas y empleo.

Además, se han organizado diversas jornadas sobre el empleo en los diferentes campus de la UMH y diversas charlas, conferencias y cursos en las que han participado distintos expertos de empresas e instituciones como: ADECCO, AENOR, Aigües d'Elx, Arbora & Ausonia, Clave Informática, Cota Ambiental, DMR Consulting, Grupo Inerzia, Iberdrola, Pikolinos, Tea Cegos, Logia Control, Alenda Golf, IMIDA, Novaire Centros Residenciales, etc. La asistencia de estudiantes a estas jornadas fue un éxito, ya que la cifra de universitarios asistentes a las jornadas de empleo rondó los **700 estudiantes**.

Por otro lado, también se ha realizado la difusión de diversos programas relacionados con el empleo, de los que cabe destacar el programa 1:1 “un estudiante una práctica”

y el programa 1:100 “un estudiante cien prácticas”, se han realizado un total de 10 sesiones de difusión.

Para dar a conocer los servicios del Observatorio Ocupacional entre los estudiantes de la UMH, durante el año 2006 se instalaron en los diferentes campus de la UMH varios stands informativos durante el periodo de matriculación. En estos stands se proporcionaban a aquéllos estudiantes que lo solicitaban información acerca de los diferentes servicios del Observatorio Ocupacional: prácticas en empresas, formación, bolsa de trabajo, etc. Además, se resolvieron las dudas planteadas por los universitarios e incluso se hizo una encuesta entre los mismos (a fin de evaluar el conocimiento que tenían los estudiantes de las posibilidades que ofrecía el Observatorio Ocupacional). Además, se presentó la página web del Observatorio (con la finalidad de incrementar la utilización de la misma por los estudiantes y titulados). A todos aquéllos que participaron en esta actividad se les obsequió con una carpeta. Por medio de esta actividad, se consiguió informar a más de **3.000 estudiantes**.

El **Programa P.E.U. “Programa de Emprendedores Universitarios”**, merece una mención especial, ya que en él se han interesado numerosos estudiantes de la Universidad Miguel Hernández de Elche, que se han inscrito en nuestro **Club de Emprendedores Universitarios**. Durante el año 2006 se incrementó significativamente el número de inscripciones, ascendiendo a un total de **7.991 inscritos**, frente a los 5.664 inscritos de 2005 (lo que supone un incremento del 41.1%). Dentro de las numerosas iniciativas puestas en marcha desde este Programa, destacan la realización de Jornadas de Estimulación Empresarial, cursos de creación y gestión de empresas y ponencias realizadas por importantes empresarios del entorno socioeconómico. En total, se han formado en estas actividades más de 350 universitarios.

La **UNIDAD DE PRÁCTICAS**, como todos los años, ha vuelto a ser la unidad estrella del Observatorio Ocupacional, obteniendo unos resultados, desde nuestro punto de vista y con los medios humanos disponibles, altamente satisfactorios, ya que se han realizado durante el curso académico 2005/2006, **3.868 prácticas** en empresas e instituciones. El año 2006 fue muy exitoso en lo que a firma de convenios se refiere, ya que se alcanzó el convenio **número 3.500**.

Así mismo, hemos de resaltar la renovación de la **Certificación de Calidad ISO 9001:2000 por AENOR**, que refuerza la clara orientación del Observatorio Ocupacional hacia la mejora continua y la calidad.

Señalar que seguimos implementando continuas mejoras y módulos nuevos en el programa informático para la gestión del programa de prácticas, con la finalidad de avanzar continuamente y adaptarnos a las nuevas necesidades que vayan surgiendo. Esto está permitiendo una mayor agilidad y control en la gestión de prácticas. Cabe destacar la activación, durante el año 2006, de un módulo para que los alumnos tramiten sus practicas en las empresas que los han seleccionado.

En el apartado del programa de Automatrícula de la UMH que posibilita la inscripción en el Programa de Prácticas, en el PEU y en cursos de búsqueda activa de empleo en el momento en que el estudiante tramita su matrícula, y que además, cuenta con la ventaja de que los estudiantes que no tienen el 50% de los créditos de su titulación y, por tanto, no cumplen los requisitos para entrar en la bolsa de prácticas, quedan anotados para ser dados de alta automáticamente por el programa en el momento en que alcancen este porcentaje, **501** estudiantes se inscribieron en el momento de su matriculación en la bolsa de prácticas por este sistema, **5.029** estudiantes se inscribieron en cursos de Búsqueda Activa de Empleo y **4.390** estudiantes se inscribieron en el PEU. Por otra parte, **2.194** estudiantes señalaron que querían entrar en la bolsa de prácticas cuando alcanzaran los créditos necesarios.

Para finalizar, señalar el dinamismo generado en la bolsa de empleo universitario con que cuenta la **UNIDAD DE EMPLEO**, que ha tramitado múltiples **ofertas de trabajo** para los titulados de la UMH, concretamente **501 peticiones** (frente a las 311 del curso anterior). Este incremento es una buena muestra de cómo cada vez más empresas confían en los servicios ofertados por el Observatorio Ocupacional, tanto para acoger estudiantes en prácticas, como para contratar a sus trabajadores. Todo ello nos anima en nuestro objetivo permanente de seguir mejorando día a día para brindar a nuestros usuarios principales (titulados, estudiantes y empresas) servicios de gran valor añadido.

2. UNIDAD DE PRÁCTICAS

El Observatorio Ocupacional a través de esta Unidad de Prácticas, pretende ofrecer a sus estudiantes la posibilidad de adquirir experiencia técnica y profesional relacionada con sus estudios mediante la realización de prácticas en empresas; así como experiencia y conocimiento del mundo laboral.

Todo ello permite a los estudiantes aplicar y poner en práctica los conocimientos que se van adquiriendo en un contexto real, romper el círculo falta de experiencia-trabajo, permiten conocer el mercado laboral, facilitar el ser conocido por empleadores potenciales, aumentar su autoestima, poner en práctica conocimientos adquiridos, dar más sentido al estudio, etc.

En cuanto a las empresas, les permite disponer de personas capacitadas y formadas para realizar trabajos acordes con su formación, les sirve como un proceso óptimo de selección previo para un futuro contrato laboral, a la vez que obtienen una visión de la empresa desde otra óptica, y colaboran con la universidad en la formación de titulados universitarios.

Esta unidad es de vital importancia, pues dada la situación del mercado laboral, cada vez es más difícil la integración de los titulados en las empresas debido a la falta de experiencia. Mediante la realización de prácticas, los estudiantes suplen en parte esta carencia, lo cual hace incrementar el nivel de "empleabilidad" de los mismos.

Los logros más destacados alcanzados en el curso académico 2005/06 han sido los siguientes:

1. Inscripción de estudiantes en la bolsa de prácticas.

Se han inscrito en la bolsa de prácticas del Observatorio Ocupacional, durante el año 2006, **4.375** estudiantes lo que supone un incremento del **15.77%** respecto al año anterior. Buena parte de ello se debe a la posibilidad de inscribirse los estudiantes a través de la automatrícula.

2. Prácticas en empresas e instituciones.

2.1. Total de prácticas realizadas.

Durante el curso académico 05/06 se han realizado **3.868 prácticas** en empresas lo que supone un incremento del **16.16%**, respecto al curso anterior, tal y como puede apreciarse en el siguiente gráfico.

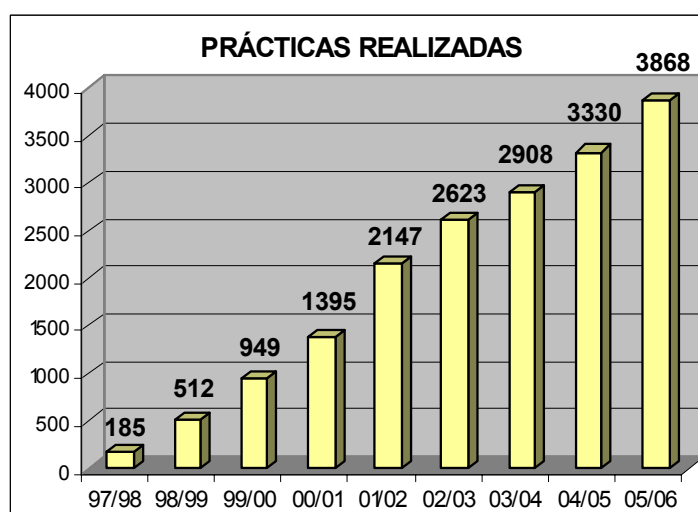

2.2. Programa de prácticas internas.

En este curso académico ha continuado con éxito de participación el Programa de Prácticas Internas, que oferta la posibilidad a los estudiantes de la UMH de realizar prácticas en las unidades orgánico-administrativas, servicios y departamentos de la universidad, así como en sus institutos de investigación. Con esta iniciativa la UMH se suma a las empresas e instituciones colaboradoras que ponen a disposición su personal y medios para la formación práctica de estudiantes. De hecho, este curso académico se han podido beneficiar de este programa **546 estudiantes**.

2.3. Programa un estudiante una práctica (Programa 1:1).

Del total de las prácticas realizadas, **1.083** se han canalizado mediante el Programa 1:1. Este programa, ya consolidado en el Observatorio Ocupacional, pretende motivar

e involucrar a los estudiantes para obtener su colaboración en la consecución de prácticas y de nuevas empresas colaboradoras. Para incentivar la búsqueda de prácticas por los propios estudiantes, se han difundido folletos informativos y se han impartido charlas divulgativas en todas las titulaciones disponibles para realizar prácticas.

También supone que cada vez son más los estudiantes de la UMH que deciden tomar parte en la búsqueda de prácticas para aprender a desenvolverse por sí mismos. De hecho, este programa permite que los estudiantes entrenen las técnicas y habilidades de búsqueda de empleo, para la consecución de prácticas, en un entorno de bajo riesgo. Dado que las probabilidades de obtener una práctica son muy altas, se refuerza el comportamiento proactivo del estudiante y su autoestima, todo lo cual será extremadamente importante en el momento de finalizar sus estudios y realizar la búsqueda de empleo ya como titulados.

2.4. Programa 1:100.

En este curso académico 2005/06 se han cosechado importantes resultados en este Programa, que se puso en marcha el curso académico 2003/04. Esta iniciativa, fomenta la realización de prácticas por medio del apoyo a estudiantes colaboradores, cuya función es la búsqueda de prácticas a compañeros de titulación. De esta manera, se multiplican los contactos con empresas y se realiza una difusión del Programa de Prácticas en Empresas, lo que ha dado como resultado en el curso académico 2006/06 la realización de **175 prácticas** por estudiantes (lo que supone un incremento del **40%** sobre los resultados del curso anterior) y la firma de **56 nuevos convenios** de cooperación educativa, todo ello gracias a la colaboración de **11 estudiantes** y la implicación de **10 titulaciones**.

2.5. Prácticas de titulación.

Durante el curso académico 2005/06 también se han realizado numerosas prácticas de titulación o prácticum, lo que da muestra de la clara orientación que la Universidad Miguel Hernández de Elche tiene hacia el mercado laboral, promocionando la

formación práctica como complemento ideal a los conocimientos teóricos adquiridos en las aulas. En concreto, durante el pasado curso académico se realizaron **1.677** prácticas de titulación, lo que supuso un incremento del **70.94%** respecto el curso académico anterior.

2.6. Prácticas Observatorio.

Por medio de esta categoría, se agrupan aquellas prácticas que se tramitan directamente desde el Observatorio, normalmente porque las empresas se ponen en contacto con el Observatorio Ocupacional, demandando un perfil de universitario concreto. Y también es el caso de los contactos e iniciativas que el Observatorio Ocupacional tiene con empresas y que fructifican en prácticas.

En este curso académico 2005/06 se han tramitado **387 prácticas** por esta vía. Este hecho nos resulta especialmente satisfactorio puesto que da buena muestra de la difusión del Programa entre empresas y entidades.

3. Empresas e instituciones colaboradoras.

Así mismo, este curso académico 05/06 un total de **3.569** empresas e instituciones han colaborado con el Programa de Prácticas de la UMH, lo que supone un incremento del **17.36%** sobre las empresas que colaboraron en el curso académico anterior. Continúa así la trayectoria ascendente, buena prueba de la aceptación que el Programa de Prácticas en Empresas tiene entre empresas e instituciones.

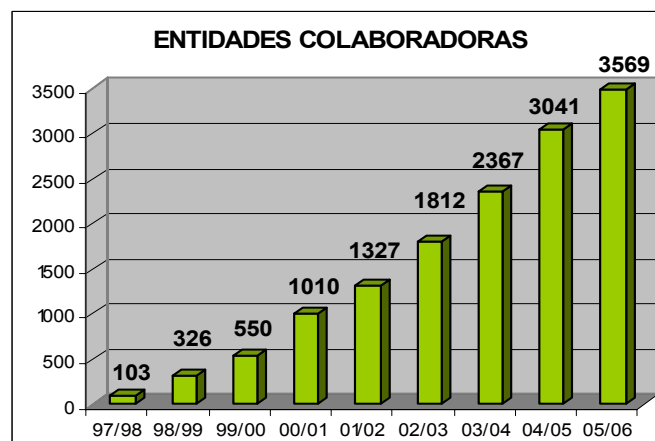

4. Reconocimiento a la Empresa 3.500.

En mayo de 2006 tuvo lugar un acto de celebración presidido por el Rector de la UMH, en el que se hizo entrega de un Diploma de Reconocimiento a una empresa creada por un universitario de la UMH, Poveda Telemática, S.L., que además, tuvo el honor de ser la empresa número 3.500 que firmaba un convenio de cooperación educativa con la Universidad. Este diploma acreditativo fue recogido por el gerente de la empresa, Jorge Fernández Poveda.



(Entrega certificado al gerente de la empresa 3.500)

5. Reconocimiento a los tutores de prácticas.

El día 30 de mayo de 2006 tuvo lugar en el Aula Magna del Edificio Altabix del Campus de Elche el **IV Encuentro de Tutores de Prácticas**, con un considerable éxito de asistencia.



Dicho acto, realizado en el Aula Magna del edificio Altabix y presidido por el Rector de la UMH, tuvo como objetivo reconocer la labor realizada por aquéllos que han tutorizado estudiantes en prácticas. A la finalización del mismo, y como viene siendo habitual, se hizo entrega a los asistentes de un regalo de agradecimiento.

6. Asistencia y representación de la UMH, en el acto de finalización de prácticas de estudiantes en la Caja de Ahorros del Mediterráneo.

El 2 de octubre de 2006, el Observatorio Ocupacional fue invitado a este acto organizado por la CAM, en el cual se reconoce la importancia de las prácticas y se agradece a las universidades la labor realizada en la gestión de prácticas. Además, durante el mismo, se realizó la entrega de diplomas acreditativos a los estudiantes que habían realizado prácticas en las diferentes oficinas y dependencias de dicha institución financiera.



7. Renovación de la Certificación de Calidad ISO 9001:2000 por AENOR.

Tras la auditoría efectuada por AENOR el 11/12/2006, se renovó la certificación de todo el sistema de calidad en la unidad de prácticas del Observatorio Ocupacional de la UMH, contra la norma ISO 9001:2000.

Hay que recordar que en junio de 1999, la Universidad Miguel Hernández de Elche, a través de su Observatorio Ocupacional, fue la primera universidad pública española que consiguió la certificación por la norma UNE-EN ISO 9002:1994. Posteriormente, con fecha 31 de julio de 2001, se obtuvo la primera certificación de una universidad

española por la norma UNE-EN ISO 9001:2000. Estos logros han reafirmado el compromiso con la Calidad de la UMH.

Es de destacar que, la implantación de este sistema de calidad certificado por AENOR con el número de registro ER-0589/99, se llevó a cabo exclusivamente con el equipo humano de la UMH sin recurrir, como suele ser habitual, a la ayuda técnica de ninguna consultora especializada y, por tanto, sin desembolsos extras por este fundamental concepto.

El certificado AENOR es muestra del compromiso con la calidad que, desde sus inicios, ha adquirido el Observatorio Ocupacional de la UMH y de su vocación de proporcionar en todo momento un trato personalizado y profesional tanto a empresas como estudiantes.



8. Novedades en la aplicación informática del Observatorio Ocupacional.

De todas las mejoras que se introdujeron durante el año 2006 en la aplicación de prácticas del Observatorio Ocupacional, habría que destacar la que afectó a la tramitación de las prácticas de los estudiantes que eran seleccionados por las empresas que habían hecho una oferta por medio del Observatorio Ocupacional. Hasta ahora, este tipo de prácticas debían ser gestionadas directamente por el Observatorio Ocupacional, una vez que la empresa comunicaba el estudiante seleccionado. Con la nueva mejora, los mismos estudiantes seleccionados pueden obtener sus anexos de prácticas, de forma análoga a lo que hacen con las prácticas 1:1, es decir, **a través de internet**.

Las dos principales ventajas que esta mejora ha traído son:

- Disminución de la carga de trabajo del Observatorio Ocupacional.

- Disminución del número de errores en los anexos.

Además, se continúan implantando mejoras del sistema informático, tratando de cubrir de la mejor manera posible las necesidades de los usuarios del Programa.

9. Organización y elaboración de las sesiones informativas "un estudiante, una práctica" (marzo de 2006).

Con la finalidad de difundir las ventajas del programa de tramitación de prácticas, así como para incentivar la búsqueda de prácticas entre los estudiantes, se desarrollaron un total de 10 sesiones en 10 titulaciones diferentes de la UMH, con una duración aproximada de una hora. Se contó con la presencia de **610 alumnos**.



10. Convocatoria de la quinta edición del Programa 1:100.

Durante el mes de octubre de 2006 se llevaron a cabo una serie de reuniones informativas en los diferentes campus de la Universidad Miguel Hernández de Elche, para convocar a los equipos directivos de los centros a la V Convocatoria del Programa 1:100. Se invitó a asistir a decanos, vicedecanos, directores, subdirectores, responsables de titulación, y algún estudiante de la pasada edición, contando además con la presencia del Vicerrector de Asuntos Económicos, Empleo y Relación con la Empresa.

Estas reuniones se organizan desde el Observatorio Ocupacional con el objetivo de buscar y fomentar la participación del mayor número posible de titulaciones a través de

sus representantes. En estas reuniones se pudo observar, con gran satisfacción, una gran aceptación y se obtuvo el compromiso de los asistentes en la colaboración para la búsqueda y selección de estudiantes motivados que puedan estar interesados en participar.

El 25 de octubre de 2006 se hizo una nueva reunión con los estudiantes seleccionados para proporcionarles la información y el apoyo necesario para llevar a cabo su labor. Mediante esta reunión, se realizó la apertura de la quinta edición del Programa 1:100.



(Presentación a los coordinadores del Programa 1:100)

11. Incentivos a la búsqueda de prácticas 1:1.

Durante el curso académico 2005/06 se llevaron a cabo varias acciones encaminadas a incentivar la búsqueda de prácticas entre los mismos estudiantes. Algunas de las iniciativas llevadas a cabo fueron:

- Regalo de carpeta del Observatorio Ocupacional

Para premiar el esfuerzo llevado a cabo por los estudiantes que durante el curso 2005/06 buscaron su propia práctica y tramitaron la misma a través de la aplicación informática, el Observatorio Ocupacional encargó la realización de carpetas con separadores que se les obsequiaba a los estudiantes que traían la documentación correctamente firmada y sellada. Esta carpeta también se distribuyó entre los estudiantes del Programa 1:100 que entregaron una carpeta de regalo a todos los estudiantes a los que ayudaron a encontrar una práctica.



- Edición del folleto “Practica un Poco”.

Para resolver las posibles dudas que pudieran surgir en la tramitación de prácticas 1:1 a través del programa informático, en el curso 2005/06 se editó un folleto informativo con los pasos a seguir para la correcta tramitación de las mismas.

Este folleto demostró ser una ayuda útil en la realización de anexos y convenios de prácticas, por lo que se realizó una distribución de los mismos por los diferentes campus, además de incluirlos en los sobres de matrícula de los estudiantes.



- Regalo de lápices y bolígrafos.

A lo largo de todo el año 2006, se han repartido bolígrafos y lápices entre los estudiantes y empresas con publicidad del servicio. Este obsequio se ha entregado en las diferentes acciones que ha llevado a cabo el Observatorio Ocupacional: charlas, jornadas, cursos, stands informativos, asesoramiento empresarial, formación en búsqueda activa de empleo, etc.



3. UNIDAD DE ESTUDIOS

La Unidad de Estudios del Observatorio Ocupacional, constituye un elemento diferenciador e innovador de la UMH. Se crea con el objetivo de que la Universidad pueda atender con precisión la demanda del mercado laboral mediante una adecuada información sobre la dinámica del empleo.

Su estructura funcional tiene tres facetas:

1. Entradas de información.
2. Registro y procesamiento de la información.
3. Salidas de la información.

La actividad desarrollada en este servicio ha estado centrada principalmente en el área de las entradas de información (cuyo objetivo primordial es obtener información precisa del entorno, del mercado laboral, de las tendencias macroeconómicas, tendencias de los sectores productivos, legislación laboral, tendencias sociales, etc.). Para ello han continuado los contactos con los siguientes organismos para la obtención de datos:

- Cámara de Comercio, Industria y Navegación de Alicante
- Instituto Nacional de Empleo (INEM)
- Instituto Valenciano de Estadística (IVE)
- Comité Económico y Social (CES)
- Diputación Provincial de Alicante
- Instituto Valenciano de Investigaciones Económicas (IVIE)
- Servicio Valenciano de Empleo
- Instituto Valenciano de la Juventud (IVAJ)
- Otros diversos

Además se ponen a disposición de los universitarios los complementos semanales de los periódicos, donde vienen reflejadas diversas ofertas de empleo, como El País, El

Mundo, ABC, y se vienen adquiriendo las siguientes publicaciones: Ideas & Negocios, Emprendedores, Franquicias, Entre Estudiantes, Gaceta Universitaria, etc.

También se realizan periódicamente consultas en Internet a bases de datos online sobre información relacionada con el empleo, estando disponibles las direcciones más importantes en nuestras oficinas y web.

Respecto a los estudios específicos realizados por el Observatorio Ocupacional, se han llevado a cabo los siguientes:

1. Estudio de satisfacción de las empresas que acogen estudiantes en prácticas.

Las conclusiones más importantes que hemos obtenido de este estudio se podrían resumir en el elevado nivel de satisfacción, que aumenta año tras año, expresado por las empresas.

Así el **99.4%** de las empresas consideran las prácticas satisfactorias o muy satisfactorias. Esta satisfacción se debe en gran medida a la buena disposición de los estudiantes y al cumplimiento de las condiciones y tareas especificadas en el convenio de colaboración por los estudiantes que realizaron prácticas en empresas.

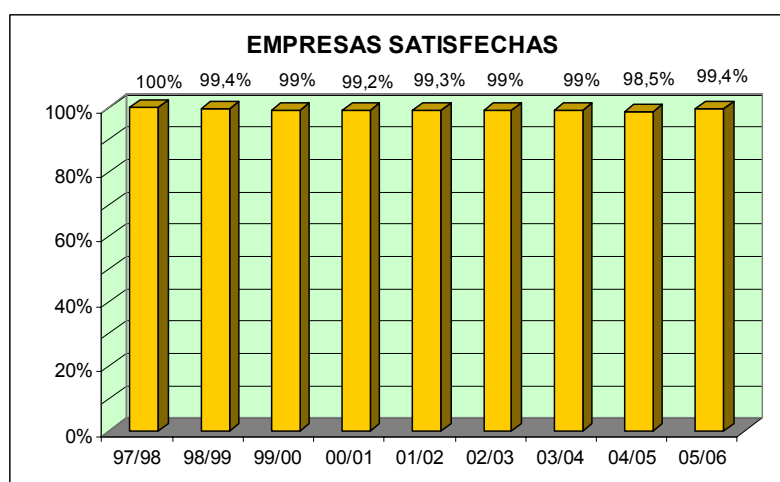

Tras la realización de las prácticas, cabe destacar que a un **47.8%** de los estudiantes se les ha propuesto ampliar el período de prácticas; este dato es un claro indicador que corrobora la satisfacción expresada por las empresas.

Por otra parte, con referencia a la inserción laboral de los estudiantes que han hecho prácticas durante el curso 2005/06, el **20.1%** de los estudiantes que han realizado estancias están trabajando o han recibido una oferta de empleo por parte de las empresas que los han acogido.

Este dato es significativo teniendo en cuenta que en su cómputo se han incluido todos los estudiantes, incluso los que no están en últimos cursos, y los estudiantes que realizaron prácticas en instituciones públicas, cuyas posibilidades de oferta de empleo son muy limitadas debido a la normativa que regula el empleo en administraciones públicas.

2. Estudio sobre la satisfacción de los estudiantes que realizan prácticas.

En este trabajo también queríamos obtener información sobre la satisfacción acerca de las prácticas realizadas durante el curso 05/06, pero desde la óptica de los estudiantes. Los resultados obtenidos han sido también muy satisfactorios, arrojando la cifra del **96.7%** de los estudiantes, que han valorado las prácticas realizadas de forma satisfactoria o muy satisfactoria.

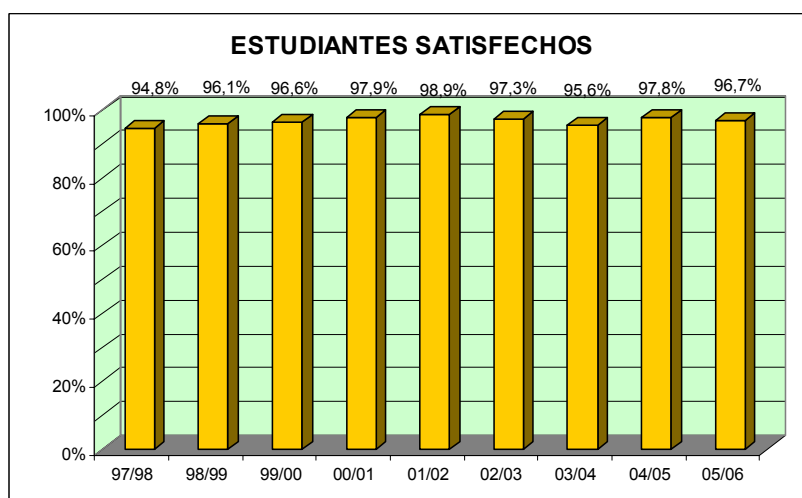

3. Distribución sectorial de empresas que han acogido estudiantes.

Por sectores de destino de los estudiantes en prácticas la distribución ha sido la siguiente: en primer lugar figura el sector de **Ciencias de la salud** con un **46.7%**, en segundo lugar se sitúa el sector de la **Educación e Investigación**, en el que se han realizado el **17.4%** de las prácticas. Le siguen las estancias en el sector **Servicios a Empresas** con un **9%** de las prácticas totales. Finalmente el sector **Administración y asociaciones** acogió un **7.9%** de los estudiantes. Los restantes estudiantes se repartieron en el resto de sectores del entramado productivo.

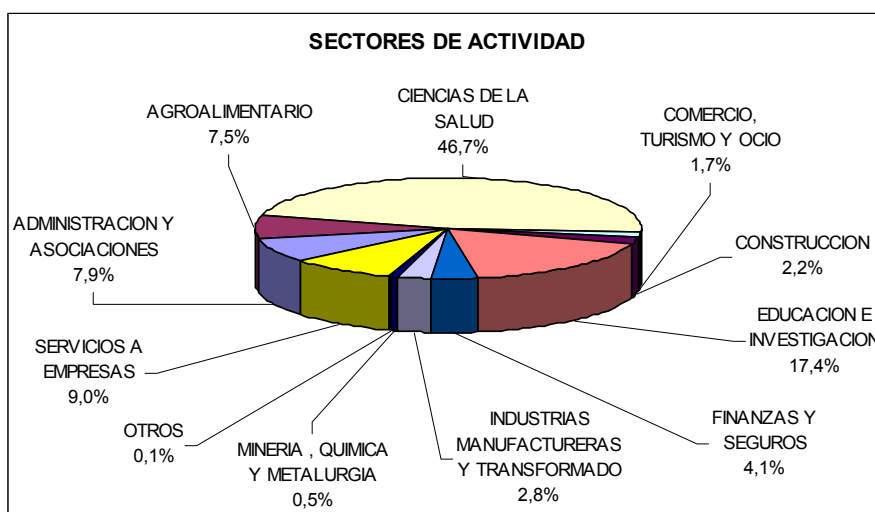

(Distribución sectorial de empresas que han acogido estudiantes)

4. Satisfacción de las empresas con los titulados de la UMH.

Otro aspecto que nos interesaba conocer era la aceptación que los titulados de la UMH tienen entre las empresas del entramado productivo. Sabemos que el nivel de satisfacción de las empresas con los estudiantes es muy elevado, pero... ¿Deriva esta satisfacción con los estudiantes en contratos laborales una vez titulados? Y de ser así, ¿Quedan satisfechas las empresas con los conocimientos y habilidades de los universitarios?

Respecto a las empresas que han contratado titulados de la UMH, nos encontramos que en el curso 2004/05, de las empresas que han colaborado o colaboran con la

UMH en materia de prácticas, un **36.7%** han contratado uno o más titulados de nuestra institución.

Es aún mucho más satisfactoria la percepción que estas empresas tienen acerca de las habilidades y conocimientos del titulado contratado, la satisfacción que nos han manifestado respecto a la valoración de ha sido altísima, ya que el **99.4%** de estas empresas ha confesado estar plenamente satisfecha con su rendimiento.

5. Libro “Mas de 100 actividades para desarrollar competencias profesionales en el ámbito Universitario”

Cada vez es mas frecuente encontrar empresas que demandan titulados Universitarios, que no sólo tengan conocimientos teóricos (saber) y que sean capaces de ponerlos en práctica (saber hacer), sino que además están motivados (querer hacer) para la consecución de los objetivos organizacionales. En definitiva, están buscando profesionales con determinadas competencias profesionales.

Esta publicación profundiza en el lado práctico para el desarrollo de estas competencias, tratando de dar más de 100 ejemplos sencillos en situaciones que se pueden experimentar en el ámbito universitario; en clase, con compañeros, profesores, en las empresas donde se realizan practicas a través de actividades complementarias como cursos, talleres y actividades diversas (teatro, deporte, conferencias....) para poder entrenar en estas competencias.



(Portada libro)

6. Libro “Casos y visiones del emprendizaje universitario. Los emprendedores de la UMH”

Durante el curso académico 2004/05, se llevó a cabo un estudio acerca de los emprendedores universitarios. El enfoque dado a este estudio fue bastante innovador ya que se estructuró en dos partes. La primera de ellas, ofrecía una visión muy cercana y personal, puesto que estaba realizada con las experiencias narradas por los propios emprendedores de la UMH, que describían sus vivencias, sus inquietudes, las dificultades que encontraron a la hora de crear su empresa, los pasos que han seguido, etc. Con esta parte, se buscaba que aquellos universitarios de la UMH que tuvieran inquietudes emprendedoras, se sintieran identificados y encontraran una ayuda para seguir adelante, venciendo las barreras y miedos que pudieran tener.

La segunda parte que compone este estudio es el resultado de una labor mucho más estadística, ya que expone, de forma ilustrada y ejemplificada, las características y motivaciones del emprendedor, las áreas de mejora, los elementos favorables de la UMH, acciones de estimulación empresarial, competencias propias de los emprendedores, etc.

Alguno de los resultados más significativos fueron los siguientes:

- El 81,13% realizaron prácticas en empresas o instituciones públicas.
- El 31,13% optó por realizar prácticas internas en la Universidad Miguel Hernández.
- El 20,75% trabajaban por cuenta ajena mientras estudiaban.
- El 8,49% dieron el paso de crear su empresa antes de terminar su titulación.

Este estudio culminó con la publicación de sus conclusiones en enero de 2006.



(Portada libro editado en enero 2006)

7. Libro: “Competencias profesionales en los titulados UMH”

Con la publicación en abril de 2006 del libro “Competencias profesionales en los titulados UMH”, culminó el estudio llevado a cabo durante los cursos 2004 y 2005, acerca de las competencias más valoradas por los empresarios a la hora de contratar titulados universitarios.



(Portada libro)

El objetivo general de este estudio era conocer cuáles son las competencias que el mercado de trabajo exige a los titulados de la UMH para trabajar, así como contrastar las competencias requeridas por el mercado de trabajo y las adquiridas por los titulados en su paso por nuestra universidad.

Los objetivos específicos del proyecto fueron los siguientes:

- Conocer el grado de aprendizaje que han obtenido los titulados en su paso por la UMH sobre las competencias profesionales requeridas por el mercado de trabajo.
- Conocer las competencias profesionales (genéricas) que se les exigen a los titulados de la UMH en las empresas que los contratan.
- Conocer las competencias genéricas más valoradas por los titulados y por las empresas a la hora trabajar.

Las principales conclusiones de este estudio pueden resumirse en la tabla que presentamos a continuación:

Competencias mejor valoradas por los empleadores	<ul style="list-style-type: none"> - Responsabilidad en el trabajo - Motivación por el trabajo - Capacidad de trabajar en equipo - Capacidad de aprendizaje - Compromiso ético
Competencias mejor valoradas por los titulados	<ul style="list-style-type: none"> - Capacidad de trabajar en equipo - Capacidad de aprendizaje - Responsabilidad en el trabajo - Motivación por el trabajo - Preocupación por la calidad y la mejora - Motivación por alcanzar metas
Competencias en las cuales existe una mayor adecuación entre las demandas empresariales y el grado de adquisición de las mismas en la UMH	<ul style="list-style-type: none"> - Habilidad para trabajar de forma independiente - Habilidades de gestión de información - Capacidad de análisis y síntesis - Motivación por alcanzar metas - Capacidad para generar nuevas ideas

8. Análisis de la Inserción Laboral de los titulados de la UMH que finalizaron sus estudios el curso 2005/2006.

El objetivo de este estudio, que viene realizándose todos los años con la información proporcionada por los titulados del curso anterior, fue obtener información acerca de la inserción laboral, además de otra información útil como las características del empleo conseguido, la situación actual, las vías empleadas para encontrar trabajo, etc.

Dado que las Universidades destinan fondos públicos a actividades docentes y de investigación y deben rendir cuentas de su efectividad, es necesario crear una serie de indicadores que permitan asegurar un mínimo nivel de calidad en los planes de estudio de las titulaciones. En este sentido se orientó este estudio de forma que permitiera alcanzar los siguientes objetivos:

- Conocer la inserción laboral de los titulados en la UMH en el curso 05/06.

- Conocer los medios utilizados para la búsqueda de empleo.
- Conocer las características principales del empleo, si están trabajando.
- Conocer la situación de los desempleados.
- Conocer el grado de satisfacción de los titulados con sus estudios.
- Conocer la opinión de los titulados acerca de la UMH.

Principales conclusiones

La inserción laboral

En cuanto a la inserción laboral se han obtenido las siguientes conclusiones:

- La inserción laboral de los titulados de la Universidad Miguel Hernández es de un 96,3%. Esto significa que los titulados de la promoción del 2004/05 que buscó empleo desde junio del 2005 hasta agosto del 2006 (momento en que realizamos las entrevistas para el estudio) casi en su totalidad, han trabajado desde que acabaron su titulación y una gran mayoría seguía trabajando en el momento de realizar la encuesta.
- Casi la totalidad de los titulados que dicen no haber buscado trabajo fue por la continuación de sus estudios (81,3%), otro 3,1% no buscó trabajo por motivos personales y por último el 15,6% se encuentra preparando oposiciones actualmente.
- Un 70,0 % de los titulados de la UMH que buscó trabajo, lo encontró en menos de 3 meses.
- La mejor manera para encontrar trabajo que apuntan los titulados de la UMH es a la búsqueda pro-activa (68.8%, tales como: contactos personales (31,1%), por autocandidatura (13,6%) por iniciativa propia presentándose ellos mismos en las empresas (12,6%) o contactos durante practicas (11,5%).
- La principal razón para cambiar de empleo es la finalización de contrato, seguido de un motivo bastante positivo, como es la mejora profesional.

Características del empleo

Las principales conclusiones respecto al empleo que tuvieron los titulados

después de finalizar sus estudios universitarios han sido las siguientes:

- Un 23,2% de los titulados trabaja en un puesto fijo, aunque la mayoría comienza con un contrato temporal (50,9%).
- Señalar que el 21% de los titulados de la Podología creó su propia empresa, esto se debe a que muchos profesionales crean sus propias empresas como una de sus salidas laborales.
- Algo muy destacable es que 2 de cada 3 titulados (72,4%) tuvieron un puesto de responsabilidad en el empleo. Y casi 8 de cada 10 titulados tuvieron un empleo con igual o mayor nivel que sus estudios.
- La satisfacción global con el empleo se valora de notable (7,4 puntos sobre 10).

Situación de los desempleados

Las principales conclusiones respecto de la situación de los titulados desempleados han sido las siguientes:

- El tiempo medio que llevan buscando empleo es de 10,2 meses.
- Los titulados desempleados en el momento de realizar el trabajo de campo pensaban que la formación que les sería más útil para encontrar trabajo era la formación en idiomas (53,8%).
- Los problemas que destacaban los titulados para encontrar trabajo son la falta de experiencia y la saturación del mercado.

Satisfacción y potencial de futura vinculación con la UMH

La satisfacción global con su paso por la universidad, y el potencial de vinculación futura ha generado las siguientes conclusiones:

- El grado de satisfacción medio de los titulados de la UMH es alto, un 7,3 puntos sobre 10.
- El 87% de los titulados recomendarían la UMH.

4. UNIDAD DE FORMACIÓN / INFORMACIÓN PARA EL EMPLEO

Esta Unidad tiene como objetivo formar, informar y orientar a los estudiantes con el fin de incrementar su nivel de “empleabilidad”, para lo cual nos propusimos capacitar y formar a los estudiantes de los últimos cursos en:

- La búsqueda activa de empleo (el proceso de selección, el conocimiento de uno mismo: inventario personal y proyecto profesional, vías de búsqueda de empleo, las cartas de solicitud, confección del Currículum Vitae, preparación de test psicotécnicos, entrevistas, etc.).
- La adquisición de habilidades sociales demandadas por las empresas (trato al cliente, asertividad, hablar en público, relaciones humanas, estrés, liderazgo, autoestima, etc.)
- Creación de empresas (cualidades del emprendedor, creación de empresas, subvenciones, etc.)
- Perspectiva global del mercado laboral (perfiles profesionales por titulación, trabajo por cuenta ajena y autoempleo, mercado laboral, etc.)

Las acciones ejecutadas durante el año 2006 en esta Unidad, han sido las siguientes:

1. Plan de inserción laboral.

Con el objeto de facilitar al máximo la inserción laboral y la "empleabilidad" de los estudiantes de la UMH, se diseñó un plan de inserción laboral compuesto por varios módulos que pretenden facilitar la adquisición de conocimientos y habilidades a los participantes. Este plan ha sido reconocido por la Comisión de Créditos de Libre Elección y Créditos por Equivalencia de la UMH.

Para poder ejecutar este plan se continuó en la línea de colaboración con otras

instituciones públicas en materia de formación para el empleo como en la realización y desarrollo de Acciones **O.P.E.A.** (Orientación Profesional para el Empleo y asistencia al Autoempleo). Con este fin, en el año 2006 se obtuvo una subvención de la Conselleria de Economía, Hacienda y Empleo, concretamente del SERVEF (Servicio Valenciano de Empleo y Formación) y cofinanciado por el Fondo Social Europeo.

El objeto de esta subvención es impartir a estudiantes de la Universidad y titulados de nuestros distintos Campus (inscritos como demandantes de empleo), una formación complementaria para incrementar sus posibilidades de encontrar empleo. Para ello se contrataron a 4 técnicos superiores y a una persona de apoyo administrativo; y se han impartido **2.905 horas de talleres de formación práctica** atendiendo a **1.009 usuarios** durante curso académico 2005/2006.

Se han realizado ocho acciones concretas:

- a) Tutoría Individualizada (TI). Realizada por 613 usuarios.
- b) Desarrollo de los Aspectos Personales (DAPO). Realizada por 32 usuarios.
- c) Grupo de Búsqueda Activa de Empleo (BAE-G). Realizada por 72 usuarios.
- d) Taller de Entrevista (BAE-T). Realizada por 63 usuarios.
- e) Información y Motivación Autoempleo (INMA). Realizada por 60 usuarios.
- f) Asesoramiento de Proyectos Empresariales (APE). Realizada por 10 usuarios.
- g) Taller de Empleo Público. Realizada por 83 usuarios.
- h) Taller de Búsqueda de Prácticas en Empresa. Realizada por 60 usuarios.

Desarrollo de cada una de estas actividades:

a) Tutoría Individualizada (TI)

Con esta acción se pretende optimizar la eficacia de las actividades que una persona pone en marcha para conseguir su inserción profesional.

Es un proceso individualizado de orientación profesional, donde técnico y usuario

acuerdan los pasos a realizar para conseguir un óptimo desarrollo del itinerario de inserción profesional.

Las tutorías personalizadas pueden ser de una sesión y luego derivarse a otro tipo de acciones (DAPO, INMA, etc.) o bien de seis sesiones, abordando mucho más detenidamente los aspectos personales del *usuario*.

En los Campus de Elche, Orihuela y San Juan durante el curso académico 2005/06, contamos con **265** participantes en tutorías de una sesión y **348** participantes en tutorías de seis sesiones.

b) Desarrollo de Aspectos Personales para la Ocupación (DAPO)

Acción encaminada a incidir sobre los aspectos personales que facilitan la puesta en marcha y mantenimiento de actividades en un proceso de inserción profesional.

Consiste en seis sesiones grupales, con una duración de tres horas cada sesión donde se incide en la activación de los recursos personales (habilidades sociales y comunicación). Esta acción se divide en tres fases: una primera fase de cohesión y activación grupal, una segunda fase de contraste y retroalimentación y una tercera fase de apoyo a la autonomía.



Se han impartido 3 talleres de 18 horas cada uno, con **32** participantes en los Campus de Elche, Orihuela y San Juan.

c) Búsqueda Activa de Empleo (BAE-G).

Persigue que los usuarios de la acción consigan un entrenamiento en las técnicas de búsqueda de empleo.

En seis sesiones de grupo con una duración de cuatro horas cada una y entre 8 y 12 participantes. Los participantes reciben formación para la búsqueda activa de empleo. Como contenidos del taller: realización del inventario personal, herramientas de Búsqueda de Empleo (realización del Currículum Vitae, carta de presentación, etc.), Estrategia de Búsqueda de Empleo, etc. Estos talleres de búsqueda activa de empleo Grupo de Búsqueda se han impartido a **72** participantes, repartidos en 7 talleres.

d) Taller de Entrevista (BAE-TE).

Persigue que los participantes de la acción consigan un entrenamiento en la realización de entrevistas de selección.

El Taller de Entrevista se realiza en grupos de entre 10 y 15 participantes, en 8 sesiones de 3 horas de duración. Contenidos del taller: conocimientos y practica de habilidades, sobre tipos de entrevistas, preparación de preguntas en las entrevistas, estrategias de respuesta, lenguaje corporal, etc. Durante el curso 2005/06 se han realizado 5 talleres de entrevista, que se han impartido a **63** participantes.

e) Información y Motivación para el Autoempleo (INMA)

Acción dirigida a aquellos estudiantes que muestran inclinación o interés hacia el trabajo por cuenta propia, pero que carecen de la formación o de las herramientas adecuadas para llevar a la práctica el proyecto empresarial.

En las sesiones se aborda el proceso de la idea de negocio, como desarrollar un plan de empresa, formas jurídicas, ayudas y subvenciones y los trámites necesarios para su puesta en marcha. Se han realizado 4 talleres de motivación para el autoempleo en

los campus de Elche, Orihuela y San Juan, 60 participantes.

f) Asesoramiento de Proyectos Empresariales (APE)

Va destinada a los estudiantes que por vocación o inclinación hacia el trabajo por cuenta propia muestran un interés por desarrollar un proyecto empresarial. Concretamente, durante el año 2006 se han realizado **10 tutorías personalizadas** de 5 horas y media de asesoramiento empresarial.

g) Taller de Empleo Público.

Con el fin de Informar a los estudiantes sobre la inserción laboral en la administración pública, analizar los diferentes tipos de convocatorias y gestionar el tiempo de búsqueda a través de diferentes recursos.

Estos talleres se realizan en grupos de entre 10 y 15 participantes, en sesiones de 3 horas de duración. Y durante el curso 2005/06 han participado **83** participantes en 6 talleres de Empleo Público.

h) Taller de Búsqueda de Prácticas en Empresas.

Esta acción pretende motivar a los estudiantes para realizar prácticas en empresa, informar sobre el proceso de gestión de una práctica en empresa, la selección de las empresas más adecuadas a su perfil, planificar las visitas a empresas y gestionar el tiempo para la búsqueda de prácticas de manera adecuada.

Estos talleres se realizan en grupos de entre 10 y 15 participantes, en sesiones de 3 horas de duración. Y durante el curso 2005/06 han participado **60** participantes en 5 talleres de Búsqueda de Prácticas en Empresas.

2. Subvención del Instituto de la Mujer (Ministerio de Trabajo y Asuntos Sociales)

En el curso académico 2005/2006, se realizaron acciones destinadas a incrementar la empleabilidad de las estudiantes de la Universidad Miguel Hernández de Elche. Entre las acciones de Información y Orientación para el empleo, se realizó el **Plan de inserción laboral destinado a jóvenes estudiantes universitarias** relacionadas con las áreas de competencia del Ministerio de Trabajo y Asuntos Sociales (Instituto de la Mujer).

El Plan de inserción laboral destinado a jóvenes estudiantes universitarias, surge como apuesta para dar solución a uno de los mayores problemas de la actualidad, como el incremento de desigualdades sociales o la infrautilización de recursos humanos altamente cualificados, por la condición de mujer.

Se realizaron actuaciones, dirigidas desde el Observatorio Ocupacional de la Universidad Miguel Hernández de Elche, con el objetivo básico de mejorar las posibilidades de igualdad social, así como el nivel y condiciones de empleabilidad de las estudiantes universitarias y aumentar sus competencias a través de la prestación de servicios técnicos de actividades y seminarios.

Mediante la promoción de la igualdad de oportunidades y de la pre-inserción laboral de las estudiantes, se realizaron diferentes sesiones informativas y de asesoramiento en la creación de empresas, seminarios sobre habilidades sociales, ansiedad, estrés, autoestima e información sobre contratos, etc., como mecanismos que permiten a la UMH a través del Observatorio Ocupacional, proporcionar los profesionales que necesita la sociedad.

En este programa se impartieron 90 horas de docencia durante un mes, donde el 60% de las clases fueron teóricas y el 40% restante se compuso de clases prácticas. Siendo atendidas un total de **21 mujeres jóvenes universitarias**, en dos talleres impartidos en Elche.

3. Organización de las IX Jornadas de Empleo: "El paso del mundo académico al profesional".

El objetivo de este evento fue el de crear vínculos de cooperación y comunicación profesional entre los presentes y futuros titulados y las entidades empresariales. Sirviendo de foro para la concreción de los perfiles y competencias requeridos por las empresas, permitiendo construir oportunidades de conocimiento y colaboración profesional.

Las jornadas tuvieron una duración de ocho días y se realizaron en tres campus: Campus de Orihuela en Desamparados los días 27 y 28 de marzo y en Salesas el 29 de marzo, Campus de San Juan durante los días 30 y 31 de marzo y Campus de Elche los días 3, 4 y 5 de abril.

La Extraordinaria participación de los estudiantes a las IX Jornadas de empleo, se hizo notar de forma evidente. Se contó con una asistencia de más de **700 personas**. En el Campus de Orihuela el número de asistentes rondó los 212, en el Campus de San Juan el número de interesados en las Jornadas llegó a 130, siendo el Campus de Elche el que desbordó las previsiones con una inscripción que superó las 360 personas.

Durante estas jornadas se llevaron a cabo conferencias, mesas redondas, presentaciones de empresas, actividades dirigidas a orientar y asesorar a los estudiantes y titulados universitarios en la búsqueda de empleo. En las ponencias participaron los responsables de departamentos de recursos humanos, selección, técnico y reclutamiento de empresas prototípicas de los sectores de actividad relacionados con la formación impartida en la UMH y en las cuales los alumnos aspiraban a implicarse profesionalmente, mediante convenios de prácticas, contratos de formación, etc.

En Orihuela en el **Campus de Desamparados** contamos con la presencia de las siguientes empresas: Sage Logic Control, Instituto Murciano de Investigación y

Desarrollo Agrario y Alimentario (IMIDA), Sistema Azud, Novedades Agrícolas, Jimten, CIFACITA, Zoogestión, Terra Fecundis, Alenda Golf.



(Jornadas de empleo en el Campus de Orihuela-EPSO)

En las jornadas de **Orihuela en Salesas** se realizó una mesa redonda coordinada por D. Javier Reig Mullor, Decano de la Facultad de Ciencias Sociales y Jurídicas. Como participantes de la misma estuvieron D. Rafael Sanus, secretario autonómico de administraciones públicas; D. Vicente Llopis Pastor, vicedecano del colegio de economistas de Alicante; D. Jose Luís Delgado Izquierdo, subdirector de calidad de aguas de Valencia y D. Juan Corberá, socio de la empresa Deloitte. La mesa redonda ofreció al auditorio la posibilidad de escuchar diferentes perspectivas, orientaciones y salidas profesionales relacionadas con las titulaciones propias del Campus de Salesas.



(Jornadas de empleo en el Campus de Orihuela-Salesas)

Entre los participantes en el campus de **San Juan**, se contó con Laboratorios Quintón

Internacional, Farmacia Ibarra Valera, Novaire Centros Residenciales, Ilustre coleg. Oficial de Fisioterapeutes C.V., Asociación de Visitadores Medicos, <A.D.E.M.A.(Asoc. De Esclerosis Multiple de Alicante), A.P.S.A. (Asoc. Prodiscapitados Psiquicos de Alicante).



(Jornadas de empleo en el Campus de San Juan)

Campus de Elche: Pikolinos, Aigües D'Elx, D.M.R.Consulting, Tea Cegos, Coleg. Oficial de Graduados Sociales de Alicante, Grupo Inerzia, Coleg. Profesional de Economistas de Alicante, Ingeteam Service, Iberdrola, Clave Informática, Aenor, Cota Ambiental, Arbora & Ausonia, Cesser, Adecco, Ferrovial, Coleg. Prof. De Ingenieros Industriales Superiores de la C.V.



(IX Jornadas de Empleo en el Campus de Elche)

4. Creación del Programa Hermes.

El Programa Hermes es una iniciativa del Observatorio Ocupacional creada en 2006 para impulsar la realización de prácticas en el extranjero, dirigida a estudiantes y titulados de la UMH.



Realizar prácticas o trabajar en el extranjero es un punto a favor del universitario a la hora de buscar trabajo, ya que puede distinguir su currículum del resto de candidatos. Por otra parte, es el medio más eficaz de aprender un idioma, conocer otras culturas, y, por supuesto, mientras se desarrollan las tareas propias de su titulación.

El Programa Hermes se ha concebido como apoyo a los universitarios que desean trabajar o realizar prácticas en el extranjero, pero a la vez, se concientia al estudiante de la importancia de que se implique en este proceso, ya que este proceso requiere un interés y un esfuerzo por su parte. De esta forma, también se consigue que el estudiante desarrolle unas habilidades que, sin duda, le serán de gran utilidad en su futura experiencia.

Para el caso de los estudiantes que realizan prácticas en el extranjero, además de la experiencia personal y laboral que obtienen, también pueden reconocer esta actividad por créditos de libre elección, siempre y cuando hayan cumplimentado correctamente la documentación de prácticas del Observatorio Ocupacional.

Otra de las muchas actividades que se llevan a cabo desde este Programa son las presentaciones informativas a estudiantes y titulados interesados en irse al extranjero:



(presentación 24/10/2006 de becas en el extranjero)

5. Club Éxito.

El Club Éxito nace en el año 2006 como la respuesta a la necesidad creciente de los titulados de la Universidad Miguel Hernández de Elche, que requieren asesoramiento y apoyo para triunfar en su desarrollo profesional.

Dado que los titulados se encuentran con problemas e inquietudes similares a la hora de buscar trabajo y, una vez en él, promocionar. Éstos solicitaban al Observatorio servicios no solamente en su etapa de estudiantes, sino también una vez titulados.

El Club Éxito ofrece a todos los titulados de la UMH con inquietudes en el desarrollo profesional, una gama de herramientas para resolver estas inquietudes:

- Desarrollo Profesional: Jornadas de empleo, Cursos del PEU, Talleres de búsqueda activa de empleo, talleres para el desarrollo de aspectos de la personalidad, Seminarios de especialización, Talleres de empleo público, Conferencias, Asesoramiento para la Creación de empresas.
- Networking: Encuentros de Tutores, encuentros específicos, iniciativas de la Fundación Quorum. Ser ponente en los encuentros del Observatorio, Acceso a presentaciones de empresa, etc.
- Acceso a las Ofertas de la Bolsa de Trabajo del Observatorio

Ocupacional

- Recibir estudiantes en prácticas en la empresa en la que esté trabajando el titulado miembro del Club.
- Mantener informado a sus miembros de todas las actividades del Observatorio Ocupacional sobre eventos de actualización y desarrollo profesional. Recibir el Boletín Informativo del Observatorio Ocupacional
- Remisión de convocatorias de interés
- Acceso a las Publicaciones que realiza el Observatorio Ocupacional



(Presentación Club Éxito)

6. Participación en un proyecto de la ANECA.

La Universidad Miguel Hernández colaboró con la ANECA en un proyecto para establecer un marco de colaboración entre las unidades de empleo y ANECA, con la finalidad de compartir información sobre la inserción laboral de los titulados universitarios, el proyecto se desarrolló durante el año 2006 finalizando en el mes de noviembre con la jornada final en la Universidad Miguel Hernández de Elche. El citado proyecto contó con la participación de 42 universidades españolas, de las cuales la ANECA eligió a 26 de ellas para constituir los grupos de trabajo.



(Reunión en Salamanca)

Los estudios de inserción laboral realizados por universidades y agencias de calidad se basan en explotar información obtenida a través de encuestas a titulados y encuestas a empleadores. Así, surge la posibilidad de aprovechar la información contenida en las bases de datos de las unidades de empleo de las universidades con los siguientes objetivos:

- Conocer los factores (con especial atención sobre la identificación y conceptualización de las competencias que se demandan en la inserción laboral de los titulados universitarios) que facilitan la incorporación de los titulados universitarios al mercado laboral, en el contexto de los servicios de empleo de las universidades.
- Conocer la situación y utilización de las bases de datos de los servicios de empleo, sin que ello implique la transferencia de datos personales entre instituciones.
- Establecer modelos de buenas prácticas en el diseño y gestión de bases de datos de los servicios de empleo de las universidades.
- Establecer un marco estable de cooperación entre los servicios de empleo y el Observatorio de Inserción Laboral de ANECA para el intercambio de información.

Para el desarrollo del proyecto, éste se dividió en 4 fases y se constituyó un grupo de trabajo para cada una de ellas con el fin de desarrollar los objetivos marcados desde ANECA, una de las universidades actuó como coordinadora del grupo e interlocutor con ANECA.

La UMH lideró la cuarta fase de este proyecto, el equipo de trabajo estaba formado, además de por la UMH, por la Universidad Nacional de Educación a Distancia, la Universidad de Salamanca, la Universidad de Castilla-La Mancha, la Universidad Carlos III de Madrid, la Universitat de les Illes Balears y la Universidad Pontificia de Comillas.



(Reunión final en Elche)

7. Proyecto SPEK.

El proyecto SPEK, que comienza su andadura en diciembre de 2004, consta principalmente de dos fases bien definidas:

1.- Estudio y desarrollo de sistemas de gestión, para poder gestionar/dirigir el CAMBIO producido por el progreso y la innovación tecnológica y las fusiones y adquisiciones, desde un punto social.

2.- Establecimiento de un observatorio para la gestión del cambio.

Los “partners” sociales junto a los tecnológicos y proveedores de sistemas, crearan un “one-stop shop” que provea información tipo:

- Oportunidades y riesgos del cambio
- Los análisis de necesidades en un entorno de negocios dinámico
- Planes de operaciones
- Manejo de sistemas innovadores y nuevas tecnologías

- Soporte a PYMEs
- Aspectos tecnológicos para sectores industriales específicos
- etc...

Además, los “partners” sociales crearán un mecanismo de diálogo permanente con el marco legal para el desarrollo de la política de empleo a nivel sectorial y regional, para proponer:

- Nuevas relaciones laborales para proveer flexibilidad para los negocios y seguridad a los trabajadores
- Necesidades en la adaptación legislativa para tratar los cambios
- Seguridad en el puesto de trabajo
- Protección del entorno
- Etc.



8. Biblioteca.

Durante el año 2006 hemos seguido incrementando el número de publicaciones relacionadas con temas del mercado de trabajo: búsqueda activa de empleo, autoempleo, promoción en el puesto de trabajo, estudios del mercado laboral, directorios de empresas, etc.

Los estudiantes y titulados de la Universidad Miguel Hernández de Elche pueden

acudir al Observatorio Ocupacional a consultar cualquiera de estos volúmenes, como ayuda para redactar su currículum vitae o su carta de presentación, afrontar una futura entrevista de trabajo, crear su propia empresa o buscar empresas en las que realizar prácticas, entre otras cosas.

Por otra parte, la incorporación de estas publicaciones garantiza el reciclaje continuo del personal técnico responsable de impartir los cursos de formación organizados por el Observatorio Ocupacional.

9. Edición de folletos.

La edición de folletos se ha llevado a cabo con la intención de facilitar al máximo la comprensión por sus usuarios (estudiantes, titulados y/o empresas) de los programas del Observatorio Ocupacional y, como objetivo último, facilitar la incorporación de nuestros estudiantes al mercado laboral.

Realización de un folleto de información a los estudiantes, incluido en el sobre de matrícula, en el que se presenta al Observatorio Ocupacional y del que se han difundido más de **16.000 unidades**.

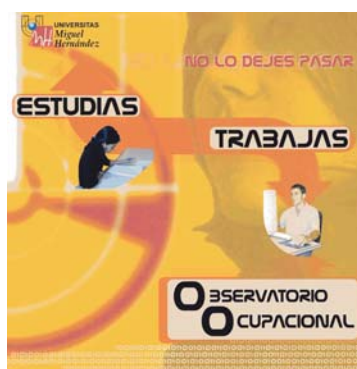

Edición de folleto informativo acerca de la nueva aplicación informática, a fin de mostrar a los estudiantes cómo tramitar sus prácticas directamente por internet.



Edición del catálogo de servicios para empresas: “+ de 3.500 empresas”, en el que aparecen los nombres de las empresas colaboradoras, así como información acerca del Programa de Prácticas y el resto de servicios del Observatorio Ocupacional: Bolsa de Trabajo, “Apadrinamientos”, “Consultores para Universitarios”, “Estudiantes 5 Estrellas”, etc.



Otro folleto que se editó en 2006 fue el dedicado al Club Éxito y que tenía la finalidad de presentar a los universitarios los servicios y ventajas que esta iniciativa recién creada les ofertaba.



Así mismo, se editaron folletos para difundir el certamen Innova-Emprende que todos

los años convoca el Observatorio Ocupacional y que, como se verá más adelante, cada vez tiene más éxito de participación.



ÁREA DE CREACIÓN DE EMPRESAS (PEU).

Durante este año se han seguido incrementando el número de actuaciones y actividades realizadas con los estudiantes de la Universidad con inquietudes emprendedoras que se han inscrito al PEU (Programa de Emprendedores Universitarios).

Se ha continuado utilizando un Itinerario Emprendedor por medio del cual, todos los estudiantes que así lo necesiten, son asesorados y guiados en la realización de los planes de viabilidad de sus proyectos empresariales. Durante el 2006, se han creado 10 nuevas empresas. Además, 193 estudiantes han sido asesorados en la realización de sus proyectos empresariales (83 proyectos) por el servicio del área de creación de empresas del Observatorio Ocupacional.

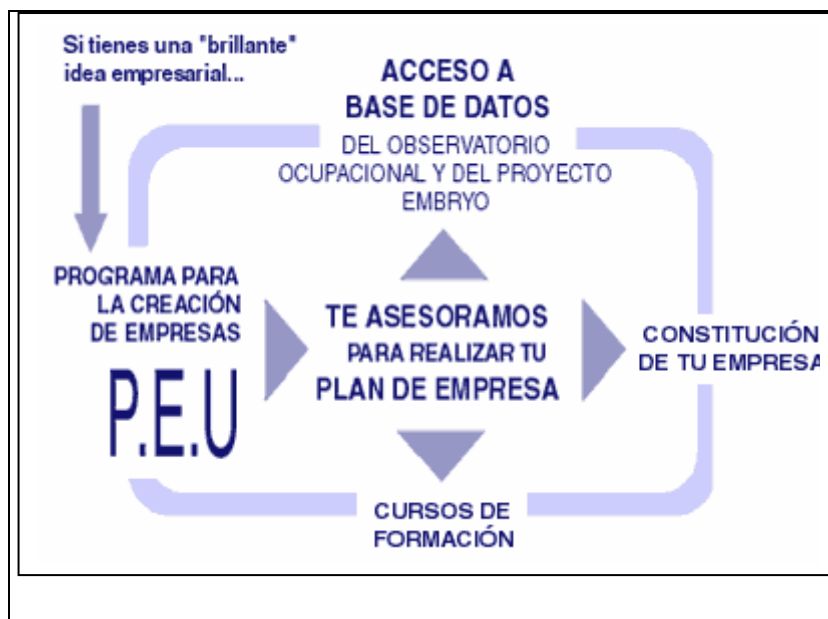

Esquema del itinerario emprendedor desarrollado en el PEU

En las actividades de **formación** y **estimulación empresarial** realizadas a través del PEU, han participado cerca de **413** estudiantes universitarios, destacando la realización de las siguientes actividades:

- La realización del Curso de Creación de Empresas en el campus de Elche de 20 horas de duración, en colaboración con el **Instituto Valenciano de la Juventud (IVAJ)** teniendo como objetivo dar a conocer a todos los participantes la información necesaria para dar los primeros pasos en la creación de su empresa: formas jurídicas, pasos y formas legales para constituir una empresa, plan de empresa y financiero, subvenciones al autoempleo, tributación, contratos de trabajo y régimen de autónomos.

- Durante el 2006 hemos ido ampliando la variedad de cursos que los alumnos pueden realizar con el **CEEI** de Elche, y se ha vuelto a ofrecer a los estudiantes la posibilidad de seguir estos cursos, relacionados con el mundo empresarial, de forma no presencial, los llamados cursos ON-LINE:
 - *Generación, Maduración y Evaluación de Ideas*
 - *Creación de empresas para emprendedores*
 - *Introducción a la contabilidad*
 - *Habilidades directivas para el emprendedor*
 - *Planificación del sistema de Gestión*
 - *Herramientas para la Investigación de Mercados*
 - *Ley Orgánica de Protección de datos*
 - *Identidad Corporativa*
 - *Técnicas de venta*

- En cuanto a las **Jornadas de Motivación Empresarial**, este año se han realizado los días 18 y 19 de diciembre en Elche, San Juan y Orihuela. Estas jornadas han tratado especialmente sobre generación de ideas de éxito, además de informar sobre los servicios que ofrece el Observatorio Ocupacional para los emprendedores a través del PEU y difundir la actividad que el IVAJ ofrece a los estudiantes de la UMH a través de su oficina ubicada en el Observatorio Ocupacional, estas jornadas han contado con la participación de 50 estudiantes.

Además del asesoramiento personalizado que a través del Programa de Emprendedores se les ofrece a los estudiantes de la UMH, se han seguido desarrollando los convenios firmados para recibir asesoramiento personalizado de mano de asesores y consultores de reconocido prestigio (**Programa de Consultores para Universitarios**), y hemos recibido la solicitud de otras entidades interesadas en formar parte de este convenio. Con esta actuación específica la UMH brinda a sus emprendedores universitarios, la posibilidad de recibir de importantes firmas de consultoría, directamente, un asesoramiento (sin coste) diverso:

- legal,
- fiscal,
- laboral,
- mercantil,
- contable,
- financiero,
- bancario,
- comercial y de marketing,
- productivo,
- tecnológico,
- estratégico,
- y sobre calidad.



De esta manera cuando un miembro de la comunidad universitaria (estudiante, PDI o PAS), con una necesidad concreta y con un proyecto empresarial vinculado al PEU, pueda necesitar una asesoría específica lo pondrá en conocimiento del Observatorio Ocupacional, que inmediatamente gestionará la ayuda de las firmas asociadas al Programa. Las primeras firmas con las que se abrió esta actividad de colaboración específica son:

- Deloitte
- Garrigues
- Cuatrecasas
- Fundación Caja Elche
- Gesem
- Asociación Terciario Avanzado
- Activa Icon desarrollo de software
- IBIDEM Consulting
- Vinciture Abogados
- Net Consulting
- DMR Consulting
- Telearis



(Firma convenio con Asociación Terciario Avanzado 04/07/2006)

En septiembre de 2006, se amplió el número de empresas miembros del Programa de Consultores Universitarios, adhiriéndose las siguientes mediante la firma de un convenio:

- Gomis Ingenieros
- Altamira Asesores y Consultores
- Cólora Investigación y Comunicación
- Staff Auditores y Economistas
- Decathlon España



(Firma Convenio Consultores para Universitarios 15/09/2006)

Este servicio ha sido valorado positivamente por toda la comunidad universitaria y el entorno empresarial, interesándose otras firmas en formar parte de este servicio de asesoramiento.

La labor desarrollada por el Programa de Emprendedores Universitarios (PEU) en materia de asesoramiento a los estudiantes que han solicitado la ayuda para la realización del plan de empresa de su proyecto, se ha visto recompensada con la obtención de los siguientes **premios** y menciones:

- Premio “Nuevas fórmulas empresariales en la actividad ferial” en la XII Edición del Concurso Nuevas Ideas Empresariales FUNDEUN, conseguido por el proyecto “**CINCO SENTIDOS**”, promovido por Santiago Ambit Gómez, cuya cuantía es de 3.000 euros.
- Premio “Cámara de Comercio sobre internacionalización de la empresa” obtenido en la XII Edición del Concurso Nuevas Ideas Empresariales FUNDEUN, conseguido por el proyecto “**BIODIÉSELES REQUENA**”, promovido por Ruben Requena López cuya cuantía asciende a 1.500 euros.
- Premio Grupo ITEM sobre soluciones informáticas en la XII Edición del Concurso Nuevas Ideas Empresariales FUNDEUN, conseguido por el proyecto “**SGF**”, promovido por Ana Pintos Fernández cuya cuantía es de 3.000 euros.
- Primer premio en la IV Edición de los Premios Ideas Empresariales Ayuntamiento de Algorfa, dotado con 2.500 euros, al proyecto “**MOVILAGRARIA**”, presentado por Rafael Lozano saura.
- Segundo premio Concurso INNOVATIA conseguido por el proyecto “**BENI HELIX**” promovido por Jose Antonio Mut Vives y premiado con un master presencial en IDE- CESEM.
- Primer premio del concurso para emprendedores del Ayuntamiento de Callosa de Segura al proyecto “**PIPOPRODUCTES**” de las promotoras Natalia Asensi López, Elena Ingelmo Rubio y M^a Elvira Collado García. dotado con 1.000 euros
- Primer premio del concurso del Ayuntamiento de Novelda al proyecto “**BIODIÉSELES REQUENA**” de Rubén Requena López y dotado con 2.500 euros.

- Tercer premio del concurso del Ayuntamiento de Novelda al proyecto “**SENSE**” de Santiago Ambit Gómez y dotado con 1.000 euros.
- Primer premio del concurso Madrid Creatividad al proyecto “**CINCO SENTIDOS**” de Santiago Ambit Gómez y dotado con 12.000 euros.
- Para finalizar, también han sido premiados con 5.000 euros cada uno, los siguientes proyectos presentados al concurso de emprendedores de Bancaja: “**MOVILAGRARIA**”, “**COOPERATIVA DÁTIL DE ELCHE**”, “**BENI HELIX**” y “**BIODIÉSELES REQUENA**”.



Todos estos galardones obtenidos suponen un reconocimiento muy significativo a los emprendedores de la Universidad Miguel Hernández de Elche.

Desde el Observatorio Ocupacional, se lanzó a final de año el IV Certamen de Emprendedores *VALIDA TU IDEA EMPRESARIAL “INNOVA-EMPRENDE”*, con el objetivo de incrementar la motivación empresarial de los estudiantes de la UMH miembros del PEU. Podían participar estudiantes, titulados, PAS y PDI de la UMH, plasmando las características básicas de su idea empresarial. Enmarcándose en cinco áreas temáticas:

- Medio ambiente
- Nuevas tecnologías
- Salud
- Agroalimentaria

- General
- Mejor idea innovadora adaptada a nuestro entorno



(Entrega de premios)

El plazo de entrega de las ideas finalizó el 12 de enero, recibándose 24 ideas y contando con la participación de 38 candidatos. El fallo de los premios tuvo lugar el 7 de febrero de 2007.

Los miembros del PEU también han estado presentes en diferentes actos organizados por distintas entidades como son:

- Asistencia a Novelda, el mes de julio de 2006, como miembros del jurado encargado de fallar los proyectos presentados al III Concurso de Ideas Empresariales del Ayuntamiento de Novelda.
- Asistencia a Valencia, el 27 de octubre de 2006 como miembros de la Comisión Evaluadora del V Concurso del Servef para Jóvenes Emprendedores.
- Asistencia a la entrega de premios del III Concurso de Ideas Empresariales del Ayuntamiento de Novelda, el 17 de noviembre de 2006.
- Asistencia a la entrega de premios del V Concurso del Servef para Jóvenes Emprendedores, el 30 de noviembre de 2006.
- Asistencia a la entrega de premios de la IV Edición del Concurso de Proyectos Empresariales del Ayuntamiento de Pinoso, el 14 de diciembre de 2006.

5. UNIDAD DE EMPLEO

Es evidente que los universitarios que vayan titulándose en la UMH necesitan de un servicio específico en el área de colocación para que les facilite la labor de la búsqueda y consecución de un empleo.

Dentro de esta unidad, se ha creado una bolsa de trabajo en la que se pueden inscribir todos aquellos universitarios que han finalizado sus estudios en la UMH y todas las empresas o instituciones que requieran titulados, de manera que podamos relacionar ofertas y demandas de empleo.

A través del Observatorio Ocupacional, se han canalizado varias ofertas de trabajo, representando **501 puestos de trabajo**, en empresas de diversos sectores productivos representativos de la economía. Hay que hacer notar el importante crecimiento que ha tenido la demanda de nuestra bolsa de trabajo por parte de las empresas, de hecho, las ofertas de trabajo recibidas en 2006 se han incrementado un **61.1%** respecto a las de 2005.

El plan de promoción de esta Unidad de Empleo aprovecha las sinergias que se producen con el programa de captación de empresas, para dar a conocer específicamente la existencia y utilidad de nuestra bolsa de trabajo.

Cabe destacar que las empresas pueden consultar a través de la página web del Observatorio los currículos de los “**Universitarios 5 Estrellas**”, que reconocen aquellos titulados que han destacado por la acreditación de habilidades y conocimientos adecuados para alcanzar el éxito profesional.



(Folleto Universitario 5 Estrellas)

Dentro de esta unidad habría que destacar también la labor realizada desde el Observatorio Ocupacional para acercar las empresas a los estudiantes, mediante la organización de **presentaciones de empresas**. En estos eventos, representantes de firmas punteras en el panorama nacional e internacional dan a conocer sus empresas a los universitarios: sus métodos de trabajo, su alcance internacional, sus procesos de selección, las condiciones laborales de sus empleados, etc. En estas presentaciones, los universitarios conocen de primera mano el modo de funcionar de la empresa y tienen la oportunidad de entregar el currículum, e incluso en algunas se ha desplazado personal de Recursos Humanos para realizar entrevistas “in situ”. Durante 2006 se realizaron varias presentaciones de empresas, algunas de ellas en actos organizados exclusivamente con esta finalidad. Otras presentaciones, por el contrario, se han realizado dentro de las actividades programadas en Jornadas para el Empleo, como por ejemplo las más de 30 empresas que participaron en la IX edición de las Jornadas para el Empleo. En todos estos casos, el éxito de afluencia fue notable.

No podemos olvidar las múltiples sinergias que se producen en esta unidad con el resto de unidades del Observatorio Ocupacional. Especialmente destacable serían las sinergias con la Bolsa de Prácticas, pues como se ha comentado ya anteriormente, un **20.1%** de los estudiantes que han realizado prácticas en 2006 han recibido una oferta de empleo por parte de las empresas en las que han estado. Y además, habría que tener en cuenta los múltiples contactos que los estudiantes obtienen durante la realización de las prácticas y que les son de utilidad en su búsqueda de empleo. De

hecho, un **36,7%** de las empresas que han convenido con la UMH para participar en el Programa de Prácticas han contratado algún titulado de la UMH.

En cuanto a la unidad de estudios, también está muy conectada con la unidad de empleo, puesto que muchos de los estudios que se han realizado y sus conclusiones, están directamente relacionados con la búsqueda activa de empleo. Habría que destacar del año 2006 las siguientes publicaciones “Casos y visiones del emprendizaje universitario. Los emprendedores de la UMH” así como también “Más de 100 competencias para desarrollar competencias profesionales en el ámbito universitario” y “Competencias profesionales en los titulados UMH”.

Por último, hacer constar que la Unidad de Formación/Información para el empleo está también muy directamente relacionada, ya que a través de la misma se asesora a los universitarios en temas de búsqueda activa de empleo y autoempleo. Gracias a la los cursos de búsqueda activa de empleo, los universitarios aprenden, entre otras cosas, a redactar su currículum vitae y a afrontar entrevistas con mayores posibilidades de éxito, a crear empresas o a buscar empleo público. Las acciones relacionadas con el tema de autoempleo permiten favorecer esta salida laboral a los universitarios y habría que añadir además, que una buena parte de estas empresas creadas al amparo del PEU, acuden posteriormente al Observatorio Ocupacional solicitando universitarios bien para contratarlos o bien para acogerlos en prácticas.

6. OTRAS ACTIVIDADES

Además de todas las iniciativas indicadas anteriormente y conedores de la necesidad de estar **informados, de la formación continua y actualización** de todo el personal que integra el Observatorio Ocupacional, se ha **asistido** a diversos **actos, congresos, jornadas**, etc. relacionadas con el empleo y la calidad. También somos conscientes de los beneficios de compartir las experiencias y conocimientos adquiridos durante los años de gestión de las distintas áreas del Observatorio Ocupacional. Por estos motivos, durante 2006 hemos participado en distintos eventos realizando ponencias especializadas, colaborando con otras universidades y con entidades como IVAJ, JOVEMPA, CEEI, etc.

De entre las muchas actividades en las que hemos participado, se pueden destacar en 2006 las siguientes, ordenadas cronológicamente:

1. **26/01/06.** Asistencia a reunión convocada por ANECA para el proyecto: “Participación de las Universidades con Servicios en un proyecto de ANECA sobre Inserción Laboral de Titulados Universitarios”
2. **02/06.** Colaboración en la recopilación de datos relativos al Observatorio Ocupacional para presentar una candidatura a los premios NOVA convocados por el Impiva.
3. **31/01/06.** Participación en el Jurado del Certamen INNOVA-EMPRENDE.
4. **17/02/06.** Auditoría sobre los resultados conseguidos en el Plan Director.
5. **22/02/06.** Asistencia a la reunión del “Grupo de Trabajo de Empleo de la R.U.N.A.E (Red Universitaria de Asuntos Estudiantiles)”, en la Universidad Complutense de Madrid.
6. **02/03/06.** Asistencia a reunión convocada por ANECA para el proyecto: “Participación de las Universidades con Servicios en un proyecto de ANECA sobre Inserción Laboral de Titulados Universitarios”, en concreto sobre la Fase I relativa a un cuestionario sobre bases de datos de las universidades sobre inserción laboral.

7. **6/03/06.** Reunión con la Empresa Puma.
8. **27/03/06.** Asistencia a reunión en los servicios centrales del SERVEF (Valencia) con el objeto de analizar el borrador de la orden de convocatoria del V Concurso del SERVEF para jóvenes emprendedores y el baremo aplicable.
9. **27, 28, 29/03/06.** IX Jornadas de Empleo en la Escuela Politécnica Superior de Orihuela
10. **29/03/06.** IX Jornadas de Empleo en la Facultad de Ciencias Sociales y Jurídicas de Orihuela
11. **30, 31/03/06.** IX Jornadas de Empleo en la Facultad de Medicina y Farmacia en el Campus de San Juan.
12. **30/03/06.** Firma del Pacto por la Calidad del Observatorio Ocupacional con Gerencia.
13. **03, 04, 05/04/06.** IX Jornadas de Empleo en el Campus de Elche.
14. **04/04/06.** I Reunión con los integrantes del Club Éxito.
15. **07/04/06.** Reunión con la gerencia y algunos miembros de la junta directiva de la Asociación del Terciario Avanzado.
16. **11/04/06.** Reunión con la empresa Decathlon.
17. **04,05/09.** Asistencia a unas Jornadas Técnicas sobre Inserción Laboral y Competencias celebradas en la Universidad de Valladolid y organizadas por Universia.
18. **16/05/06.** Asistencia y participación en la Jornada sobre “Orientación para la formación de postgrado y el ejercicio profesional”, dirigida a estudiantes de 4º y 5º curso de la Licenciatura de Psicología y organizada por el Equipo de Coordinación de la Titulación de Psicología y el Decanato de la Facultad de Ciencias Sociales y Jurídicas de Elche. El responsable expuso la ponencia “El Observatorio Ocupacional de la UMH”.
19. **17/05/06.** Reunión con la Concejalía de Juventud del Excelentísimo Ayuntamiento de Elche para participar en la elaboración de un plan Estratégico de la Mesa de Empleo de la ciudad.
20. **17/05/06.** Reunión con el Instituto Virgen del Remedio de Alicante por la acogida de estudiantes en el programa de Formación Continua en Centros de Trabajo.

21. **23/05/06.** Asistencia al acto de entrega de los galardones de “Universitario 5 estrellas”.
22. **25/05/06 y 26/05/06.** Asistencia al IV Congreso de Universidades, que giró en torno al tema: "De la teoría a la práctica: la empleabilidad en el sistema universitario", celebrado los días 25 y 26 de mayo en Valencia.
23. **26/05/06.** Reunión de Benchmarking con la Universidad de la Rioja y miembros del Ministerio de Defensa para mostrarles el funcionamiento del sistema de calidad implantado en la UMH, y en concreto los procesos desarrollados en el Observatorio Ocupacional.
24. **29/05/06.** Asistencia a reunión convocada por ANECA para el proyecto: “Participación de las Universidades con Servicios en un proyecto de ANECA sobre Inserción Laboral de Titulados Universitarios”, para tratar el tema de la primera jornada organizada en Salamanca.
25. **29/05/06.** Asistencia al Día del Emprendedor en la Comunidad Valenciana, en el Palacio de Congresos de Valencia.
26. **30/05/06.** IV Encuentro de Tutores.
27. **31/05/06.** Reunión final proyecto GlobalStart.
28. **01, 02/06/06.** Jornadas finales proyecto GlobalStart.
29. **06/06/06.** Firma convenios de colaboración con empresas crevillentinas Puertas Puig Oliver S.L. (Luvipol), Cooperativa Eléctrica Benéfica de Consumo de Electricidad “San Francisco de Asís”, en la sede territorial de Crevillente de la CAM. **08/06/06.** Asistencia a la ponencia de Guy Haug, de la Comisión Europea, sobre la Convergencia Europea en Instituciones de Educación Superior, en relación a los Servicios Universitarios. **09/06/06.** Ponencia el PROCESO DE SELECCIÓN Y RECLUTAMIENTO: LA ENTREVISTA DE TRABAJO en las JORNADAS DE EMPLEO: EMPLEA’T que se llevó a cabo en Torrevieja organizada por la ADL del Ayuntamiento de Torrevieja, en el Paseo Marítimo: AVDA VISTA ALEGRE, desde las 12:00 a las 14:00.
30. **15/06/06.** Asistencia a la ponencia de Joan Guardia, Vicerrector de Estudiantes de la Universidad de Barcelona, sobre la Convergencia Europea en Instituciones de Educación Superior, en relación a los Servicios Administrativos.
31. **20/06/06.** Firma convenio empresa 3.500 con la Empresa Poveda Telemática SLU.

32. **28, 29/06/06.** Jornadas de Formación para Responsables y Técnicos de Servicios Universitarios de Empleo" en Salamanca.
33. **29, 30/06/06.** Asistencia a "Taller de colaboración entre las unidades de empleo y ANECA" los días en Salamanca organizadas por ANECA y la Universidad de Salamanca.
34. **04/07/06.** Firma del convenio con Consultores Universitarios pertenecientes a la Asociación del Terciario Avanzado.
35. **05/07/06.** Con el objeto de aproximar a los universitarios a la realidad del mercado laboral en general, y a la de la empresa familiar en particular, se ha organizado desde la Cátedra de Economía de la Empresa Familiar de la UMH el I Encuentro "Universitarios-Empresa Familiar".
36. **06/07/06.** Acogida de una estudiante del curso "Formador Ocupacional" en prácticas del Servef
37. **07/07/06.** Asistencia en Barcelona a una reunión de un grupo de trabajo II de Aneca referente a un proyecto de Inserción Laboral de Titulados Universitarios.
38. **11/07/06.** Reunión con la Empresa Comercial Solve.
39. **13/07/06.** Procesos de selección simulados para la cátedra de inserción laboral: Participaron las empresas: Seur, Eulen, Telefónica (estas tres son patrocinadoras del título de experto) Pikolinos y Arbora & Ausonia. Así como 5 estudiantes de diferentes titulaciones (ingeniería industrial, marketing, psicología (dos) y fisioterapia). La actividad consistía en simular un del proceso de selección de personal típico (esto incluye, la realización de test psicotécnicos, presentación del Curriculum Vitae y realización de una entrevista de trabajo con responsables de recursos humanos de empresas). En concreto, la entrevista estaba estructurada en dos partes, en la primera se desarrollaba una entrevista típica de trabajo con preguntas de los entrevistadores a los candidatos, en la segunda parte los entrevistadores facilitaban información a los candidatos sobre la imagen que habían obtenido de ellos, cuales eran sus puntos fuertes y cuales eran sus áreas de mejora.
40. **14/07/06.** Reunión para la revisión de Objetivos del Plan Director.
41. **19/07/06.** Reunión con el Server para la definición de las líneas de actuación de las Acciones OPEA 2006.

- 42. 21/07/06.** Reunión de Benchmarking con el Servicio de Empleo Universitario “Universa” de la Universidad de Zaragoza.
- 43. 25/07/06.** Reunión con el profesor Alex Rabasa para tratar un proyecto sobre "Diseño e Implementación de Sistemas de Reglas para la Inserción Laboral de Estudiantes de la UMH"
- 44. 07/09/06.** Presentación a los medios de comunicación en la sede territorial de Bancaja en Alicante del libro “+100 actividades para desarrollar competencias profesionales en el ámbito universitario”.
- 45. 13/09/06.** Reunión con la empresa Pikolinos.
- 46. 20/09/06.** Reunión con la empresa Activa Icon.
- 47. 26/09/06.** Reunión con miembros de la Agencia de Desarrollo Local del Ayuntamiento de Callosa de Segura.
- 48. 26/09/06.** Asistencia a la jornada sobre la importancia de la marca impartida por Enrique Loewe en el Centro de Congresos de Elche y organizada por JOVEMPA.
- 49. 28/09/06.** Asistencia al I Foro de Inversión Empresarial organizado por Fundeun de la Universidad de Alicante, que tuvo lugar en la Sede de la Cámara de Comercio de Alicante.
- 50. 02/10/06.** Asistencia al acto de Entrega de reconocimientos a los estudiantes que realizaron prácticas en la CAM.
- 51. 04/10/06.** Realización de una ponencia sobre los servicios del Observatorio Ocupacional a los estudiantes de primer curso de la Facultad de Ciencias Sociales y Jurídicas.
- 52. 05/10/06.** Asistencia a reunión en los servicios centrales del SERVEF (Valencia) con el objeto de constituir los órganos asesores del V Concurso del SERVEF para jóvenes emprendedores y proceder al reparto de proyectos.
- 53. 10/10/06.** Participación en las entrevistas realizadas con motivo de la presentación una candidatura a los premios sobre las mejores prácticas en Calidad y Excelencia de las Administraciones Públicas convocados por el MAP.
- 54. 24/10/06.** Lanzamiento y presentación del Programa Hermes sobre prácticas de estudiantes en el extranjero.
- 55. 24/10/06.** Reunión de Benchmarking con la Universidad de Burgos para explicarles los procesos certificados por el Observatorio Ocupacional.

- 56. 25/10/06.** Reunión con la empresa Panama Jack.
- 57. 27/10/06.** Asistencia a reunión en los servicios centrales del SERVEF (Valencia) con el objeto de la baremación de los proyectos participantes en la categoría de “Ocio y Deporte”.
- 58. 02/11/06.** Reunión con la unidad de Gestión de Plantillas de la CAM.
- 59. 06/11/06.** Reunión con periodistas de El País.
- 60. 10/11/06.** Grabación de una entrevista para un foro de calidad en la universidad de Sheffield.
- 61. 14/11/06.** Presentación de la V edición del Programa 1:100.
- 62. 15/11/06.** Presentación del ponente de la Universidad Autónoma de Barcelona sobre el Pacto Territorial en la Comarca del Vallés en el Centro de Congresos de Elche, organizado por el Ayuntamiento de Elche.
- 63. 16/11/06.** Asistencia a la presentación de los servicios ofrecidos por Eurodesk, realizada por personal de la Concejalía de Juventud del Ayuntamiento de Elche.
- 64. 17/11/06.** Asistencia a la presentación de premios de proyectos empresariales convocados por el Ayuntamiento de Novelda.
- 65. 20/11/06.** Envío del documento del Grupo de Trabajo IV del Proyecto de la ANECA para establecer un marco de colaboración entre las unidades de empleo y la ANECA.
- 66. 21, 22, 23/11/06.** Asistencia a las jornadas de formación del proyecto SPEKs sobre las herramientas informáticas ARMS (Anthropocentric Human Resource Management).
- 67. 24/11/06.** Asistencia a la reunión del consorcio del Proyecto SPEKs.
- 68. 24/11/06.** Reunión de Benchmarking con el Servicio de Empleo Universitario y con representantes de la Gerencia de la Universidad de Jaen, para explicarles el funcionamiento y actividades del Observatorio Ocupacional.
- 69. 28/11/06.** Asistencia a la ponencia de Sebastián Álvaro, director del programa Al filo de lo imposible sobre “Desafíos de los emprendedores” que tuvo lugar en la Ciudad de la Luz de Alicante y que fue organizada por JOVEMPA.
- 70. 29, 30/11/06.** Organización de la Jornada Final del Proyecto de la ANECA para establecer un marco de colaboración entre las unidades de empleo y la ANECA.

- 71. 29/11/06.** Presentación del documento del Grupo de Trabajo IV del Proyecto de la ANECA para establecer un marco de colaboración entre las unidades de empleo y la ANECA.
- 72. 30/11/06.** Reunión en el proyecto sobre cargas de trabajo del personal administrativo de la UMH con la empresa consultora Avantia.
- 73. 30/11/06** Asistencia a la entrega de premios del "V Concurso del SERVEF para jóvenes emprendedores".
- 74. 11/12/06.** Auditoría externa por parte de AENOR del sistema de calidad ISO 9000:2000 implantado en el Observatorio Ocupacional.
- 75. 14/12/06** Asistencia a la entrega de premios de la IV Edición del Concurso de Proyectos Empresariales del Ayuntamiento de Pinoso.
- 76. 18/12/06.** Jornada de Motivación empresarial en San Juan "Cómo generar ideas de éxito".
- 77. 19/12/06.** Jornada de Motivación Empresarial en Elche y Orihuela-E.P.S.O. "CÓMO GENERAR IDEAS DE ÉXITO".
- 78. 19/12/06.** Benchmarking con el Decano de la Universidad de Lima para explicarle los procesos de inserción laboral del Observatorio Ocupacional de la UMH.
- 79. 19/12/06.** Participación en Jornada Técnica: Nuevas Herramientas de promoción y fomento del empleo en el ámbito local en Benidorm con la ponencia: "Herramientas de inserción laboral en el entorno local: intermediación laboral".

7. EMPRESAS E INSTITUCIONES COLABORADORAS

La UMH agradece el apoyo de las más de 3.500 empresas e instituciones que colaboran con el Observatorio Ocupacional:

1980 CONSULTORS LEGALS, S.L.
 A&D SISTEMAS DE CALIDAD, S.L.
 A&J GARDENS, C.B.
 A&M NAVARRO, S.L.
 A. BLANES, S.L.
 A. GARCIA NOGUEROL, S.L.
 A. TERESA HERMANOS, S.A.
 A.G.E. DESPACHO LABORALISTA, S.L.
 A.I.A. ARQUITECTURA, S.L.
 A.I.A.D.H.E.S.A. - HELADOS ALACANT, S.A.
 A.I.T.A. FERNANDO CASADO BERGASA C.I.T.E., S.L.
 A.M. ZENITREY, S.L.
 A.S.A.C. PHARMACEUTICAL INTERNATIONAL, A.I.E.
 ABC_WEBS.NET
 ABEGA ASOCIADOS, S.L.
 ABOGADA - ANTONIA SALINAS ESTAÑ
 ABOGADA - CANDELARIA SANCHEZ LOPEZ
 ABOGADA - CLARA ISABEL MARTINEZ PASCUAL
 ABOGADA - CLARA MARIA NAVARRO NAVARRO
 ABOGADA - ENCARNACION MOLLA RUIZ
 ABOGADA - ENCARNACION REQUENA MEDINA
 ABOGADA - FCA. TERESA IBARRA EUGENIO
 ABOGADA - GLORIA VALENTIN CAMPELLO
 ABOGADA - M^a ASUNCION MARTINEZ PASCUAL
 ABOGADA - M^a LUISA COVES VAZQUEZ
 ABOGADA - M^a RAFAELA RODRIGUEZ SENABRE
 ABOGADA - MONSERRATE GONZALEZ FERNANDEZ
 ABOGADA - MONTSERRAT PADROS MESON
 ABOGADA - PIEDAD VALERO RUIZ
 ABOGADO - ANTONIO GOMIS ESCLAPEZ
 ABOGADO - ANTONIO LLEDO
 ABOGADO - ANTONIO PEREZ HERVAS
 ABOGADO - BENEDICTO LOPEZ GARRE
 ABOGADO - CARLOS QUESADA PUIG
 ABOGADO - CRISTIAN SERGIO IBORRA TORREGROSA
 ABOGADO - DIEGO MACIA PAREJA
 ABOGADO - FERNANDO COVES BOTELLA
 ABOGADO - FRANCISCO BALLESTER PEREZ
 ABOGADO - FRANCISCO ESCOBAR GINER
 ABOGADO - FRANCISCO GOMEZ BARROSO
 ABOGADO - FRANCISCO J. SENENT BLANCO
 ABOGADO - FRANCISCO JAVIER LOPEZ MARHUENDA
 ABOGADO - FRANCISCO LOPEZ VALERO
 ABOGADO - FRANCISCO MARTIN LOPEZ
 ABOGADO - FRANCISCO PICO ANTON
 ABOGADO - GINES BUITRAGO JUAN
 ABOGADO - IGNACIO M^a ALBERDI GARRIDO
 ABOGADO - IGNACIO M^a CAMPOS BELDA
 ABOGADO - J. LUIS PEREZ GARCIA
 ABOGADO - JAVIER TOLEDANO MARTINEZ
 ABOGADO - JOAQUIN RAMON GIL
 ABOGADO - JOAQUIN RODRIGUEZ HURTADO
 ABOGADO - JOAQUIN RODRIGUEZ TRIVES
 ABOGADO - JORGE SEMPERE BERENGUER
 ABOGADO - JOSE ANTONIO FENOLL BROTONS
 ABOGADO - JOSE FCO. GARCIA MORA
 ABOGADO - JOSE GARCIA ARACIL
 ABOGADO - JOSE GARCIA VICENTE
 ABOGADO - JOSE LUIS SANCHEZ CUESTA
 ABOGADO - JOSE MIGUEL ESQUEMBRE VALDES
 ABOGADO - JOSE RAMON CAPDEVILA LAZO
 ABOGADO - JOSE RAMON TOBARRA GOMIS
 ABOGADO - JUAN CARLOS GONZALEZ SANCHEZ
 ABOGADO - JUAN CARLOS GUTIERREZ RUBIO
 ABOGADO - JUAN CARLOS TARRAGA TARRAGA
 ABOGADO - JUAN CASTAÑO PICO
 ABOGADO - LORENZO BONMATI GINER
 ABOGADO - M^a DEL MILAGRO LACARCEL LOPEZ
 ABOGADO - MANUEL ALMARCHA MARCOS
 ABOGADO - MANUEL ANDRES GONZALEZ LUCAS
 ABOGADO - MANUEL ORTUÑO CERDA
 ABOGADO - MIGUEL A. DOLCET GOMEZ
 ABOGADO - PEDRO GARCIA PERAL
 ABOGADO - QUIROGA ARAGON
 ABOGADO - RAIMUNDO DOMINGUEZ GALIANA
 ABOGADO - VICENTE AMOROS TORREGROSA
 ABOGADO - VICENTE JOSE AZNAR JUAN
 ABOGADO - VICENTE JUAN MARTINEZ GARCIA
 ABOGADOS DAUDEN, S.L.
 ABOGADOS SERRANO Y ASOCIADOS (JUAN ENRIQUE SERRANO LOPEZ)
 AC ESTUDIOS Y PROYECTOS, S.L.
 AC HOTEL ELCHE, S.L.
 ACABADOS AGULLO, S.L.
 ACADEM ALCOI, S.L.
 ACCESI CONSULTING DE MARKETING, S.L.
 ACCESS BASIC SERVER, S.L.
 ACCIONA-GENERALA TORREVIEJA, U.T.E
 ACE & NIU CONSULTING, S.L.
 ACR ACROMUR, S.L.
 ACRESOL, S.A.
 ACTEA INTEGRADORES, S.L.
 ACTED
 ACTIA CONSULTORES, S.L.
 ACTIVAORIHUELA, S.L.
 ACUICOLA MARINA, S.L.
 ADASA SISTEMAS, S.A.
 ADECCO ETT, S.A.
 ADECCO FORMACION, S.A.
 ADECCO MEDICAL & SCIENCE, S.A.
 ADECOP (ENTIDAD COLABORADORA DE ADOPCION INTERNACIONAL)
 ADELA FRANCISCA BAEZA PALOMARES - TEXTIL ADESLAS, S.A.
 ADIEM -ASOCIACION PARA LA DEFENSA E INTEGRACION MENTAL DE LA VEGA BAJA
 ADMINISTRACION DE LOTERIAS Y APUESTAS DEL ESTADO N^o 4
 ADMINISTRADORA DE FINCAS - VERONICA TORREGROSA GIMENEZ
 ADS BOVINO DE LORCA Y PUERTO LUMBRERAS, S.L.
 AEROCOM TELECOMUNICACIONES, S.L.U.

AFECAN, S.A.
 AFITECO, S.L.
 AFP PHARMACEUTICAL DEVELOPMENT, S.L.
 AGE CONSULTORES ECONOMICOS, S.L.
 AGECAM, S.A.
 AGENCE WAFASALAF
 AGENCIA DE DESARROLLO LOCAL DE IBI
 AGENCIA DE DESARROLLO LOCAL DE SANTA POLA
 AGENCIA INMOBILIARIA LLORCA (ISABEL GOMEZ LLORCA)
 AGEVAL SERVICIO, S.A.
 AGORCOLLADO, C.B.
 AGRAR SYSTEMS, S.A.
 AGRARMANGEMENT ESPAÑA, S.L.U.
 AGRIAUTO, S.L.
 AGRICOLA ALGINET SOC. COOP. VALENCIANA
 AGRICOLA GIL GOMEZ, S.L.
 AGRICOLA LOS ABETOS, S.A.
 AGRICOLA CIRVA, S.L.
 AGRICULTURA Y CONSERVAS, S.A.
 AGRIFU, S.A.
 AGRIMO, S.L.
 AGRIOS EL CARRIL, S.L.
 AGRO FERTIL GONZALEZ, S.L.
 AGROABUXARRA, S.C.A.
 AGROALIMENTACION - MARIA ALONSO LLOPIS
 AGROALIMENTACION - PEDRO PUJANTE MANZANO
 AGROALIMENTACION - SALVADOR CASTRO BOIX
 AGROCIEZA, S.L.
 AGROENQUERA, S.L.
 AGROFAIR ASSISTANCE & DEVELOPMENT
 AGROFITOVIAL, S.L.
 AGROFUSA, S.L.
 AGROINNOVA, GABINETE DE INGENIERIA Y SERVICIOS, S.L.
 AGROLABARDA, S.L.
 AGROMAINSA, S.L.
 AGROMASAN, S.L.
 AGRONOMIA DE LA VEGA, S.L.
 AGRONOMIA DEL SURESTE, S.L.
 AGRONOVA (FRANCISCO JAVIER SALGUERO TORRES)
 AGROPAL - AGROQUIMICAS DEL PALANCIA, S.L.
 AGROPOR, S.L.
 AGROQUIMICOS AGROSAN MURCIA, S.L.
 AGROQUIMICOS DE LA VEGA, S.L.
 AGROQUIMICOS HERMANOS LOPEZ, S.L.
 AGROQUIMICOS LOS TRIVIÑOS, S.L.
 AGROQUIMICOS SANTOMERA, S.L.
 AGROQUIMICOS VIGUERAS, S.L.
 AGROS VEGAMUR, S.L.
 AGROSAVECO, S.L.
 AGROSERC, S.A.
 AGROSERNA, S.L.
 AGROSOL, S.C.L.
 AGROTECNIA, S.L.
 AGROTECNICA LABARDA, S.L.
 AGROTURIA, S.A.
 AGROVERDURAS 2000, S.L.
 AGROVERT, S.L.
 AGROVEYCA, S.L.
 AGROVIC-LEVANTE, S.A.
 AGROVIL LA COSTERA, S.L.U.
 AGRUMEXPORT, S.A.
 AGRUPACION CERECO, S.L.
 AGRUPACION DE VIVERISTAS DE AGRIOS, S.A.
 AGRUPACION MARTI, S.L.
 AGRYTEL, S.L.
 AGUA DESMINERALIZADA ADES, S.L.
 AGUAMARGA, GESTION DE ESTUDIOS, S.L.
 AGUAMARINA, C.B.
 AGUAS DE LORCA, S.A.
 AGUAS DEL ARCO MEDITERRANEO, S.A.
 AICE CONSULTORES, S.L.
 AIDICO - INSTITUTO TECNOLOGICO DE LA CONSTRUCCION
 AIGÜES I SANEJAMENT D'ELX, S.A.
 AIJU - INSTITUTO TECNOLOGICO DEL JUGUETE
 AINSA GARUZ, S.L.
 AINSAP PREVENCIÓN, S.L.
 AINSO, S.A.
 AIR EVAN'S, S.L.
 AISCAN, S.L.
 AJUNTAMENT DE MUTXAMEL
 AJUNTAMENT DE PEGO
 AJUNTAMENT DE SUMACARCER
 AJUNTAMENT D'ONTINYENT
 AKRACOSTA, S.L.
 AKRALAB, S.L.
 AKRALEUKA ABOGADOS, S.L.
 ALAC & ASOCIADOS CONSULTORES, S.L.
 ALARIS ASESORES, S.L.
 ALARMAS Y SISTEMAS SECURITEL, S.L.
 ALAVES, MONTAJE Y REALIZACION, S.L.
 ALBACETE SUMINISTROS MEDICO - ORTOPEDICOS, S.L.
 ALBATRON, S.R.L.
 ALBEL FRIO Y MEDIOAMBIENTAL, S.L.
 ALBERTO GARCIA LOPEZ, ESTUDIO DE INGENIERIA, S.L.U.
 ALBYSA - GALIA PROMOCIONES Y OBRAS, S.L.
 ALCAMPO, S.A.
 ALCARAZ BROTHERS, S.L.
 ALCATEL BUSINESS SYSTEMS
 ALCOA TRANSFORMACION DE PRODUCTOS, S.L.
 ALCOR QUIMICA, S.L.
 ALDESER (DELIA SANZ BELMONTE)
 ALEJANDRO MARIN MUÑOZ (ALMACEN DE ABONOS)
 ALENDA RECURSOS HUMANOS (PILAR GONZALEZ LOPEZ-BRIONES)
 ALENDA, S.A.
 ALFA ABOGADOS (VICENTE PEREZ LLORCA)
 ALFREDO IÑESTA, S.L.
 ALGEPLANT, S.A.
 ALGODON DEL SURESTE, S.A.
 ALHAMBRA INTERNACIONAL, S.A.
 ALICANTE C. F.
 ALIDATIL, S.L.
 ALIGES, S.L.
 ALIGEST, S.L.
 ALMACENES BODEGAS RUIZ, S.L.
 ALMACENES MARHUENDA, S.A.
 ALMAR CONSULTORES
 ALPRED, S.L.
 ALPRINTER SERVICIOS GRAFICOS, S.L.
 ALTA GESTION DE LA SALUD LABORAL, S.L.
 ALTA GESTION S.A. ETT
 ALTADIS, S.A.
 ALTAICO2000, S.L.
 ALTAMIRA MEDIOAMBIENTAL, S.L.
 ALTAMIRA, ASESORES Y CONSULTORES, S.L.
 ALTECNIA CONSULTING, S.L.

ALTHAEA FLORISTERIA (VICENTE LEON HERNANDEZ)
 ALTHAIR, C.B.
 ALUPOR, S.L.
 ALYHO INFORMATICA, S.A.
 AM PROYECCIONES DEPORTIVAS XXI, S.L.
 AMALGAMA (VICENTE SELVA QUIRAN)
 AMBARTEC GESTION Y PROYECTOS, S.L.
 AMBIENTAL, S.L.
 AMGAT CITRUS PRODUCTS, S.A.
 AMNISTIA INTERNACIONAL GRUPO ELCHE
 AMNISTIA INTERNACIONAL OFICINA NACIONAL (CHILE)
 AMOROS Y GARCIA, S.L.
 AMOROS Y VIDAL INGENIEROS, S.C.
 AMP.INGENIERIA, C.B.
 AMUR ENERGIA, S.L.
 AMUTIS TELECOMUNICACIONES, S.L.
 ANALCO AUXILIAR DE CALZADO, S.A.
 ANALISIS CLINICOS - JOSE MARIA ADSUAR POMARES
 ANALISIS GENETICOS ANCOR, S.L.
 ANALISTAS SOCIALES DE LA TERCERA EDAD, S.L.
 ANCAR ELECTRIC 2006, S.L.L.
 ANDRAMAR GLOBAL, S.L.
 ANDRES CARPINTERIA EN GENERAL, S.L.
 ANDRES SERRANO, S.A.
 ANDRETTA GMBH & CO
 ANIMALADAS (MARIA ESTELA GONZALEZ GARCIA)
 ANIS FLOR MURCIA, S.L.
 ANTONIO FUENTES MENDEZ, S.A.
 ANTONIO GARCIA Y ASOCIADOS, GRUPO ASESOR, S.L.
 ANTONIO LOPEZ HERNANDEZ Y OTROS, C.B.
 ANTONIO MARTINEZ PROCURADORES, S.C.
 ANTONIO MUÑOZ Y CIA, S.A.
 ANTONIO ZAPATA E HIJOS, S.L.
 ANVAR ASESORES TECNICOS, C.B.
 AON GIL Y CARVAJAL, S.A.
 AP AMORTIGUADORES, S.L.
 APA - CP BAIX VINALOPO
 APA DEL CENTRO OCUPACIONAL MAIGMO
 APAFCV, S.L.
 API CENTER SERVICIOS INFORMATICOS, S.L.
 APLITEC ALICANTE, S.L.
 APPIME INFORMATICA I SERVEIS DE TELECOMUNICACIO, S.L.
 APSA - CENTRO DESARROLLO Y ATENCION TEMPRANA
 AQUAGEST LEVANTE, S.A.
 AQUAGEST SUR, S.A.
 AQUALAI (PRUDENCIO CALERO MARTIN)
 AQUALANDIA ESPAÑA, S.A. (MUNDOMAR)
 AQUALIDER - SENA, A.I.E.
 AQUASTYL, S.A.
 ARBORA & AUSONIA, S.L.
 ARCE TECNOLOGIAS, S.A.
 ARCO VALORACIONES, S.A.
 ARCTICA VIAJES, S.L.
 ARGFYCO, S.L.
 ARIDOS COSTA SUR, S.L.
 ARIDOS SANSANO, S.L.
 ARIDOS Y HORMIGONES BLANCA, S.L.
 ARLANZA EDICIONES, S.A.
 ARMACON, S.L.
 AROM, S.A.
 AROMADUL JAMONES, S.L.
 ARQUES COMUNICACION VISUAL, S.L.
 ARQUITECTA - MARIA ASUNCION MARTINEZ GRAU
 ARQUITECTO - ALEJANDRO APARICIO ESCANDELL
 ARQUITECTO - ANGEL PACHECO MOLINA
 ARQUITECTO - CARLOS MARTINEZ GINER
 ARQUITECTO - FACUNDO CAMPILLO HERNANDEZ
 ARQUITECTO - JOSE GRAS ANDRES
 ARQUITECTO - JOSE MANUEL ANDUGAR VILLAESCUSA
 ARQUITECTO - LUIS MIGUEL CEBRIAN SANZ
 ARQUITECTO - MANUEL CLEMENT BUJALDON
 ARQUITECTO - PABLO GARBI LOZANO
 ARQUITECTURA Y OBRAS YELTES, S.L.
 ARQUITECTURA-INGENIERIA-URBANISMO ELX, S.L.
 ARRABAL ASESORES, S.L.
 ARROCERIAS DE ALICANTE, S.L.
 ARS MEDICI, S.L.
 ARTE MEDITERRANEO (JOSE LUIS PEREZ PEREZ)
 ARTE VERTICAL, S.L.
 ARTES GRAFICAS Y DISEÑO - MARCELO FIORAMONTI
 ASAC CIA. DE BIOTECNOLOGIA E INVESTIGACION, S.A.
 ASAJA - CENTRO PROVINCIAL DE JOVENES AGRICULTORES DE ALICANTE
 ASC GESTION DE OBRAS, S.L.
 ASC. SANCHEZ ROBLES CONSULTORES, S.L.
 ASEDEM, ASESORIA DE EMPRESAS, S.L.
 ASEM S.XXI, S.L.
 ASENSIO CARCELEN, N.C.R. (ANA GILAR LILA)
 ASEPEYO - MUTUA ACCIDENTES DE TRABAJO Y ENFERMEDADES PROFESIONALES
 ASEPREV, S.L.
 ASESORAMIENTO PROFESIONAL SANCHEZ SEMPERE, S.L.
 ASESORIA - AGUSTIN COLOMAR SOLER
 ASESORIA - ANA MARIA SOLIVERES TOMAS
 ASESORIA - ANGEL CASAL HENAREJOS
 ASESORIA - ANTONIO HERNANDEZ MARTINEZ
 ASESORIA - ANTONIO SOLER ASUNCION
 ASESORIA - ANTONIO ZARAGOZA BENEDI
 ASESORIA - DAVID RUBIO MORALES
 ASESORIA - EMILIO VALDIVIESO MARTINEZ
 ASESORIA - FRANCISCO AMOROS MAS
 ASESORIA - JAIME C. ESPINOSA QUILES
 ASESORIA - JAIME SEMPERE MACIA
 ASESORIA - JESUS FERRANDEZ MORA
 ASESORIA - JESUS SANCHEZ GONZALEZ
 ASESORIA - JOSE ANTONIO GUTIERREZ PAMIES
 ASESORIA - JOSE GARCIA ANTON
 ASESORIA - LUIS MANUEL LORENZO CRITAS
 ASESORIA - MANUEL GARRIDO MONTAÑES
 ASESORIA - MANUEL HERNANDEZ GONZALEZ
 ASESORIA - MARIA AUREA LOPEZ VAZQUEZ
 ASESORIA - MARIA PAZ SALAZAR MARCOS
 ASESORIA - MATIAS CARRILLO CARRILLO
 ASESORIA - SANTIAGO ESPUELAS CANTERO
 ASESORIA - VICTORIA SOTO FUENTES
 ASESORIA AG M. RASTOLL (JOSE MANUEL MARTINEZ RASTOLL)
 ASESORIA AISTEM, S.L.
 ASESORIA ASYGES, S.L.
 ASESORIA BELMAR, S.L.
 ASESORIA BERZOSA, S.L.
 ASESORIA BOYER (ANTONIO CANDELA BOYER)
 ASESORIA CECOEM, S.A.
 ASESORIA CLEMENT, S.L.

ASESORIA CONSULTEM, S.L.
 ASESORIA CONSULTORIA TERCER MILENIO, S.L.
 ASESORIA DE EMPRESAS S. SALA Y ASOCIADOS, S.L.
 ASESORIA DE EMPRESAS SAR&TADE, S.L.
 ASESORIA DELTA CONSULTING (FEDERICO BLASCO AVALOS)
 ASESORIA DESINTE LABO-GESTION, S.L.
 ASESORIA DOMENECH GARCIA, S.L.
 ASESORIA EMPRESARIAL RAMON, S.L.
 ASESORIA FALCO, S.L.
 ASESORIA G.A.B., S.L.
 ASESORIA GABINMER (ENCARNACION GEA MENARGUEZ)
 ASESORIA GARCIA GRACIA (MANUEL GARCIA GRACIA)
 ASESORIA GOMEZ & HIJOS (EDUARDO GOMEZ MOLTO)
 ASESORIA GUARDAMAR, S.L.
 ASESORIA HERNANDEZ CANALES, S.L.
 ASESORIA J. POMARES MARTINEZ
 ASESORIA LAFISE SCP (ANTONIO MORALES URREA)
 ASESORIA LASER (MARIA LUISA FRANCO NIÑEROLA)
 ASESORIA MARTINEZ (JOSE ANTONIO MARTINEZ ALONSO)
 ASESORIA MOBA
 ASESORIA ORIHUELA, S.L.
 ASESORIA POLA ILICE ASESORES (ROSA MARIA CASES PUJALTE)
 ASESORIA RAISE (ROSARIO GARCIA GARRIDO)
 ASESORIA RODRIGUEZ PARDO, S.L.
 ASESORIA ROMPEPA, C.B.
 ASESORIA SAN CARLOS, 2002 S.L.
 ASESORIA SANCHEZ-COBOS, S.L.
 ASESORIA SUC. V.T. RODENAS
 ASESORIA TECNICA FISCAL CONTABLE
 ASESORIA TORMO SANCHEZ (LOURDES TORMO SANCHEZ)
 ASESORIA TORRES, S.L.
 ASFALTOS REUNIDOS Y OBRAS, S.A.
 ASHTON LEIGH AN WIGAN PRIMARY CARE TRUST
 ASICA - ASESORIA Y SISTEMAS DE CALIDAD, S.L.
 ASISTENCIA INTEGRAL DEL LESIONADO, S.L.
 ASOC. CULT. MUSICAL Y HUMANITARIA MILLENIUM DE ALIC. (RADIO MILLENIUM)
 ASOC. DE AMIGOS Y FAMIL. DE ENFERMOS DE ALZHEIMER DE VILLENA Y COMARCA
 ASOC. DE AMIGOS Y FAMILIARES ENFERMOS ALZHEIMER ELDA, PETRER Y COMARCA
 ASOC. DE FAMILIARES Y AMIGOS DE ENFERMOS PSIQUICOS DE ALMANSA-AFAENPAL
 ASOC. FAMILIARES Y AMIGOS ENFERMOS ALZHEIMER Y OTRAS DEMENCIAS DE IBI
 ASOC. PRODUCTORES Y EXPORTADORES DE FRUTAS Y OTROS PRODUCTOS-APOEXPA
 ASOCIACION DE MOROS I CRISTIANS SANT BLAI D'ALTEA
 ASOCIACION GRUP DE DANSES ALMADRAVA
 ASOCIACION ADEPSI
 ASOCIACION AFOSEX (ASESORAMIENTO, FORMACION Y ORIENTACION SEXUAL)
 ASOCIACION ALICANTINA DE AFECTADOS POR LA LUDOPATIA VIDA LIBRE
 ASOCIACION AMIGOS DE ALZHEIMER DE CAUDETE
 ASOCIACION ARTIC, ALCOHOLICOS REHABILITADOS TORRENT Y COMARCA
 ASOCIACION CAUDETANA DE AMIGOS Y FAMILIARES DE ENFERMOS MENTALES
 ASOCIACION CENTRO OCUPACIONAL ELX
 ASOCIACION COMARCAL DE DISMINUIDOS PSIQUICOS DE IBI- CENTRO OCUPACIONAL SAN PASCUAL
 ASOCIACION CONSUMO 2000 PARA LA DEFENSA DE LOS CONSUMIDORES Y USUARIOS
 ASOCIACION DE ALZHEIMER MIGUEL HERNANDEZ - ASENSA
 ASOCIACION DE AMIGOS DEL CAMINO DE SANTIAGO DE ASTORGA Y COMARCA
 ASOCIACION DE AMIGOS Y FAM. DE ENFERMOS DE ALZHEIMER DE YECLA- AFAY
 ASOCIACION DE ARTISTAS PLASTICOS DE MALAGA - APLAMA
 ASOCIACION DE AYUDA EN CARRETERA DYA ELCHE
 ASOCIACION DE CIENCIAS AMBIENTALES DE LA COMUNIDAD VALENCIANA
 ASOCIACION DE COMERCIANTES MUNICIPIO DE ORIHUELA
 ASOCIACION DE DAÑO CEREBRAL ADQUIRIDO DE ALICANTE-ADACEA
 ASOCIACION DE DISMINUIDOS DE ALMORADI-ADA
 ASOCIACION DE EMPRESARIAS Y PROFESIONALES DE ALICANTE-AEPA
 ASOCIACION DE EMPRESARIOS DEL METAL DE ELCHE
 ASOCIACION DE ESCLEROSIS MULTIPLE DE ALICANTE-ADEMA
 ASOCIACION DE ESPINA BIFIDA E HIDROCEFALIA DE ALICANTE - APHEBA
 ASOCIACION DE ESTUDIANTES UNIVERSITARIOS DE ELDA - ASESUNEL
 ASOCIACION DE FABRICANTES DEL MARMOL
 ASOCIACION DE FAMILIARES DE ENFERMOS DE ALZHEIMER DE ELCHE
 ASOCIACION DE FAMILIARES DE ENFERMOS DE ALZHEIMER DE TEULADA
 ASOCIACION DE FAMILIARES DE ENFERMOS MENTALES DE ALICANTE-AFEMA
 ASOCIACION DE FAMILIARES DE ENFERMOS MENTALES DE ELCHE-ASFEME
 ASOCIACION DE FAMILIARES Y AMIGOS DE ENFERMOS DE ALZHEIMER DE ALICANTE
 ASOCIACION DE FAMILIARES Y ENFERMOS DE PARKINSON
 ASOCIACION DE FIBROMIALGIA DE VILLENA Y COMARCA
 ASOCIACION DE FOMENTO Y DESARROLLO EMPRESARIAL-EMPRESARIAS DE ALICANTE
 ASOCIACION DE INVESTIGACION DE LA INDUSTRIA TEXTIL-AITEX
 ASOCIACION DE JOVENES EMPRESARIOS DE LA PROVINCIA DE ALICANTE- JOVEMPA
 ASOCIACION DE JOVENES EMPRESARIOS DE LA VEGA BAJA
 ASOCIACION DE LA PRENSA DE ALICANTE
 ASOCIACION DE MINUSVALIDOS "COM TU"
 ASOCIACION DE MINUSVALIDOS CAPAZ
 ASOCIACION DE MINUSVALIDOS FISICOS INTERCOMARCAL
 ASOCIACION DE MUJERES JARCHA
 ASOCIACION DE PADRES DE AUTISTAS DE LA COMUNIDAD VALENCIANA

ASOCIACION DE PADRES DE NIÑOS CON CANCER DE LA COMUNIDAD VALENCIANA
 ASOCIACION DE PARALITICOS CEREBRALES DE ALICANTE-APCA
 ASOCIACION DE PROTECCION Y AYUDA AL EXALCOHOLICO-APAEX
 ASOCIACION DE TRATAMIENTO DE PERSONAS CON PARALISIS CEREBRAL-ASTRAPACE
 ASOCIACION EMAUS.SERVICIO PUNTO DE ENCUENTRO ALICANTE
 ASOCIACION EMP.NAC.ELABOR.ART. Y COMERC. DE HELADOS Y HORCHATAS-ANHCEA
 ASOCIACION ESPAÑOLA DE COMPONENTES PARA EL CALZADO
 ASOCIACION ESPERANZA Y VIDA
 ASOCIACION EUROPEA DE ABOGADOS
 ASOCIACION JUVENIL GRUPO SCOUT KENYA
 ASOCIACION L'HORTA SUR DE PREVENCIÓN Y AYUDA AL TOXICOMANO
 ASOCIACION MUSEO ESCOLAR AGRICOLA DE PUÇOL
 ASOCIACION NACIONAL DE CRIADORES DE OVINO SEGREÑO-ANCOS
 ASOCIACION PARA DISCAPACITADOS ADIS VEGA BAJA
 ASOCIACION PARA EL DESARROLLO Y FOMENTO CULTURAL EN REDOVAN
 ASOCIACION PARA LA ATENCION A PERSONAS CON RETRASO MENTAL-ASPRONIA
 ASOCIACION POLIGONO 21
 ASOCIACION PRO DISMINUIDOS DE ASPE
 ASOCIACION PRO MINUSVALIDOS PSIQUICOS DE ELCHE-ASPANIAS
 ASOCIACION PRODEFICIENTES PSIQUICOS DE ALICANTE-APSA
 ASOCIACION PRO-DISMINUIDOS PSIQUICOS DE ELDA Y COMARCA-ASPRODIS
 ASOCIACION PROFESIONAL ASESORES FISCALES DE LA COMUNIDAD VALENCIANA
 ASOCIACION PROFESIONAL INSTITUCIONES DE MENORES (APIME)
 ASOCIACION PRO-MINUSVALIDOS PSIQUICOS DE ALCOY
 ASOCIACION PROVINCIAL ALICANTINA DE AYUDA AL TOXICOMANO-APRALAD
 ASOCIACION REAL CAMERATA ESPAÑOLA
 ASOTEC INGENIEROS, S.L.
 ASSIDERE & CONTAX, S.L.
 ASSOCIACIO JUVENIL, ESPORTIVA , CULTURAL I D'OCI TIO PEP
 ASTILLEROS LEVANTE, S.L.
 ASTRAL POOL, S.A.
 ASYCONS BIG-BEN & ASOCIADOS, S.L.
 ASYME, S.L.
 AT CONTROL, S.A.
 ATECI - ASSESSORIA TECNICA CIVIL I INDUSTRIAL, S.A.
 ATELEX, S.L.
 ATISAE, S.A.
 ATRIA DE UVA DE MESA "CAMPO TEJAR"
 ATRIA DE UVA DE MESA "SAN AGUSTIN"
 ATRIA SAN ISIDRO
 AUDIFIEL, S.L.
 AUDIFIS ASESORES, S.L.
 AUDITEC, S.L.
 AUDITORES - JOSE MIGUEL PEREZ ALMARCHA
 AULA EMPRESARIAL CONSULTORES ASOCIADOS, S.L.
 AURE GRAU, S.L.
 AUTICON INGENIERIA, S.L.
 AUTOBUSES PLAYA SAN JUAN, S.A. (AUPLASA)
 AUTOBUSES URBANOS DE ELCHE, S.A.
 AUTOESCUELA ACTIVA, S.L.
 AUTOMATICA Y CONTROL NUMERICO, S.L.
 AUTOMOVILES JM, S.C.
 AUTOS CASTILLEJO Y GARCIA, S.L.
 AUTOS SAN VICENTE, S.A.
 AUTOSEBRO, S.A.
 AUXILIAR CONSERVERA, S.A.
 AVANZA (SOCIALRES COOP.VAL)
 AVANZA NETPHONE, S.L.
 AVANZE SOLUCIONES EMPRESARIALES, S.L.
 AVEMIRRA, S.L.
 AVENDAÑO CONSULTORES ASOCIADOS, S.L.
 AVENIR ECONOMIST & JURISTS ADVICERS, S.L.
 AVI PRODUCCIONS, C.B.
 AVILCASA, S.L.
 AVITERRA, S.C.P.
 AVIVA, S.A.
 AYALTEC, S.L.
 AYUNTAMIENTO CASAS IBAÑEZ
 AYUNTAMIENTO DE ALBATERA
 AYUNTAMIENTO DE ALCOY
 AYUNTAMIENTO DE ALCUDIA
 AYUNTAMIENTO DE ALHAMA DE MURCIA
 AYUNTAMIENTO DE ALICANTE
 AYUNTAMIENTO DE ALMORADI
 AYUNTAMIENTO DE ALTEA
 AYUNTAMIENTO DE ALZIRA
 AYUNTAMIENTO DE ASPE
 AYUNTAMIENTO DE AVILA
 AYUNTAMIENTO DE AYORA
 AYUNTAMIENTO DE BENIDORM
 AYUNTAMIENTO DE BENIEL
 AYUNTAMIENTO DE BENISA
 AYUNTAMIENTO DE BIGASTRO
 AYUNTAMIENTO DE BURRIANA
 AYUNTAMIENTO DE CALLOSA DE SEGURA
 AYUNTAMIENTO DE CALPE
 AYUNTAMIENTO DE CARTAGENA
 AYUNTAMIENTO DE CAUDETE
 AYUNTAMIENTO DE CEUTI
 AYUNTAMIENTO DE CREVILLEN
 AYUNTAMIENTO DE DENIA
 AYUNTAMIENTO DE EL CAMPELLO
 AYUNTAMIENTO DE ELCHE
 AYUNTAMIENTO DE ELCHE - REGIDORIA DE MEDIO AMBIENTE
 AYUNTAMIENTO DE ELCHE - SERVICIO DE PREVENCIÓN DE ELCHE
 AYUNTAMIENTO DE ELDA
 AYUNTAMIENTO DE FINESTRAT
 AYUNTAMIENTO DE GANDIA
 AYUNTAMIENTO DE GENOVES
 AYUNTAMIENTO DE GUARDAMAR DEL SEGURA
 AYUNTAMIENTO DE HORCAJO DE SANTIAGO
 AYUNTAMIENTO DE HOSPITAL DE ORBIGO
 AYUNTAMIENTO DE IBI
 AYUNTAMIENTO DE LA ALGUEÑA
 AYUNTAMIENTO DE LA FONT D'EN CARROS
 AYUNTAMIENTO DE LA NUCIA
 AYUNTAMIENTO DE LA ROMANA
 AYUNTAMIENTO DE LA VALL D'UXO
 AYUNTAMIENTO DE L'ALFAS DEL PI

AYUNTAMIENTO DE LAS TORRES DE COTILLAS
 AYUNTAMIENTO DE LLIRIA
 AYUNTAMIENTO DE LORCA
 AYUNTAMIENTO DE LOS ALCAZARES
 AYUNTAMIENTO DE MOLINA DE SEGURA
 AYUNTAMIENTO DE MONFORTE DEL CID
 AYUNTAMIENTO DE MONOVAR
 AYUNTAMIENTO DE MUNERA
 AYUNTAMIENTO DE MURO DE ALCOY
 AYUNTAMIENTO DE OLIVA
 AYUNTAMIENTO DE ORIHUELA
 AYUNTAMIENTO DE ORXETA
 AYUNTAMIENTO DE PENAGUILA
 AYUNTAMIENTO DE PETRER
 AYUNTAMIENTO DE PILAR DE LA HORADADA
 AYUNTAMIENTO DE POBLA DE VALLBONA
 AYUNTAMIENTO DE QUATRETONDA
 AYUNTAMIENTO DE REQUENA
 AYUNTAMIENTO DE SALAMANCA
 AYUNTAMIENTO DE SAN VICENTE DEL RASPEIG
 AYUNTAMIENTO DE SANTA POLA
 AYUNTAMIENTO DE SANTOMERA
 AYUNTAMIENTO DE SEGORBE
 AYUNTAMIENTO DE SELLA
 AYUNTAMIENTO DE SILLA
 AYUNTAMIENTO DE SUECA
 AYUNTAMIENTO DE TAVERNES DE LA VALLDIGNA
 AYUNTAMIENTO DE TORRE-PACHECO
 AYUNTAMIENTO DE VILLADANGOS DEL PARAMO (LEON)
 AYUNTAMIENTO DE VILLAJYOUSA
 AYUNTAMIENTO DE VILLARROBLEDO
 AYUNTAMIENTO DE VILLENA
 AYUNTAMIENTO DE VINAROS
 AYUNTAMIENTO DE XATIVA
 AYUNTAMIENTO DE XIXONA
 AYUNTAMIENTO DE YECLA
 AYUNTAMIENTO RAFOL D'ALMUNIA
 AYUNTAMIENTO SAN MIGUEL DE SALINAS
 AYUNTAMIENTO VILA REAL
 AZAGRATEL, S.L.
 AZALEA GARDEN CENTER, S.L.
 AZIMUT, S.L.
 AZLAN IBERIA, S.A.
 B Y V INFORMATICA Y COMUNICACIONES, S.L.
 B.J.F. ELCHE, S.L.
 B.P.G. AUDITORES, S.L.
 BABY PLANT, S.L.
 BADRA SERVICIOS Y MEDIACIONPRODUCCION, S.L.
 BAEZA Y LOROT, S.L.
 BAHIA SANTA POLA, S.L.
 BAKERY SAN FRANCISCO, S.L.
 BALANCE CORPORAL, S.L.
 BALBOA ASESORES, S.L.
 BANCAJA
 BANCO BILBAO VIZCAYA ARGENTARIA, S.A.
 BANCO DE VALENCIA, S.A.
 BANCO GUIPUZCOANO, S.A.
 BANCO SANTANDER CENTRAL HISPANO, S.A.
 BANKINTER, S.A.
 BAÑOS GARRE, S.L. (LA COLEGIALA)
 BAÑOS Y C. RAYMA, S.L.
 BARDISA MOBILIARIO CLINICO, S.L.
 BASADEMAR, S.L.
 BASF COATINGS, S.A.
 BCH PATRIMONIOS, S.A., SGC.
 BDO AUDIBERIA AUDITORES, S.L.
 BEK WHOLESALE LTD.
 BELGRANO 2003, S.L.
 BENFIT, S.L.
 BERNABE MONTAJES, S.A.
 BERNABEU PIC, S.L.
 BETA CONSULTING, S.L.
 BETA REGIO, S.L.
 BETELGEUX, S.A.
 BIBLIOTECA MUNICIPAL "CARMEN JALON" DE TORREVIEJA
 BIDONES GALLEGO, S.L.
 BIEL'S CITRUS, S.L.
 BIOMEDICAL TECHNOLOGIES, S.L.
 BIOPARTNER, S.L.
 BIOSENSORES, S.L.
 BIOSTRUÇ, S.L.
 BIRLANGA & MARHUENDA, S.L.
 BIRLANGA PRODUCCIONES AGRICOLAS, S.L.
 BIT - CENTRO TECNICO DE PROGRAMACION, S.L.
 BLAS PIÑERO PIÑERO Y OTROS, C.B.
 BLASCO PERITOS, S.L.
 BLINKER ESPAÑA, S.A.
 BOCAFRUITS, S.L.
 BODEGA BALCONA, S.L.
 BODEGA COOPERATIVA DE PINOSO
 BODEGA COOPERATIVA SANTA CATALINA
 BODEGA FRANCISCO TORNERO LAGUIA
 BODEGA JOSE CARLOS GERAS MONTILLA (JOSE CARLOS GERAS MONTILLA)
 BODEGA SA COVA (JUAN BONET RIERA)
 BODEGAS ALICIA ROJAS, S.A.
 BODEGAS ARANLEON, S.L.
 BODEGAS BATALLER, S.A.
 BODEGAS CASTAÑO, S.L.
 BODEGAS CORRAL, S.A.
 BODEGAS FELIX LORENZO CACHAZO, S.L.
 BODEGAS HACIENDA MONASTERIO, S.L.
 BODEGAS LA MILAGROSA, S.L.
 BODEGAS MADROÑAL (JUANA FERNANDEZ FERNANDEZ)
 BODEGAS MAURO, S.A.
 BODEGAS MENDOZA, S.L.
 BODEGAS MIGUEL GUARDIOLA (MIGUEL GUARDIOLA)
 BODEGAS MURUA, S.A.
 BODEGAS SANBERT, S.L.
 BODEGAS SIERRA DE GUARA, S.L.
 BODEGAS VALDOVINOS, S.L.
 BODEGAS VALLE DEL CARCHE, S.L.
 BODEGAS VEGA SICILIA, S.A.
 BODEGAS Y BEBIDAS GRANDES VINOS, S.L.
 BODEGAS Y MANJARES DE ESPAÑA, S.L.
 BODEGAS Y VIÑEDOS LUNA BEBERIDE, S.L.
 BODEGAS Y VIÑEDOS YLLANA, S.L.
 BOLLERIA CONESA, S.L.
 BOLSOSPORT, S.L.
 BORDADOS GARZA, S.L.
 BORJAMOTOR, S.A.
 BORNAY, S.A.
 BRG CONSULTORIA Y GESTION LEVANTE, S.L.
 BRIALSA, S.A.
 BROT DE BOSC, S.L.
 BROTONS VINOS Y ACEITES, S.L.
 BRUFAL TEXTIL, S.L.
 BUENO PEREZ AYUD, S.A.

BUFETE LUIS PINTOS
 BUFETE MARIA ASUNCION CHAZARRA QUINTO
 BUFETE MOYA Y ALONSO (MARIA DEL CARMEN MOYA MARTINEZ)
 BUFETE ORTEGA-PAREJA, S.C.
 BUFETE RUIZ PAREJA (JESUS RUIZ PAREJA)
 BUITRAGO DE CARTAGENA, S.L.
 BUKAFRIC, S.L.
 BUREAU VERITAS ESPAÑOL, S.A.
 C. B. F. AKRA LEUKA
 C. CALZADOS ALINOS, S.L.
 C. R. MOTOR DEL SINDICAT, S.C.P.
 C.B. LUCENTUM ALICANTE
 C.B. ORSAN ELDA PRESTIGIO
 C.D.I. - CENTRO DE DESARROLLO INTEGRAL DE LA COMUNIDAD VALENCIANA
 C.E.E.FLORES Y PLANTAS GEMA, S.L.
 C.E.E.I. ALCOY
 C.E.E.I. ELCHE
 C.F. Y R. FUNCIONAL "V. TOLEDO"
 C.I.A.P.
 C.I.C.A.S.A.- CORPORACION INDUSTRIAL DEL CALZADO, S.A.
 C.P. COMARCAL MIXTO "ANTONIO MONZON"
 C.P. GARGASINDI
 C.P. MIGUEL DE CERVANTES DE ELCHE
 C.P. MIGUEL HERNANDEZ
 C.P. SANCHIS BANUS
 C.P.E.E. RAQUEL PAYA
 C.P.R. CEUTA, S.L.
 C.S. LLORET D'MAS, S.L.
 C.T.PROYECTO HOMBRE - MURCIA
 C-3 INGENIERIA DE LA CONTRUCCION Y DEL MEDIO AMBIENTE, S.L.
 CABALLERO MEDIADORES DE SEGUROS, S.L.
 CABINET DE KINESITHERAPIE (BEAUSOLEIL, FRANCE)
 CABLES DE COMUNICACION ZARAGOZA, S.L.
 CABLEEUROPA, S.A.
 CABLEEUROPA, S.A.U.
 CACEX, S.L. ASESORES & CONSULTORES
 CAIXA RURAL DE CALLOSA D'EN SARRIA
 CAJA CASTILLA LA MANCHA - OFICINA ORIHUELA
 CAJA DE AHORROS DE CASTILLA LA MANCHA
 CAJA DE AHORROS DE MURCIA
 CAJA RURAL ALICANTE
 CAJA RURAL CENTRAL, S.C.C.
 CAJA RURAL DEL MEDITERRANEO, RURALCAJA CALCULANDO'S PROYECTOS, S.L.
 CALDAL, S.L.
 CALIDAD Y DIRECCION, S.L.
 CALIDAD Y GESTION CIENTIFICA, S.L. (QUALIGEST)
 CALMA CONSULTING, S.L.
 CALPE VISION, S.L.
 CALZADO - HILARIO MACIA VICENTE
 CALZADO - JOSE SANSANO MARTINEZ
 CALZADO - MILAGROS PEREZ GOMEZ
 CALZADOS GUANT, S.L.
 CALZADOS NEW DRESS, S.L.
 CALZADOS PAKER, S.L.
 CAM - CAJA DE AHORROS DEL MEDITERRANEO
 CAMARA OFICIAL DE COMERCIO DE ALICANTE
 CAMARA OFICIAL DE COMERCIO E INDUSTRIA DE ORIHUELA
 CAMARA OFICIAL DE COMERCIO, INDUSTRIA Y NAVEGACION DE CASTELLON
 CAMBRA COMUNICACION, C.B.
 CAMGE FINANCIERA, E.F.C., S.A.
 CAMPILLO PALMERA, S.A.
 CAMPOCARNE, S.A.
 CAMTEL TELECOMUNICACIONES, S.L.
 CANAL MUNDO PRODUCCIONES AUDIOVISUALES, S.A.
 CANALES BUREAU OF CONSULTING, S.L.
 CANALES MAR Y SOL, S.L.
 CANALIZACION Y REDES DEL SURESTE, S.L.
 CANALIZACIONES ILICITANAS, S.L.
 CANOVAS INGENIEROS, S.L.
 CAÑIZOS ALBATERA, S.L.
 CAP BLAU. CENTROS GERIATRICOS, S.L.
 CAPEY, C.B.
 CAPISA, S.C.V.
 CARCARE IBERIA, S.L.U.
 CARDASI, S.A.
 CARGILL, S.A.
 CARITAS INTERPARROQUIAL DE ALMORADI
 CARITAS INTERPARROQUIAL ELX
 CARLOS LINARES PERITACIONES, S.L.
 CARNES MONDUVER, S.L.
 CARNES ROS, S.L.
 CARNICAS CATALA, S.L.
 CARNICAS JUVISA, S.L.
 CARPINTERIA LA MURADA, S.L.
 CARPINTERIA Y MENAJE BLEPA, S.L.
 CARRASCALEJO, S.L.
 CARRASCO ASERORAMIENTO Y GESTION, S.L.
 CARREFOUR SAN JUAN, S.A.
 CARREFOUR TORREVIEJA, S.A.
 CARTODALIA ARQUITECTOS, S.L.
 CARTOMECANICA, S.L.
 CARTONAJES ONDULADOS ESPECIALES, S.A.
 CARTONAJES UNION, S.A.
 CARTONAJES VEGABAJA, S.A.
 CASA ALTA, S.C.L.
 CASA DE LOS JAMONES (MANUEL NAVALON GOMEZ)
 CASA DE LOS POZOS, S.A.
 CASA GALAN HORTICULTURA ORNAMENTAL, S.L.
 CASA PROPIA, SOC.COOP. V
 CASA RURAL LA MESTRA (ISABEL SANCHO CARBONELL)
 CASA VERDE MUCHAMIEL (ALBOAIRES, S.A.)
 CASIMIRO PEREZ, S.L.
 CASPERHOUSE, S.L.
 CASTELLO CONSTRUCCIONES E INFRAESTRUCTURAS, S.L.
 CASTELLO Y JUAN, S.A.
 CATALANA EMPORDANESA DE SERVEIS, S.L.
 CATRAL EXPORT, S.L.
 CAUCHOPLANT, S.L.
 CAYETANO VERACRUZ, S.L.
 CAYSE- CENTRO DE ASESORAMIENTO Y SERVICIOS EMPRESARIALES, S.L.
 CAZORLA Y SANSANO, S.L.
 CB RICHARD ELLIS, S.A.
 CEADE CLINICA ASISTENCIAL Y DEPORTIVA, C.B.
 CEAM ALTEA
 CEAM PIO XII
 CEBOLLAS CONSUAY, S.L.
 CEFIDOL (FRANCISCO JAVIER)
 CEGEM ASESORES ASOCIADOS, S.L.
 CEGEM AUDITORES Y CONSULTORES, S.L.
 CEMEBECASA - PEPSICO, S.L.
 CEMENTOS LA UNION, S.A.

CEMEX ESPAÑA, S.A.
 CENFIS - CLINICA DE FISIOTERAPIA (TERESA VELLON)
 CENTAURO RENT A CAR, S.L.
 CENTRAL HISUMER, S.L.
 CENTRAL PHONE, TELEFONIA Y APLICACIONES, S.L.
 CENTRAL SINDICAL INDEPENDIENTE Y SINDICAL DE
 FUNCIONARIOS- CSIF
 CENTRE DE FISIOTERAPIA MUTXAMEL
 CENTRE D'ESTUDIS EL LLAPIS, S.L.
 CENTRE MAGIC, S.L.
 CENTRE PARAMEDICAL ACROPOLIS (NIZA, FRANCIA)
 CENTRE TELEMATIC VALENCIA, S.L.
 CENTRO ALINUR, S.C.
 CENTRO ALPE
 CENTRO ALZHEIMER
 CENTRO ARTROS (MARIA VEGA DIAZ)
 CENTRO ASISTENCIAL DOCTOR ESQUERDO
 CENTRO CIVICO Y SOCIAL DEL AYUNTAMIENTO DE
 SANTA POLA
 CENTRO COREOGRAFICO C. VALENCIANA
 CENTRO CULTURAL MARGALLO - ECOLOGISTAS EN
 ACCION
 CENTRO DE ANIMACION EDUCATIVA, S.L.
 CENTRO DE ATENCION AL DESARROLLO (ANA BELEN
 GARRE TOMAS)
 CENTRO DE ATENCION PEDIATRICA DE ALCOY
 CENTRO DE ATENCION PSICOLOGICA A LA FAMILIA
 CENTRO DE CAPACITACION Y EXPERIENCIAS
 AGRARIAS DE LORCA
 CENTRO DE RECUPERACION Y TRANSFERENCIA
 AGRARIA "EL MIRADOR", COOP.
 CENTRO DE DIA "EL PUENTE"
 CENTRO DE DIA VISTAHERMOSA, S.L.
 CENTRO DE DIA Y RESIDENCIA PARA PERSONAS
 AUTISTAS
 CENTRO DE EDAFOLOGIA Y BIOLOGIA APLICADA DEL
 SEGURA (CEBAS)
 CENTRO DE ESPECIALIDADES DE ORIHUELA
 CENTRO DE ESPECIALIDADES SANTISIMA FAZ
 CENTRO DE ESTIMULACION PRECOZ DE ORIHUELA -
 ASTRAPACE
 CENTRO DE ESTUDIOS COSTABLANCA, S.L.
 CENTRO DE EXPERIMENTACION Y SEGURIDAD VIAL
 MAPFRE, S.A. (CESVIMAP)
 CENTRO DE FISIOTERAPIA Y REHABILITACION
 RAQUIS (DAVID BRI QUIRANT)
 CENTRO DE FORMACION ECRA, S.L.
 CENTRO DE FORMACION ELITE, S.L.
 CENTRO DE INVESTIGACION Y DESARROLLO
 ESTRATEGICO, S.L.
 CENTRO DE INVESTIGACION Y TECNOLOGIA
 AGROALIMENTARIA DE ARAGON
 CENTRO DE INVESTIGACIONES BIOLOGICAS (C.I.B.)
 CENTRO DE JARDINERIA "JARDIMAR", S.L.
 CENTRO DE JARDINERIA BIGASTRO, S.L.
 CENTRO DE JARDINERIA LOS ARENALES, S.L.
 CENTRO DE LA MUJER
 CENTRO DE MENORES L'OMET
 CENTRO DE NUTRICION Y BROMATOLOGIA, S.C.
 CENTRO DE ORIENTACION FAMILIAR VILLENA AREA
 17
 CENTRO DE PLANIFICACION FAMILIAR Nº 3
 CENTRO DE PODOLOGIA Y BIOMECANICA DEL PIE
 (FLORENT GIL GARCIA)
 CENTRO DE RECEPCION DE MENORES ALACANT
 CENTRO DE RECUPERACION DE FAUNA SILVESTRE
 DE SANTA FAZ
 CENTRO DE RECURSOS EDUCATIVOS "ESPIRITU
 SANTO" DE LA ONCE
 CENTRO DE REHABILITACION DR. JAVIER CEBALLOS
 CENTRO DE REHABILITACION FISIOCEN, S.L.
 CENTRO DE REHABILITACION JUAN J. SANTOS
 CENTRO DE REHABILITACION PSICO-FISICA
 BERAUN, S.L.
 CENTRO DE SALUD "EL RAVAL"
 CENTRO DE SALUD ACEQUION
 CENTRO DE SALUD ALVAREZ DE LA RIVA
 CENTRO DE SALUD CABO HUERTAS
 CENTRO DE SALUD DE AGOST
 CENTRO DE SALUD DE ALBATERA
 CENTRO DE SALUD DE ALCOY
 CENTRO DE SALUD DE ALFAZ DEL PI
 CENTRO DE SALUD DE ALICANTE EL PARQUE LO
 MORANT
 CENTRO DE SALUD DE ALMANSA (SESCAM)
 CENTRO DE SALUD DE ALMORADI
 CENTRO DE SALUD DE ALTABIX
 CENTRO DE SALUD DE ALTEA
 CENTRO DE SALUD DE ASPE
 CENTRO DE SALUD DE BABEL
 CENTRO DE SALUD DE BENICASIM Y CONSULTORIO
 AUXILIAR DE OROPESA
 CENTRO DE SALUD DE CALLOSA DE SEGURA
 CENTRO DE SALUD DE CALLOSA D'EN SARRIA
 CENTRO DE SALUD DE CALPE
 CENTRO DE SALUD DE CARRUS
 CENTRO DE SALUD DE COCENTAINA
 CENTRO DE SALUD DE CREVILLENTE
 CENTRO DE SALUD DE EL CAMPELLO
 CENTRO DE SALUD DE GUARDAMAR DEL SEGURA
 CENTRO DE SALUD DE IBI
 CENTRO DE SALUD DE JAVEA
 CENTRO DE SALUD DE LA CALA
 CENTRO DE SALUD DE NOVELDA
 CENTRO DE SALUD DE ORIHUELA
 CENTRO DE SALUD DE PETRER
 CENTRO DE SALUD DE PILAR DE LA HORADADA
 CENTRO DE SALUD DE ROJALES
 CENTRO DE SALUD DE SAN VICENTE DEL RASPEIG
 Nº2
 CENTRO DE SALUD DE SANTA POLA
 CENTRO DE SALUD DE TEULADA
 CENTRO DE SALUD DE UTIEL
 CENTRO DE SALUD DE VILLAJYOYA
 CENTRO DE SALUD DE VILLENA
 CENTRO DE SALUD DE VISTABELLA
 CENTRO DE SALUD DOCTOR SAPENA
 CENTRO DE SALUD FOIETES
 CENTRO DE SALUD FUENTE DE SAN LUIS
 CENTRO DE SALUD INFANTO-JUVENIL
 CENTRO DE SALUD JOSE Mª PEMAN
 CENTRO DE SALUD LA CREUETA
 CENTRO DE SALUD LA LOMA
 CENTRO DE SALUD LA MARINA ESPAÑOLA DE ELDA
 CENTRO DE SALUD LAS ACACIAS
 CENTRO DE SALUD LOS ANGELES
 CENTRO DE SALUD MADRIGUERAS
 CENTRO DE SALUD MENTAL DE LORCA
 CENTRO DE SALUD PLA - HOSPITAL PROVINCIAL
 CENTRO DE SALUD PUBLICA AREA 12- MARINA ALTA
 CENTRO DE SALUD SAN BLAS

CENTRO DE SALUD SAN JUAN
 CENTRO DE SALUD TOSCAR
 CENTRO DE VIDA - NAZARET
 CENTRO DEL PIE DAVINIA CUADRADO
 CENTRO EDUCATIVO ELS REIETS
 CENTRO ESPECIALIZADO DE PSICOLOGIA CLINICA
 (ANTONIO L. GUERRERO)
 CENTRO FISIOTERAPIA Y RECUPERAC. FUNCIONAL
 (FERNANDO NICOLAU COLOMINA)
 CENTRO GALLEGO DE VALENCIA
 CENTRO ILICITANO DE PSICOLOGIA APLICADA (MARIA
 JOSE NAVARRO DOMINGUEZ)
 CENTRO INFANTA ELENA SAN JUAN
 CENTRO JUVENIL POETA MIGUEL HERNANDEZ DE
 ELCHE
 CENTRO LA VILA DE VILLENA.FUNDACION DIAGRAMA
 CENTRO MEDICO DE REHABILITACION INTEGRAL,
 CRITA
 CENTRO MEDICO GIL/VERA, SOC.COOP.
 CENTRO MEDICO ITALIA (JOSE Mª SANCHEZ
 HERNANDEZ)
 CENTRO MEDICO LA CREUETA, S.L.
 CENTRO MEDICO SALUD BALEARES, S.L.
 CENTRO MEDICO SALUD BALEARES, S.L. - CLINICA
 BENIDORM
 CENTRO MEDICO SALUD BALEARES, S.L. (CLINICA
 BENIDORM)
 CENTRO MEDICO VEGA BAJA
 CENTRO MEDICO Y FISIOTERAPIA SAN ROQUE, S.L.
 CENTRO MEDITERRANEA DE BEBIDAS CARBONICAS
 PEPSICO, S.L.
 CENTRO MUNICIPAL DE ASISTENCIA SANTA MARTA
 CENTRO NOUMAR, S.L.
 CENTRO OCEANOGRAFICO DE MURCIA
 CENTRO OCUPACIONAL ALTABIX
 CENTRO OCUPACIONAL APADIS
 CENTRO OCUPACIONAL GORMAGET
 CENTRO OCUPACIONAL LA TORRETA
 CENTRO OCUPACIONAL LA TRAMOIA
 CENTRO OCUPACIONAL LES TALAIES
 CENTRO OCUPACIONAL MAIGMO
 CENTRO OCUPACIONAL TERRAMAR
 CENTRO OCUPACIONAL VIRGEN DE LA LUZ
 CENTRO OCUPACIONAL Y RESIDENCIA ORIOL
 CENTRO PEDAGOGICO-LOGOPEDICO (CRISTINA
 GARCIA CLEMENTE)
 CENTRO PODOLOGICO ALJARAFE, S.C.
 CENTRO PODOLOGICO BENACANTIL, S.L.
 CENTRO PSICOPEDAGOGICO FILOS, S.L.
 CENTRO PSICOPEDAGOGICO MENTOR (SOLEDAD
 TORRECILLAS GONZALEZ)
 CENTRO REGIONAL DE ESTUDIOS DEL AGUA DE
 CASTILLA LA MANCHA (CREA)
 CENTRO RESIDENCIA DE MENORES LOS ARCOS
 CENTRO SAN JUAN DE DIOS
 CENTRO SAN RAFAEL ALICANTE
 CENTRO SELWYN, C.B.
 CENTRO TECNOLOGICO NACIONAL DE LA CONSERVA
 CENTRO VETERINARIO CUATRO PATAS (MERCEDES
 MARCO ORTEGA)
 CENTROS COMERCIALES CARREFOUR, S.A.
 CENTROTEC (HAMILTON GOMEZ DEL CID)
 CEPERSA, S.L.
 CERAI (CENTRO DE ESTUDIOS RURALES Y DE
 AGRICULTURA INTERNACIONAL)
 CERAMICA LA ESCANDELLA, S.A.
 CERAMICAS BORJA, S.A.
 CERDA Y SERRANO, S.L.
 CEREXAGRI IBERICA, S.A.
 CERRAJERIA JOYMAR (JOSE GOMEZ CANO)
 CESSER. INFORMATICA Y ORGANIZACION, S.L.
 CETELEM GESTION, A.I.E.
 CETEM - ASOCIACION EMPRESARIAL DE LA MADERA
 Y EL MUEBLE
 CFED ESPAÑA, S.L.
 CHARITE HOSPITAL OF BERLIN
 CHOCOLATES VALOR, S.A.
 CIC OFICINA TECNICA DE INGENIERIA, S.L.U.
 CIEZANA DEL FRIO, S.L.
 CIFACITA, S.L.
 CITRICOS ARESTE, S.L.
 CITRICOS DE MURCIA, S.A.
 CIUDAD DE LA LUZ, S.A.U.
 CIUDAD DE LAS ARTES Y LAS CIENCIAS, S.A.
 CIUDAD DEPORTIVA DE MONFORTE DEL CID
 CJ & PC KAGER - EXPLOT.GANADERA
 CLARKE, MODET Y COMPAÑIA, S.L.
 CLAVE INFORMATICA, S.L.
 CLAVEL & GEA, C.B.
 CLECE, S.A.
 CLEOP, S.A.
 CLINICA ALBATERA, C.B.
 CLINICA ALBEREDA, S.L.
 CLINICA ALBORAN (JOSE RODRIGO CARMONA
 CAMPOY)
 CLINICA ATS, S.L.
 CLINICA COLUMBIA, S.A.
 CLINICA DE FISIOTERAPIA - ALEJANDRA RODRIGUEZ
 PARDO
 CLINICA DE FISIOTERAPIA - ALEJANDRO SAIZ
 MORENO
 CLINICA DE FISIOTERAPIA - ALFREDO PEREZ
 SANCHEZ
 CLINICA DE FISIOTERAPIA - ANGEL NICOLAS
 DOMINGO GOMEZ
 CLINICA DE FISIOTERAPIA - ANTONIO VICENTE
 FUENTES
 CLINICA DE FISIOTERAPIA - DIPL. JESUS AMAT
 CLINICA DE FISIOTERAPIA - FATIMA CARTAGENA
 BROTONS
 CLINICA DE FISIOTERAPIA - FERNANDO MARTINEZ
 TORMO
 CLINICA DE FISIOTERAPIA - FRANCISCO ROS
 BADENES
 CLINICA DE FISIOTERAPIA - HARM KAH
 CLINICA DE FISIOTERAPIA - JESUS CALATAYUD
 MARTINEZ
 CLINICA DE FISIOTERAPIA - JOSE GARCIA
 HERNANDEZ
 CLINICA DE FISIOTERAPIA - JOSE MANUEL BARCELO
 BAÑULS
 CLINICA DE FISIOTERAPIA - JULIA ANDRES
 CLINICA DE FISIOTERAPIA - LUIS FERNANDO
 TORIBIO LUCAS
 CLINICA DE FISIOTERAPIA - Mª FUENSANTA RIVES
 ILLAN
 CLINICA DE FISIOTERAPIA - Mª JESUS COLL
 CLINICA DE FISIOTERAPIA - MARCIAL PINA SERRANO
 CLINICA DE FISIOTERAPIA - MARIA JOSE
 HERNANDEZ PASTOR
 CLINICA DE FISIOTERAPIA - MARIA LLORET
 CLINICA DE FISIOTERAPIA 44 (JOSE LUIS GOMBAO)

CLINICA DE FISIOTERAPIA CANALES Y CASTRO (ANA CANALES RODRIGUEZ)
 CLINICA DE FISIOTERAPIA COCERA (FRANCISCO MIGUEL COCERA MORATA)
 CLINICA DE FISIOTERAPIA DILOHER (MAGDALENA REOLID)
 CLINICA DE FISIOTERAPIA FISIOS (AMOR NATALIA BOLUDA SEGURA)
 CLINICA DE FISIOTERAPIA L & S (CRISTINA SERNA BERNA)
 CLINICA DE FISIOTERAPIA LAS ROCAS (M^a DOLORES VERA ESPEJO)
 CLINICA DE FISIOTERAPIA MULTIFUNCIONAL GLORIA GUILLEN, S.L.
 CLINICA DE FISIOTERAPIA Y OSTEOPATIA ENTREMARES, S.L.
 CLINICA DE FISIOTERAPIA Y RECUP.FUNC. GUILLEN (ALICIA GUILLEN POVEDA)
 CLINICA DE FISIOTERAPIA Y REHABILITACION - ELCHE
 CLINICA DE FISIOTERAPIA Y REHABILITACION (JAVIER MOLINA PAYA)
 CLINICA DE LA COSTERA, S.L.
 CLINICA DEL PEU (JOSE JUAN ROSELLO FONTSSELLA)
 CLINICA DEL PIE (ENCARNACION FERNANDEZ SANCHEZ)
 CLINICA DEL PIE (MARIA LOZANO DE LA HOZ)
 CLINICA DEL PIE RIVERA, S.L.
 CLINICA DENTAL (M^a DOLORES MARCO)
 CLINICA ELDA (JOSEFA CALLADO SANCHEZ)
 CLINICA FIRECU ALMANSA, S.L.
 CLINICA HIDROSALUD (BEATRIZ GUADALUPE JUAN LOPEZ)
 CLINICA MEDICINA ESTETICA (ANDRES GARCIA GUARDIOLA)
 CLINICA MEDIC-SPORT, S.L.
 CLINICA MEDITERRANEA ALTABIX, S.L.
 CLINICA PARIS (M^a FELISA CADIZ MARIN)
 CLINICA PERSEGUER (CLINICA DE MARCO, S.L.)
 CLINICA PODOLOGICA "PUERTA NUEVA" (LUIS FLORES)
 CLINICA PODOLOGICA - AGUSTIN BELMONTE ALBALADEJO
 CLINICA PODOLOGICA - ANA M^a HERNANDEZ BALLESTER
 CLINICA PODOLOGICA - ANA M^a OLTRA ROMERO
 CLINICA PODOLOGICA - ANA MAESTRO PERDICES
 CLINICA PODOLOGICA - ANA MOLTO VALOR
 CLINICA PODOLOGICA - ANTONIO PEREIRA ESTEVEZ
 CLINICA PODOLOGICA - CARLOS LERMA BARRAGAN
 CLINICA PODOLOGICA - CARLOS OSA PARRA
 CLINICA PODOLOGICA - CARMEN CUTILLAS MARTINEZ
 CLINICA PODOLOGICA - CONCHA MARTIN LOPEZ
 CLINICA PODOLOGICA - CONCHITA INIESTA GALVAÑ
 CLINICA PODOLOGICA - CRISTINA PALASI GIMENEZ
 CLINICA PODOLOGICA - D.ANGEL CARRION PAREDES
 CLINICA PODOLOGICA - DANIEL GUERRERO VICTORIA
 CLINICA PODOLOGICA - DEMETRIO GUARDIOLA ORTUÑO
 CLINICA PODOLOGICA - ENRIQUE CAPEL ALEMAN
 CLINICA PODOLOGICA - FERNANDO SORIANO ALONSO
 CLINICA PODOLOGICA - FRANCISCO A. PONS ROYO
 CLINICA PODOLOGICA - FRANCISCO AMOROS PEREZ
 CLINICA PODOLOGICA - FRANCISCO GARCIA FERNADEZ
 CLINICA PODOLOGICA - FRANCISCO JOSE MEROÑO ROSIQUE
 CLINICA PODOLOGICA - FRANCISCO M. LOPEZ BARCENILLA
 CLINICA PODOLOGICA - GABRIEL GIRON SEVILLA
 CLINICA PODOLOGICA - ISMAEL RUIZ NICOLAS
 CLINICA PODOLOGICA - JOAQUIN FERRER Y JOSE CERDA
 CLINICA PODOLOGICA - JOSE AGUSTIN MARTINEZ CHEZA
 CLINICA PODOLOGICA - JOSE ANGEL SERNA OLIVER
 CLINICA PODOLOGICA - JOSE ANTONIO BERNA GASCON
 CLINICA PODOLOGICA - JOSE ARNAU SANCHEZ
 CLINICA PODOLOGICA - JOSE CARLOS CORDERO MOJARRO
 CLINICA PODOLOGICA - JOSE JOAQUIN QUILES PEDAUYE
 CLINICA PODOLOGICA - JOSE MANUEL VELASCO GRANERO
 CLINICA PODOLOGICA - JOSE OLCINA MORALES
 CLINICA PODOLOGICA - JOSE SENDRA SALA
 CLINICA PODOLOGICA - JOSE VALERO SALAS
 CLINICA PODOLOGICA - JUAN ANTONIO SAEZ MARTINEZ
 CLINICA PODOLOGICA - JUAN MANUEL RABANEDA PEREZ
 CLINICA PODOLOGICA - JUAN REMON LARA
 CLINICA PODOLOGICA - JUAN VICENTE MARTINEZ FERRER
 CLINICA PODOLOGICA - JULIAN GARCIA CARRASCO
 CLINICA PODOLOGICA - LAURA RUBIO JIMENEZ
 CLINICA PODOLOGICA - LAURA TABERNERO GRAU
 CLINICA PODOLOGICA - M^a ROSARIO CLEMENTE GARCIA
 CLINICA PODOLOGICA - MANUEL CAMPO
 CLINICA PODOLOGICA - MANUEL GIRONA
 CLINICA PODOLOGICA - MARIA DOLORES MARIN MUÑOZ
 CLINICA PODOLOGICA - MARIA JOSE CUERDA
 CLINICA PODOLOGICA - MARIA MARUENDA OLIVARES
 CLINICA PODOLOGICA - MIGUEL GARCIA IVARS
 CLINICA PODOLOGICA - NURIA GARRES ARAGÜES
 CLINICA PODOLOGICA - OSCAR ALEMANY BOTELLA
 CLINICA PODOLOGICA - OSCAR BLANCO CERDA
 CLINICA PODOLOGICA - PABLO DEL BELLO COBOS
 CLINICA PODOLOGICA - PATRICIA SANCHEZ SERRANO
 CLINICA PODOLOGICA - PEDRO BENEIT MAYORDOMO
 CLINICA PODOLOGICA - PILAR ORTIZ NAVARRO
 CLINICA PODOLOGICA - RAFAEL COMBADIERA COLMENERO
 CLINICA PODOLOGICA - RAFAEL RASO ESCOBAR
 CLINICA PODOLOGICA - RICARDO LORENTE FERRUS
 CLINICA PODOLOGICA - RUBEN ORTIZ HUETE
 CLINICA PODOLOGICA - RUBEN SERRADILLA CANO
 CLINICA PODOLOGICA - SALVADOR OLIVER MENGUAL
 CLINICA PODOLOGICA - VICENTE RICO ALFOSEA
 CLINICA PODOLOGICA CALPENA (LUIS CALPENA VERA)
 CLINICA PODOLOGICA DE ASPE (LUIS MIGUEL MARTI MARTINEZ)

CLINICA PODOLOGICA FLORIDABLANCA (ENRIQUE MACIAS MACIAS)
 CLINICA PODOLOGICA LA VILA (INOCENTE MORALES CUBERO)
 CLINICA PODOLOGICA L'ALFAS (TOMAS A. CORTES KLEIMAN)
 CLINICA PODOLOGICA ORTOPEDIA CM 24 (JOSE SILVANO CUESTA)
 CLINICA PODOLOGICA PEU SA (YOLANDA MARTINEZ LUZ)
 CLINICA PODOLOGICA PINATAR (ANDRES NAVARRO VILLAESCUSA GALLEGO)
 CLINICA PODOLOGICA PODODIZ (ROGELIO DIZ SANCHEZ)
 CLINICA PODOLOGICA SAN BLAS, S.L.
 CLINICA PODOLOGICA SAN JORGE (NATIVIDAD GARCIA REQUENA)
 CLINICA PODOLOGICA SAN JUAN (JAVIER TORRALBA ESTELLES)
 CLINICA PODOLOGICA SANJURJO (JOSE MANUEL SANJURJO GIGIREY)
 CLINICA PODOLOGICA SANTA ANA (VANESA ANDRES ESPINOSA)
 CLINICA PODOLOGICA VIRGEN DEL CARMEN (VIRTUDES ROCAMORA PAMIES)
 CLINICA PODOLOGICA VIRGEN DEL REMEDIO (LIDIA CARTAGENA LLOPIS)
 CLINICA PODOLOGICA Y FISIOTERAPEUTA EL ALTET, S.L.
 CLINICA REHABILITACION LUMIARES, S.L.
 CLINICA SAN LAZARO (TANIA SILVA AGUIAR)
 CLINICA SOROLLA, S.C.
 CLINICA VISTAHERMOSA, S.A.
 CLINICAS DE FISIOTERAPIA CAMINO MODERNO, S.L.
 CLINIPIE EL EJIDO (SUSANA MARTINEZ VIÑOLO)
 CLIPRESAL, S.L.
 CLUB ATLETISMO ASPIS
 CLUB BADMINTON ALICANTE
 CLUB BALONCESTO ELDA
 CLUB BALONMANO ALTEA
 CLUB BALONMANO DE ELCHE
 CLUB BALONMANO FLORIDA
 CLUB BALONMANO MAR ALICANTE
 CLUB BALONMANO TORREVIEJA
 CLUB CICLISTA MONFORTE
 CLUB DE CAMPO DE ALICANTE
 CLUB DE GOLF ALICANTE, S.A.
 CLUB DE JUDO ALMORADI
 CLUB DE NATACION ADAPTADA DE ALICANTE
 CLUB DE TENIS T7
 CLUB JUVENTUD ATLETICA DE ELCHE
 CLUB TEIXERETA D' ATLETISME
 CLUB TENIS ELCHE
 CLUB VOLEIBOL ALICANTE 2000
 CLUB VOLEIBOL ELCHE
 CO.DI.FI.VA-RESIDENCIA PEPE ALBA, S.C.
 COAG-IR MURCIA
 COAGUILAS, S.C.L.
 COBAG (ALICIA GÓMEZ SANCHEZ)
 CODEGLASS, S.L.
 CODISA DICAHER, S.L.
 COEPA - CONFEDERACION EMPRESARIAL DE LA PROVINCIA DE ALICANTE
 COFESA ASESORES, S.L.
 COGENERACION CREVILLENTINA, A.I.E.
 COINTEC INGENIEROS Y CONSULTORES EN INFORMATICA, S.L.
 COLEBEGA, S.A.
 COLECTIU D' ASSESORS I TECNICS ASSOCIATS, S.L.
 COLEGIO CONCERTADO "SANTA MARIA DEL CARMEN"
 COLEGIO DIOCESANO SANTO DOMINGO
 COLEGIO LA PURISIMA Y SAN FRANCISCO
 COLEGIO OFICIAL DE FARMACEUTICOS DE ALICANTE, MURCIA Y ALBACETE
 COLEGIO OFICIAL DE FARMACEUTICOS DE LA PROVINCIA DE ALICANTE
 COLEGIO OFICIAL DE INGENIEROS DE TELECOMUNICACION
 COLEGIO OFICIAL DE INGENIEROS INDUSTRIALES (DEMARCAACION DE ALICANTE)
 COLEGIO OFICIAL DE INGENIEROS TECNICOS INDUSTRIALES DE ALICANTE
 COLEGIO OLEZA, S.L.
 COLEGIO SALESIANO SAN JOSE ARTESANO
 COLEGIO SAN JOSE- HIJAS DE LA CARIDAD
 COLEGIO SANTA MARIA DEL CARMEN
 COLOR COMUNICACION CONSULTORIA DE COMUNICACION INTEGRAL, S.L.
 COLTECH SISTEMAS INDUSTRIALES, S.L.
 COMERCIAL AGRICOLA LA VEGA, S.L.
 COMERCIAL DE AGUAS, S.A.
 COMERCIAL DE PROMOCIONES Y SERVICIOS ALICANTE, S.L.
 COMERCIAL ENERICAL TRADING IMPORT-EXPORT, S.L.
 COMERCIAL FRUVERPACK, S.L.
 COMERCIO - LUIS URGEL LONGARES
 COMERCIO EXTERIOR - GONZALO ALBALADEJO BAÑO
 COMERCIO TEXTIL - JOSE GUIRAU MAS
 COMETSA PACK, S.L.
 COMISION-ORGANIZACION DEL CERTAMEN INTERNACIONAL DE BANDAS DE ALTEA
 COMMERCIALE GARDEN BORDIN, S.N.C.
 COMP-4, S.L.
 COMPAÑIA AVIDESA, S.A.
 COMPAÑIA CASA DEL GRANJERO (TETIS ALVAREZ MARTINEZ)
 COMPAÑIA DE MEDIOS DE DIFUSION EUROMASTER, S.L.
 COMPAÑIA ESPAÑOLA DE PETROLEOS, S.A. (CEPSA)
 COMPAÑIA GENERAL DE CONSTRUCCIONES, S.A. (ECISA)
 COMPAÑIA LOGISTICA DE HIDROCARBUROS, S.A.
 COMPAÑIA REGIONAL DE ENERGIA SOLAR, S.L.
 COMPLEJO HOSPITALARIO CIUDAD REAL
 COMPLEJO HOSPITALARIO DE ALBACETE
 COMPLEJO HOSPITALARIO TORRECARDENAS
 COMPLEJO HOSPITALARIO UNIVERSITARIO
 INSULAR-MATERNAL INFANTIL
 COMPLEJO LA ERMITA, S.L.
 COMPTOIR ELFATH FOURNITURES AUTOMOBILES (CEFA)
 COMPUTER ELCHE, S.L.
 COMUNICACIONES GOMITEL, S.L.
 COMUNICACIONES ALCOI-COMPTAT, C.B.
 COMUNIDAD AUTONOMA DE LA REGION DE MURCIA
 COMUNIDAD AUTONOMA DE LA RIOJA
 COMUNIDAD DE REGANTES DE LORCA

COMUNIDAD DE REGANTES DEL CAMPO DE CARTAGENA
 COMUNIDAD DE REGANTES SINDICATO DE RIEGOS DE LA HUERTA DE ALICANTE
 COMUNIDAD TERAPEUTICA SAN GREGORIO
 COMYCE BALEARES, S.L.
 CONASEM ASESORES, S.L.
 CONCEJALIA DE JOVENTUD - AYUNTAMIENTO DE ORIHUELA
 CONCHA JOSA, S.C.
 CONEXION FUTURA, S.L.
 CONFEDERACION DE COOPERATIVAS AGRARIAS
 CONFORT-CAL, S.L.
 CONFRATO EMPRESA CONSTRUCTORA, S.L.
 CONGELADOS CHOVER, S.A.
 CONGELADOS ELITE, S.L.
 CONINSTAVOL, S.L.U.
 CONJAYPART, S.L.
 CONOCIMIENTOS TECNICOS SURESTE, S.L.
 CONSEJERIA DE EDUCACION Y CULTURA DE LA COMUNIDAD DE MURCIA
 CONSEJERIA DE TURISMO Y CULTURA DE LA REGION DE MURCIA
 CONSEJEROS FINANCIEROS Y TRIBUTARIOS, S.L.
 CONSEJO DE CAMARAS OFICIALES DE LA COMUNIDAD VALENCIANA
 CONSEJO GENERAL DEL PODER JUDICIAL
 CONSEJO LOCAL AGRARIO DE SAGUNTO
 CONSEJO LOCAL DE LA JUVENTUD DE ELDA
 CONSEJO REGULADOR DEL TURRÓN DE JIJONA
 CONSEJO SUPERIOR DE INVESTIGACIONES CIENTIFICAS (CSIC)
 CONSELL INSULAR DE IBIZA Y FORMENTERA
 CONSELLERIA DE AGRICULTURA, PESCA Y ALIMENTACION (CAPA)
 CONSELLERIA DE BIENESTAR SOCIAL
 CONSELLERIA DE EMPRESA, UNIVERSIDAD Y CIENCIA DE LA GV
 CONSELLERIA DE SANIDAD
 CONSELLERIA DE SANIDAD - SERVICIO EMERGENCIAS SANITARIAS PROVINCIA DE ALICANTE
 CONSELLERIA DE TERRITORIO Y VIVIENDA
 CONSERVAS HERVAS, S.L.
 CONSERVAS HOLA, S.L.
 CONSORCIO HOSPITALARIO PROVINCIAL DE CASTELLON
 CONSORCIO PARA EL DESARROLLO ECONOMICO DE LA VEGA BAJA (CONVEGA)
 CONSTANTINO GUTIERREZ, S.A.
 CONSTRUCCION - JUAN IVARS MUÑOZ
 CONSTRUCCION - M^a ROSARIO PACO LOPEZ
 CONSTRUCCIONES ANGELLAN, S.L.L.
 CONSTRUCCIONES ANTONIO FUENTES (ANTONIO FUENTES PADILLA)
 CONSTRUCCIONES BIMILENARIO, S.A.
 CONSTRUCCIONES CANDIDO BAÑOS, S.L.
 CONSTRUCCIONES CASTELLON 2.000, S.A.
 CONSTRUCCIONES FAUSTINO ESTEBAN, S.A.
 CONSTRUCCIONES LORENZO PAGAN, S.L.
 CONSTRUCCIONES PEREA Y MUÑOZ, S.L.
 CONSTRUCCIONES PEYMA DE BIGASTRO, S.L.
 CONSTRUCCIONES PRESA IBAÑEZ, S.L.
 CONSTRUCCIONES TRENELLA 2018, S.L.
 CONSTRUCCIONES ZAFRA Y MORALES, S.L.
 CONSTRUCCIONES, EDIFICACIONES, REFORMAS JAYTON, S.L.
 CONSTRUCTORA SAN JOSE, S.A.
 CONSULADO DE SUECIA
 CONSULTING AUDITEC (CARLOS GAVALDA PARREÑO)
 CONSULTORA DE ACTIVIDADES TECNICAS, S.L.
 CONSULTORES AMBIENTALES DEL MEDITERRANEO, C.B.
 CONSULTORES EN SOLUCIONES INFORMATICAS, S.L.
 CONSULTORES INGENIEROS DE ENERGIA, S.A.
 CONSULTORIA DE SEGURIDAD ALIMENTARIA DEL VINALOPO, S.L.
 CONSULTORIA ECONOMICA Y FISCAL, S.L.
 CONSULTORIA INTEGRAL DE MEDIO AMBIENTE, S.L.
 CONSULTORIA MEDIOAMBIENTAL DEL VINALOPO, S.L.
 CONSULTORIA Y PROGRESO ORGANIZACIONAL, S.L.
 CONSULTORIO GRAL. ESPARTERO
 CONSUM, COOP.
 CONSYLAB, S.L.
 CONTRAPUNTO, S.A.
 CONTRATAS DOLS, S.L.U.
 CONTROL MEDICO MEDITERRANEO S.L.-CLINICA MEDITERRANEA DE NEUROCIENCIAS
 CONTROL Y DESARROLLO ECONOMICO, S.L.
 CONTROL Y FUNCIONAMIENTO P3, S.L.
 CONTROL Y GESTION DE LA CALIDAD. TERCER MILENIO, S.L.
 COOP. DEL CAMPO LA UNION AB
 COOP. DEL CAMPO SAN ISIDRO
 COOP. LA CONSTANCIA
 COOP. N^a. S^a. DE LA SOLEDAD
 COOP. PURISIMA CONCEPCION, S.C.A.
 COOP. SAN ANTONIO ABAD
 COOP. V. BOCOPA - BODEGAS COOP. DE ALICANTE
 COOP. V. BODEGA COOPERATIVA DE ALGUENIA
 COOP. V. BODEGA COOPERATIVA DE LA ROMANA
 COOP. VALENCIANA SAN ISIDRO LABRADOR
 COPROESGA, S.L.
 COPRONAVAS, S.L.
 COR SOLAR (FRANCISCO JESUS SANTAMARIA DEL PINO)
 CORPORACION DE MEDIOS DE MURCIA, S.A. - DIARIO LA VERDAD
 CORPORACION EMPRESARIAL ESMEIN, S.L.
 CORREDURIA SEGUROS MARTINEZ Y CUTILLAS, S.L.L.
 COSELTEL, S.L.
 COSTA ABOGADOS (CRISTINA COSTA MORA)
 COSTA BLANCA SENIOR SERVICES, S.A.
 COSTAMED SERVICIOS INMOBILIARIOS, S.L.
 COTA AMBIENTAL, S.L.
 COTECES, S.L.
 COTEVISA (MANUEL IBARRA)
 COTEXPOR, S.L.
 COVASAL, S.L.
 CREACION Y MANTENIMIENTO DE JARDINES JOSE, S.L.L.
 CREACIONES BERPIEL, S.L.
 CREACIONES MASTER, S.L.
 CREACIONES VILMAR, S.L.
 CREDIGRATIS INTERMEDIACION 21, S.L.
 CREDITOFACIL ALDECASA, S.L.
 CREYF'S TRABAJO TEMPORAL ETT, S.A.
 CRIS - CENTRO DE DIA - CIUDAD JARDIN ALICANTE (AFEMA)

CRIS ELCHE
 CRIS ORIHUELA
 CRIS VILLENA
 CRISTALERIA SOLER HERMANOS, S.A.
 CRISTOBAL SANCHEZ, S.L.
 CROMA URBANISTAS, S.L.
 CROMOTYPE -SERVICIOS GRAFICOS, S.L.
 CRONOS CENTRO DE FORMACION TECNICO
 PROFESIONAL, S.L.
 CRUZ ROJA ESPAÑOLA EN LA PROVINCIA DE
 ALICANTE
 CTF SOLUCIONES INTEGRALES EN PROYECTOS
 INMOBILIARIOS, S.L.
 CTM SOFTWARE, S.L.
 CUALICONTROL-ACI, S.A.U.
 CUATROCONSULTING, S.C.
 CURTIDOS POMARES, S.L.
 CV SAN GABRIEL, C.B.
 CYPE INGENIEROS, S.A.
 CYPE SOFT, S.L.
 CYSID INSTALACIONES, S.L.
 D' TORRES CALZADO ORTOPEDICO, S.L.
 D Y M PROPERTIES (DELFINA MARTINEZ FUENTES)
 D.H.V. M.C. MANAGEMENT CONSULTANTS, S.L.
 DAJIVA COMUNICA, S.L.
 DALGO PREVENCIÓN Y FORMACION, S.A.
 DANIEL CASTEJON, S.L.
 DATAWEB, C.B.
 DAYAS & PARTNERS, S.L.
 DECATHLON ESPAÑA, S.A.U.
 DECATHLON ESPAÑA, S.A.U. - ELCHE
 DECOEXSA ALICANTE, S.A.
 DEHESA GARDING, S.L.
 DELAFIS, S.L.
 DELEGACION DEL MINISTERIO DE COMERCIO Y
 INDUSTRIA
 DELEGACION ECONOMIA Y HACIENDA MURCIA
 (MINECO)
 DELEGACION PROVINCIAL DE BIENESTAR SOCIAL EN
 ALBACETE
 DELEGACION TERRITORIAL DEL GOBIERNO
 VALENCIANO EN ALICANTE
 DELGICHI, S.L.
 DEPORTE Y VIDA, S.L.
 DEPORTES EL PINAR, S.L.
 DEPORTIVOS MANOLITOS, S.L.
 DEPURACION DE AGUAS DEL MEDITERRANEO, S.L.
 DERIVADOS DE HOJALATA, S.A.
 DESARROLLO Y CONSTRUCCION DE MAQUINARIA -
 JOSE MARCO MULERO
 DESARROLLOS TRIBECA, S.L.
 DESCASCARADORA - JOSE LULL CARRIO
 DESHIDRATADOS FARMACOLOGICOS ESPECIALES,
 S.A.
 DESINFECCIONES ALICANTE
 DESLA INGENIERIA, S.L.
 DESPACHO CONSULTOR Y AUDITOR, S.L.
 DESPACHO DE INGENIERIA - ALBERTO GARCIA LOPEZ
 DESPACHO DE INGENIERIA - ALBERTO MARTINEZ
 SERRANO
 DESPACHO DE INGENIERIA - ALEJANDRO ORTUÑO
 GIL
 DESPACHO DE INGENIERIA - ALEJANDRO POMARES
 MORA
 DESPACHO DE INGENIERIA - ALFONSO BERNABEU
 CUTILLAS
 DESPACHO DE INGENIERIA - ANA BELEN IGUALADA
 GIL
 DESPACHO DE INGENIERIA - ANGEL LUIS LLORET
 GODOY
 DESPACHO DE INGENIERIA - ANTONIO BAS
 MARTINEZ
 DESPACHO DE INGENIERIA - ANTONIO BERNABEU
 ROCAMORA
 DESPACHO DE INGENIERIA - ANTONIO SANCHEZ
 REQUENA
 DESPACHO DE INGENIERIA - CARLOS MAS VIVES
 DESPACHO DE INGENIERIA - CAYETANO GUILLEM
 BARBER
 DESPACHO DE INGENIERIA - DAVID ROMERO
 BARJACOBA
 DESPACHO DE INGENIERIA - ELADIO FERNANDEZ
 SEGOVIANO
 DESPACHO DE INGENIERIA - ENRIQUE M. TEBAR
 MARTINEZ - I.TELEC.COL.11079
 DESPACHO DE INGENIERIA - ENRIQUE SIRERA
 CONTRERAS
 DESPACHO DE INGENIERIA - FRANCISCO GOMIS
 CARREÑO
 DESPACHO DE INGENIERIA - FRANCISCO JOSE
 GOSALBEZ RIOS
 DESPACHO DE INGENIERIA - FRANCISCO MOLINA
 GARCIA
 DESPACHO DE INGENIERIA - GERMAN RODRIGUEZ
 BERMUDEZ
 DESPACHO DE INGENIERIA - GLORIA ANDUJAR
 PEREZ
 DESPACHO DE INGENIERIA - HECTOR JOSE
 CAYUELAS MARTINEZ
 DESPACHO DE INGENIERIA - JAVIER DEL RIO -
 HORTEGA BESGA
 DESPACHO DE INGENIERIA - JAVIER VIVES
 DESPACHO DE INGENIERIA - JESUS MORENO LUZON
 DESPACHO DE INGENIERIA - JESUS TORRES RUBIO
 DESPACHO DE INGENIERIA - JORGE ESCOMS
 ALONSO
 DESPACHO DE INGENIERIA - JOSE ANTONIO GOMEZ
 PINA
 DESPACHO DE INGENIERIA - JOSE ANTONIO SAURA
 LAJARIN
 DESPACHO DE INGENIERIA - JOSE ESCOLANO
 CARRASCO
 DESPACHO DE INGENIERIA - JOSE LUIS SEGARRA
 DESPACHO DE INGENIERIA - JOSE MANUEL
 ESPINOSA ESPINOSA
 DESPACHO DE INGENIERIA - JOSE MANUEL
 PIQUERAS LOPEZ
 DESPACHO DE INGENIERIA - JOSE VINACHES RAMIS-
 PROIATEC ENG
 DESPACHO DE INGENIERIA - JUAN GARCIA GOMEZ
 DESPACHO DE INGENIERIA - LUIS ALFONSO
 MORENO ROBLES
 DESPACHO DE INGENIERIA - MANUEL IRUN MOLINA
 DESPACHO DE INGENIERIA - MARIO PEREZ PEREZ
 DESPACHO DE INGENIERIA - MOISES MULA PARRES
 DESPACHO DE INGENIERIA - PASCUAL SANTA
 MORALES
 DESPACHO DE INGENIERIA - PEDRO ASENSIO
 LLOBELL
 DESPACHO DE INGENIERIA - PEDRO ENRIQUE
 MARTINEZ PRETEL

DESPACHO DE INGENIERIA - PIO HERNANDEZ HERNANDEZ
 DESPACHO DE INGENIERIA - RAFAEL ALFARO FERNANDEZ
 DESPACHO DE INGENIERIA - RAFAEL ANDREU GRACIA
 DESPACHO DE INGENIERIA - RAUL PEREZ CASABO
 DESPACHO DE INGENIERIA - SANTIAGO PEREZ ARANZABE
 DESPACHO DE INGENIERIA - TOMAS BRAVO ABENZA
 DESPACHO DE INGENIERIA - VICENTE ANTON CARAVACA
 DESPACHO DE PAN ASKAL (ANTONIO CERDAN MIRA)
 DESPACHO EMPRESARIAL HELIOS, S.L.
 DESPACHO JURIDICO G. Y C. (CARLOS HORNILLOS RAMON)
 DESPACHO PASCUAL NAVARRO, S.L.
 DESTILERIAS DE MONFORTE DEL CID, S.L.
 DEUTSCHE BANK, S.A.E.
 DHL EXPRESS ALACANT SPAIN, S.L.
 DHL INTERNACIONAL ESPAÑA, S.A.
 DIAGNOSTICO Y CONTROL DE LA SALUD LABORAL, S.L. (DICONSAL, S.L.)
 DIALSUR, S.A.
 DIARIO LAS PROVINCIAS DE ALICANTE, S.A.
 DIDAC, S.A.
 DIEGO BLANES MIRA - FABRICANTE DE ORDENADORES
 DIEGO CASTAÑO ESTUDIO DE ARQUITECTURA, S.L.
 DIEZ ROMAN, C.B. SEGUROS
 DIGIAGRO, S.L.
 DIGICART, S.L.
 DIICSA LEVANTE, S.L.
 DIMAS MARTINEZ BARBA Y UNO MAS, C.B.
 DIMASA, S.L. (DIST. DE MATERIAL Y SERV. AGRICOLAS)
 DINAMICAS Y SERVICIOS SOCIOCULTURALES AVALOTS, S.C.V.
 DIN-LORCA, S.A.
 DIP COLLADO Y PITA, S.L.
 DIPSA, S.A.
 DIPUTACION PROVINCIAL DE ALICANTE
 DIPUTACION PROVINCIAL DE CASTELLON
 DIPUTACION PROVINCIAL DE MALAGA
 DIPUTACION PROVINCIAL DE VALENCIA
 DIPUTACION PROVINCIAL DE VALENCIA - XARXA DE MUSEUS
 DIRECCION GENERAL DE FORMACION PROFESIONAL E INNOVACION EDUCATIVA DE LA REGION DE MURCIA
 DIRECCION PROVINCIAL DEL SERVICIO PUBLICO ESTATAL DE EMPLEO-INEM
 DIRECTIVE SOFT, S.L.
 DISEÑO GRAFICO - SALVADOR CARBO CASTELLS
 DISERVINS, S.L.
 DISFRIMUR, S.L.
 DISTRIBUCIONES ECOSIGMA, S.L.
 DISTRIBUCIONES Y COMERCIALIZACIONES ALICANTINAS, S.A.L.
 DISTRIBUIDORA AGROQUIMICOS, S.L.
 DISTRIBUIDORA DE AGROSUMINISTROS DE LEVANTE, S.A.
 DISTRIBUIDORAS FERRETERAS PACO LUCAS, S.L.
 DITELE SPAIN, S.L.U.
 DOCENCIA NO REGLADA - JOSE LUIS VINADER LOPEZ
 DOCENCIA NO REGLADA - M^a CARMEN CESPEDES SANCHEZ
 DOCENCIA NO REGLADA - PILAR ALDEGUER SANCHEZ
 DOMOTELSA, S.L.
 DONALIMEN, S.L.
 DOS TINTAS COMUNICACION Y DISEÑO
 DOSANA INGENIEROS, S.L.
 DOW AGROSCIENCIAS IBERICA, S.A.
 DRAGONIA WORLD (ANTONIO JESUS SORIANO CANOVAS)
 DSR CONSULTORES AMBIENTALES, S.L.
 DULCES ANITIN, S.L.
 DULCESA, S.A.
 DUNA BALEARES, S.L.
 DUNERS, S.L.
 DYLAR EDICIONES, S.L.
 E.BACHILLER.B, S.A.
 E.GIMENO Y E. PEREZ, C.B.
 EASYLAW, S.L.
 EBI TALLERES ELECTROTECNICOS, S.A.
 ECA ENTIDAD COLABORADORA CON LA ADMINISTRACION, S.A.U.
 ECKERMANN LABORATORIUM, S.L.
 ECLIMAR INSTALACIONES, S.L.
 ECOHYDROS, S.L.
 ECOJARDINERIA MANTENIMIENTOS Y SERVICIOS, S.L.
 ECONET MEDIO AMBIENTE, S.A.
 ECONOMISTA - BEGOÑA BLANCO MANSO
 ECONOMISTA - JAVIER GONZALVEZ ALBERO
 ECONOMISTA - JOSE ANTONIO GUTIERREZ PAMIES
 ECONS AUDITORES, S.C.P.
 ECONS CALIDAD, S.A.
 ECORICOLT, S.L.
 ECOSISTEMAS Y JARDINERIA, S.L.
 ECU ECONOMISTAS ASESORES, C. V.
 EDAR CALLOSA DE SEGURA
 EDAR CATRAL
 EDAR CREVILLENTE
 EDAR ELDA, S.A.
 EDAR GUARDAMAR
 EDAR JAVEA
 EDAR ORIHUELA
 EDEN MODERN AGRICULTURE, S.L.
 EDICAL, S.A.
 EDIFICACIONES CALPE, S.A. (HOTEL MELIA)
 EDIFICIOS DE ESTRUCTURAS DE HORMIGON, S.L.
 EDISERVICIOS MADRID 2000, S.L.
 EDITORA DE MEDIO DE VALENCIA, ALICANTE Y CASTELLON, S.A.
 EDITORIAL PRENSA ALICANTINA, S.A.
 EDIVASA, S.A.
 EDUPLAY (CARMEN SAEZ LLORET)
 EFECTO LUNAR, S.L.
 EFRE S.L.
 EGIO MARTINEZ, C.B.
 EL CORTE INGLES, S.A.
 EL POLLASTRE ROSAT (PASCUAL CARRION DIAZ)
 EL SILO BERGUICES, S.L.
 ELCHE ACOGE
 ELCHE C.F., S.A.D.
 ELCHE CARTON, S.L.
 ELDIMA CONSTRUCCIONES, S.A.
 ELECNOR, S.A.
 ELECTRICA DE CALLOSA DE SEGURA, SOC.COOP
 ELECTRICAS MACHADO, S.L.
 ELECTRICIDAD ALSAMBO, S.A.

ELECTRICIDAD INEVI (ANTONIO RUIZ CABRERA)
 ELECTRICIDAD MATEU E HIJOS Y CIA, S.L.
 ELECTRICIDAD MEYSE, S.L.
 ELECTRICIDAD MONTSENY, S.L.
 ELECTRICIDAD MORALES, S.L.
 ELECTRO ESCOBODO, S.L.
 ELECTROAL, S.L.
 ELECTROCIMBRA, S.L.
 ELECTRODOMESTICOS PEREZ VALERA (JESUS PEREZ MOTOS)
 ELECTROFINCAS, S.L.U.
 ELECTROMECHANICA JOSTAM, S.L.
 ELECTROMECHANICA MILAN (FRANCISCO MILAN LALIGA)
 ELECTRONICA - JOSE CARLOS REYES SANCHEZ
 ELECTRONICA CHURRUCA, SOC.COOP.V
 ELECTRONICA JIELSA, S.L.
 ELECTROSUR XXI, S.L.
 ELECTROTECNIA BASTIDA, S.L.
 ELECTROTECNIA CEBRIAN, S.L.
 ELENA STYL-CONFECCION DE SEÑORA Y CABALLERO (ELENA MESEGUER ALBORCH)
 ELIBAÑO, S.L.
 ELICIO GOMEZ Y ASOCIADOS, S.L.
 ELIGFLOR CARRUS, S.L.
 ELMOVIL, S.A.
 ELSAMEX, S.A.
 ELXIMPRES, S.L.
 ELXPANT, S.L.
 EMBUTIDOS HERMANOS CANOVAS, S.L.
 EMCASA - ESTRUCTURAS METALICAS CAYO, S.A.
 EMFU- L'ALCUDIA
 EMILIO BAS CARRATALA, C.B.
 EMILIO MORALES, UN MUNDO DE DANZA, S.L.
 EMIVASA. EMPRESA MIXTA VALENCIANA DE AGUAS, S.A.
 EMPREMAC AMBIENTE, S.A.
 EMPRESA GENERAL VALENCIANA DEL AGUA, S.A.
 EMPRESA MIXTA DE AGUAS RESIDUALES DE ALICANTE, S.A.
 EMPRESA MOLINA GUERRA, S.L.
 EMPRESA MUNICIPAL DE AGUAS Y SANEAMIENTO DE MURCIA, S.A.
 EMYPLAN, S.L.
 ENCARNACION LOPEZ MOLINA- ACADEMIA DE CORTE Y CONFECCION
 ENCARNACION SORIA MARTINEZ - LABORATORIO DE ANALISIS MICROBIOLOGICO
 ENCOTOPO, S.L.
 ENEAS CONSULTORES, S.L.
 ENECOL ADHESIVOS, S.L.
 ENERFICAZ, S.L.
 ENGADE, S.A.
 ENKEN SERVICIOS DE PREVENCIÓN, S.L.
 ENOLOGO - LUIS JIMENEZ GARCIA
 ENRIQUE ORTIZ E HIJOS, CONTRATISTA DE OBRAS, S.A.
 ENRIQUE RODRIGO GALIAN, S.L.
 ENRIQUE ROMAY, S.A.
 ENYSOL (JUAN CARLOS MIRALLES SELVA)
 EPPA INGENIERIA, S.L.L.
 EPYPSA, S.A.
 EQUILIBRADOS DINAMICOS - FCO. JAVIER VARO CLIMENT
 EQUISETUM, S.L.
 ESCAPE NETWORKS, S.L.
 ESCAYOLAS ESCLAPEZ Y CARTAGENA, S.L.
 ESCLAPEZ MAQUINARIA, S.L.
 ESCUELA DE VITICULTURA Y ENOLOGIA (DIPUTACION PROVINCIAL DE VALENCIA)
 ESCUELA INFANTIL "LAS PALMERAS", S.L.
 ESCUELA VALENCIANA DEL ARTE ECUESTRE (AGUSTIN PINEDA MORENO)
 ESFERA CORPORACION DE NEGOCIOS, S.L.
 ESFERA SOLAR, S.L.
 ESINUR, S.L.
 ESPACIOS INTELIGENTES, S.L.
 ESQUERRA UNIDA PAIS VALENCIA
 ESQUITINO, TRIVES Y BERENGUER, S.L.
 ESTACION EXPERIMENTAL AGRARIA DE ELCHE
 ESTACION EXPERIMENTAL AGRARIA DE LLUTXENT
 ESTACION PHOENIX
 ESTELGRAFIC COMUNICACION (ALAMEDA INDUSTRIA TURISTICA, S.L.)
 ESTEVE & MAÑEZ STONE, S.L.
 ESTEVE Y MAÑEZ MARMOLES, S.A.
 ESTRELLA DE LEVANTE, FCA. CERVEZA, S.A.
 ESTRUCTURAS COSTA BLANCA, S.L.
 ESTRUCTURAS METALICAS JUPECA E HIJOS, S.L.
 ESTRUCTURAS METALICAS Y CERRAJERIA SAN VICENTE, SOC.COOP.V
 ESTRUCTURAS Y CONSTRUCCIONES ALTAMIRA, S.L.
 ESTRUCTURAS Y PROYECTOS TURMETAL, S.L.
 ESTUDIO 2000, S.A. (GRUPO PUMA)
 E-STUDIO COMPAIRE, S.L.
 ESTUDIO DE ARQUITECTURA FRANCISCO ACUÑA (FRANCISCO ACUÑA)
 ESTUDIO DIVERSA (JORGE JUAN CANTO)
 ESTUDIO JOSMAN (Mª TERESA CATALAN SARRION)
 ESTUDIO SERVER AGENCIA DE PUBLICIDAD, S.L.
 ESTUDIOS Y PROYECTOS FRALOIR, S.L.
 ESTUDIOS Y PROYECTOS GESMEDIO, S.L.
 ETRANS ARIDOS Y CEMENTOS, S.A.
 EULALIO CHIRVECHES, S.L.
 EULEN, S.A.
 EURENER, S.L.
 EUREST, S.A.
 EUREST-COLECTIVIDADES, S.A.
 EURO CALZADOS ILICITANOS, S.L.
 EURO FRIO CENTENO, S.L.
 EUROATOMIZADO, S.A.
 EUROCONTROL, S.A.
 EUROFISC CONSULTING, S.C.
 EUROKEYTON, S.A.
 EUROLOSA CONSTRUCCION Y REHABILITACION, S.A.
 EUROPCAR IB, S.A.
 EUROPEA DE GRANZAS, S.L.
 EUROPLASTICA, S.L.
 EURORESIDENCIAS ALICANTE, S.A.
 EURORESIDENCIAS GESTION, S.A.
 EUROSERV, S.A.
 EUROSERVICIOS Y OBRAS FORESTALES, S.A.
 EUROVALORACIONES, S.A.
 EUROVER EXPORT - IMPORT, S.L.
 EVENTO LINE, S.L.
 EVREN, EVALUACION DE RECURSOS NATURALES, S.A.
 EXACTCONSULTORES, S.L.
 EXCELLENT CORK, S.L.
 EXCMO. AYUNTAMIENTO DE ALMAGRO
 EXCMO. AYUNTAMIENTO DE FORTUNA

EXPLOT.AGRICOLA - ANA JOSEFA CABALLERO LOPEZ
 EXPLOT.AGRICOLA - ANTONIO ARNAU ILLAN
 EXPLOT.AGRICOLA - ANTONIO CABRERA JUAREZ
 EXPLOT.AGRICOLA - ANTONIO PEREZ
 EXPLOT.AGRICOLA - ANTONIO REVERTE DIAZ
 EXPLOT.AGRICOLA - CARMEN GARCIA HERNANDEZ
 EXPLOT.AGRICOLA - FRANCISCO GARCIA ROMERO
 EXPLOT.AGRICOLA - JOAQUIN LUCAS GINESTAR
 EXPLOT.AGRICOLA - JOSE IGNACIO DEL CACHO MILLAN
 EXPLOT.AGRICOLA - JUAN ANTONIO LORCA CAMARA
 EXPLOT.AGRICOLA - JUAN MOYA CILLER
 EXPLOT.AGRICOLA - JUAN SANCHEZ RUZAF
 EXPLOT.AGRICOLA - LUIS ALBERT GINER
 EXPLOT.AGRICOLA - LUIS CUADROS CASTAÑO
 EXPLOT.AGRICOLA - MARIA DOLORES GUILLEN PIÑERO
 EXPLOT.AGRICOLA - PEDRO ROBLES RUZAF
 EXPLOT.GANADERA - ANTONIO POMARES AZNAR
 EXPLOT.GANADERA - CONCEPCIO LOPEZ BORRAS
 EXPLOT.GANADERA - JOSE RODRIGUEZ DE VERA CACHA
 EXPLOT.GANADERA - Mª CARMEN ALVAREZ LOPEZ
 EXPLOT.GANADERA - MANUEL RODRIGUEZ BERNABE
 EXPLOT.GANADERA - ROBERTO ARTURO GARCIA MORENO
 EXPLOT.GANADERA - SILVERIO TORTOSA GOMEZ
 EXPLOT.GANADERA - VICENTE RAMON FERNANDEZ CERDA
 EXPLOTACION AGRARIA AZAHAR, S.L.
 EXPLOTACION AGRARIA HERMANOS GARCIA DE LEON, C.B.
 EXPLOTACION AGRICOLA (BENANCIO SEGADO BELMONTE)
 EXPLOTACION AGRICOLA ASINGE (ARIOSTO DE HARO)
 EXPLOTACION FORESTAL COLUMBARES, S.L.
 EXPLOTACION LAS POZAS, S.L.
 EXPLOTACIONES AGRARIAS EL MINGRANILLO, S.L.
 EXPLOTACIONES AGRICOLAS CAMPOAMOR, S.L.
 EXPLOTACIONES AGRICOLAS DE SERON, S.L.
 EXPLOTACIONES AGRICOLAS LA HORNERA, S.A.
 EXPLOTACIONES AGRICOLAS Y GANADERAS TANA, S.A.
 EXPLOTACIONES CENTRO, S.A.
 EXPLOTACIONES DE SANATORIOS Y RESIDENCIAS, S.A.
 EXPLOTACIONES EL CAMPILLO, S.L.
 EXPLOTACIONES HORTOFRUTICOLAS, S.A.
 EXTINTORES CANDELA, S.L.
 EXTRACCION DE ARIDOS SIERRA NEGRA, S.L.
 EXTRUCOLOR, S.A.
 F. LOPEZ - INGENIERIA Y CONSTRUCCION, S.L.
 F. MUÑOZ-GUILLEM Y ASOCIADOS, S.L.
 F. ORTIZ ASESORES, S.L.
 F.G. INGENIERIA, S.L.
 F.LOPEZ NAVARRET, S.L.
 F.M. FORMACION ELCHE, S.L.
 FABRIPRESS, S.A.
 FACHADAS Y REHABILITACIONES DEL MEDITERRANEO ALICANTE, S.L.
 FACSA - AGRACONSA U.T.E. TERUEL
 FACSA - SOC. FOMENTO AGRICOLA CASTELLONENSE, S.A.
 FACTIO, S.L.
 FACTORIA D'IDEES, C.B.
 FAMACAL, S.L.
 FAMET CONST. METALICAS, S.L.
 FAMILIA REUNIDA, S.A.
 FAMILIARES DE ENFERMOS DE ALZHEIMER DE NOVELDA - AFA
 FARMACIA "EL SALVADOR" (ABEL BELDA Y JARQUE)
 FARMACIA ACEQUION (JUAN F. MORENO SAHUQUILLO)
 FARMACIA ALGODA-MATOLA
 FARMACIA ALONSO
 FARMACIA ANA CUELLO MORENO- MU 129F
 FARMACIA AVICENNES (DEBBAGH KAMAL)
 FARMACIA BORONAT-RAMOS (JUAN JOSE BORONAT ARANDA)
 FARMACIA CALA FLORES (LDO.S.SAMPER ALBALADEJO)
 FARMACIA CALDUCH (VICENTE CALDUCH RODRIGUEZ)
 FARMACIA CANO
 FARMACIA CERES Y SAVALL, C.B.
 FARMACIA CIUDAD JARDIN (LDO. IGNACIO MEDINA)
 FARMACIA COLMEIRO AYELA
 FARMACIA COLMEIRO FERRANDIZ
 FARMACIA CONDE (MARIANO CONDE IBAÑEZ)
 FARMACIA D.C. FLUVIA
 FARMACIA DE MIGUEL-ESCANERO, C.B.
 FARMACIA DEHESA DE CAMPOAMOR
 FARMACIA DEVESA (MAGDALENA DEVESA SUCH)
 FARMACIA DR. RICO, C.B.
 FARMACIA DU BLOC
 FARMACIA EL TOSCAR (LDA.MARIA JESUS OLIVER GAMO)
 FARMACIA ESTAÑ Y RUIZ DE LA CUESTA, C.B.
 FARMACIA HEREDEROS JOAQUIN SANCHEZ OLIVER, COL. 200/5
 FARMACIA IBARRA-VALERA, C.B.
 FARMACIA JORDAN (MªPILAR SANCHEZ FERRERO)
 FARMACIA JUBALCOY, C.B.
 FARMACIA LA INNOVADORA
 FARMACIA LA MURADA
 FARMACIA LDA. ALICIA CASAÑUEVA LUIS
 FARMACIA LDA. AMPARO MARSAL
 FARMACIA LDA. AMPARO RABASA DOLADO, COL. 485/2
 FARMACIA LDA. AMPARO SERVER ORTOLA, COL. 281/3
 FARMACIA LDA. AMPARO TRIGO BEAUMONT, LA CAÑADA
 FARMACIA LDA. ANA FENOLL PASCUAL
 FARMACIA LDA. ANA L. VICEDO JORDAN, HORT RIPOLL, COL. 1975
 FARMACIA LDA. ANA LILLO GARCIA, Nº 525
 FARMACIA LDA. ANA MARIA CARBONELL
 FARMACIA LDA. ANA MARIA RODENAS FERNANDEZ
 FARMACIA LDA. ANGELA ORTS LLINARES, COL. 289/82
 FARMACIA LDA. ANTONIA Mª MAURANDI GUILLEN, COL. 907
 FARMACIA LDA. ANTONIA MIRALLES LLOPIS, Nº 706
 FARMACIA LDA. ANTONIA RUIZ ORTEGA
 FARMACIA LDA. BEGOÑA ASTOR LANDETE, COL. 438
 FARMACIA LDA. BLANCA BARBERO MILLAN, COL. 378/02
 FARMACIA LDA. BLANCA GIMENEZ MATEOS
 FARMACIA LDA. CARMEN AMAT OLCINA

FARMACIA LDA. CARMEN HERNANDEZ MONTESINOS, "MIL PALMERAS" A-628-F
 FARMACIA LDA. CARMEN LOPEZ-GASCO GARCIA
 FARMACIA LDA. CARMEN ORTIZ BALAGUER
 FARMACIA LDA. CONCEPCION CANALES MIRA
 FARMACIA LDA. CONCEPCION DIAZ LALIAN
 FARMACIA LDA. CONSUELO BROTONS RODRIGUEZ
 FARMACIA LDA. CRISTINA ANDRES CERVERA
 FARMACIA LDA. CRISTINA BLAY PASCUAL
 FARMACIA LDA. CRISTINA CORRALES LOZANO
 FARMACIA LDA. DULCE M. CEBRIAN FLORES
 FARMACIA LDA. ELENA CLIMENT LLINARES
 FARMACIA LDA. EMILIA MARIA NAVARRO ESTERO
 FARMACIA LDA. EMILIA ORTEGA TOMAS
 FARMACIA LDA. ENCARNACION RUIZ DE LOPE FLUXA, N° 280
 FARMACIA LDA. FATIMA ROSARIO MARIN RIVES
 FARMACIA LDA. FELICIANA OLIVARES DELICADO, OLIVARES, AB-1/82-F
 FARMACIA LDA. FRANCISCA RUIZ LOZANO
 FARMACIA LDA. FRANCISCA VRIS SELLES
 FARMACIA LDA. GLORIA NUÑEZ
 FARMACIA LDA. INES MORA PARODI
 FARMACIA LDA. ISABEL COLMEIRO AYELA
 FARMACIA LDA. ISABEL ROSADO BATEA
 FARMACIA LDA. JESUS JUANA ROA, COL. 533/3
 FARMACIA LDA. JIMENEZ RIBERA, S.C.
 FARMACIA LDA. JOSEFA GARCIA MARIN
 FARMACIA LDA. JOSEFA SORIA BAYONA
 FARMACIA LDA. JOSEFINA RODRIGUEZ CLAVEL
 FARMACIA LDA. JUANA SALORT MAYANS
 FARMACIA LDA. JULIA VALORIA
 FARMACIA LDA. LAURA HERNANDEZ BROTONS
 FARMACIA LDA. LIRIOS VAÑO SEMPERE
 FARMACIA LDA. LORETO FERRANDIZ GOSALBEZ, N° 125
 FARMACIA LDA. Mª AMPARO TORMO COMPANY
 FARMACIA LDA. Mª ANGELES MOLINA NICOLAS, COL.1147
 FARMACIA LDA. Mª ANGELES PARDO LOPEZ, COL. 534/4
 FARMACIA LDA. Mª ANTONIA LOPEZ ALVAREZ, COL. 1453
 FARMACIA LDA. Mª ASUNCION BARCELO RODRIGUEZ
 FARMACIA LDA. Mª ASUNCION BONMATI LUCERGA
 FARMACIA LDA. Mª ASUNCION LOPEZ RAMIREZ
 FARMACIA LDA. Mª BRIGIDA ROCA CUESTA
 FARMACIA LDA. Mª CARMEN CALATAYUD CALPENA
 FARMACIA LDA. Mª CARMEN HERNANDEZ ROS
 FARMACIA LDA. Mª CARMEN OLIVER CANDELA, COL. 263/2
 FARMACIA LDA. Mª CARMEN PEREZ PIERNAS
 FARMACIA LDA. Mª CARMEN SAINZ DE BALANDA CAMINO, COL. 233
 FARMACIA LDA. Mª CRUZ LAMELA MARTINEZ
 FARMACIA LDA. Mª DEL CARMEN OLIVER CANDELA
 FARMACIA LDA. Mª DEL MAR MAHIQUES BUJANDA, COL. 433
 FARMACIA LDA. Mª DOLORES LLORET LUNA, N° 80
 FARMACIA LDA. Mª DOLORES PEREZ CARRION, COL.178/4
 FARMACIA LDA. Mª DOLORES ROS BIELSA
 FARMACIA LDA. Mª ELISA GOMEZ ABELLAN Y LDO. JESUS J. GOMEZ ABELLAN
 FARMACIA LDA. Mª EMMA SUERO MORENO, N° 572
 FARMACIA LDA. Mª JOSE ARRIBI LOPEZ, COL. 263
 FARMACIA LDA. Mª JOSE BELDA Y JUAN
 FARMACIA LDA. Mª JOSE MARTINEZ GARCIA
 FARMACIA LDA. Mª JOSE QUILES GARCIA
 FARMACIA LDA. Mª JOSEFA CORTES BOTELLA
 FARMACIA LDA. Mª JOSEP SANCHIS BORONAT
 FARMACIA LDA. Mª PILAR PEREZ-LOBO GONZALEZ
 FARMACIA LDA. Mª ROSARIO TORREGROSA PAREDES
 FARMACIA LDA. Mª TERESA ONTENIENTE CARRERES
 FARMACIA LDA. Mª TERESA RODRIGUEZ GARCIA-GLORIETA
 FARMACIA LDA. Mª TERESA ROMERO REQUENA, N° 42
 FARMACIA LDA. MªCARMEN CAYUELAS
 FARMACIA LDA. MAGDALENA GARCIA VIDAL
 FARMACIA LDA. MAGDALENA LLORET GORGOLL
 FARMACIA LDA. MªJOSEP SANCHIS BORONAT
 FARMACIA LDA. MªLUZ MARTINEZ RODRIGUEZ
 FARMACIA LDA. MANUELA VALDES NICOLAU, N° 52
 FARMACIA LDA. MARI CARMEN CANALES, N° 109
 FARMACIA LDA. MARIA BELLVER MARTINEZ
 FARMACIA LDA. MARIA DEL CARMEN CASTAÑO ANDUJAR
 FARMACIA LDA. MARIA DOLORES PERIS PERIS
 FARMACIA LDA. MARIA GONZALEZ VALDIVIESO, N° 307
 FARMACIA LDA. MARIA JOSE MAZZUCHELLI LOPEZ
 FARMACIA LDA. MARIA JOSE PEREZ BERNABEU
 FARMACIA LDA. MARIA LUISA YANGUAS RUIZ DE LA FUENTE, COL. 467/5
 FARMACIA LDA. MARIA MARCO NEU
 FARMACIA LDA. MARIA PILAR GUTIERREZ GARCIA
 FARMACIA LDA. MARIA TERESA GARCIA MORANT
 FARMACIA LDA. MARIA TERESA MORA FLORES
 FARMACIA LDA. MARIBEL SEGURA GARCIA
 FARMACIA LDA. MARINA RAMON MEROÑO
 FARMACIA LDA. MARTA MAYOR SEGRELLES
 FARMACIA LDA. MARTA-ENZ-MESEGUER PASTOR
 FARMACIA LDA. MATILDE PILAR SOTO HERNANDEZ
 FARMACIA LDA. MERCEDES BUIZA MARTIN
 FARMACIA LDA. MERCEDES GONZALEZ DELGADO, COL. 420/2
 FARMACIA LDA. Mª ELENA CALATAYUD CALPENA
 FARMACIA LDA. NIEVES ALDEGUER GARCIA
 FARMACIA LDA. NIEVES TORREGROSA SALA
 FARMACIA LDA. NURIA CANALES ALONSO
 FARMACIA LDA. OFELIA NOVO GARCIA, NOVO
 FARMACIA LDA. PILAR GALIANA GARCIA, COL. 436
 FARMACIA LDA. PILAR JIMENEZ PEREZ
 FARMACIA LDA. PILAR PERSEGUER DE CASTRO
 FARMACIA LDA. PURIFICACION RUIZ MEGIAS
 FARMACIA LDA. ROCIO CAYUELAS SANCHIS, N° 170
 FARMACIA LDA. ROSA MARIA VALERO CANALES
 FARMACIA LDA. ROSA PRATS MAS, N° 540
 FARMACIA LDA. ROSARIO BENEYTO BELDA, N° 46
 FARMACIA LDA. ROSARIO MARIN NIEVES, FATIMA
 FARMACIA LDA. ROSARIO TORREGROSA PAREDES
 FARMACIA LDA. SALUD BUENO GARRIGA, COL. 277/2
 FARMACIA LDA. SEGURA-MORI
 FARMACIA LDA. TERESA MOLINA NUÑEZ-LAGOS
 FARMACIA LDA. TERESA SERRANO POMARES
 FARMACIA LDA. TRINIDAD ARMERO MARTI, MU- 368 F
 FARMACIA LDA. VICTORIA CARDENAS RUEDA
 FARMACIA LDA. VIRTUDES HERNANDEZ GARCIA, COL. 464/4

FARMACIA LDA. YOLANDA GARCIA GARCIA
 FARMACIA LDA. YOLANDA GARCÍA GARCÍA
 FARMACIA LDA. ZENEIDA PERSEGUER
 FARMACIA LDA. ZENEIDA PERSEGUER TORREGROSA,
 COL. 549/3
 FARMACIA LDO. ALBERTO AMAT FERNANDEZ
 FARMACIA LDO. ALFONSO MARTINEZ GOMEZ, COL.
 477/03
 FARMACIA LDO. ALFREDO DIEZ MARCOS, COL. 156
 FARMACIA LDO. ALONSO SORIANO CANO
 FARMACIA LDO. ANDRES GARCIA MONGARS
 FARMACIA LDO. ANGEL GALIANA CREMADES, Nº 569,
 COL. 63/3
 FARMACIA LDO. ANGEL GARCIA GUTIERREZ
 FARMACIA LDO. ANGEL RASTOLL RASTOLL - LDO.
 MANUEL CLIMENT GINER
 FARMACIA LDO. ANTOLIN FERIAGO MERCADO
 FARMACIA LDO. ANTONIO BELMONTE BAÑO
 FARMACIA LDO. ANTONIO BONMATI LUCERGA
 FARMACIA LDO. ANTONIO CARRILERO GALERA
 FARMACIA LDO. ANTONIO J.GASENT VALLALTA
 FARMACIA LDO. ANTONIO JOSE JIMENEZ PEREZ
 FARMACIA LDO. ANTONIO PARRA PASTOR, COL. 269/4
 FARMACIA LDO. ANTONIO V. MEDINA LORENZO
 FARMACIA LDO. ARTURO MERECIANO LOZANO, COL.
 84/3
 FARMACIA LDO. ARTURO MERENCIANO LOZANO
 FARMACIA LDO. BLAS FUSTER BONET
 FARMACIA LDO. C. DIAZ LALINA
 FARMACIA LDO. CANDIDO GARCIA MARCO
 FARMACIA LDO. CARLOS CEFERINO FERNANDEZ
 GARCIA
 FARMACIA LDO. CARLOS COVES LOPEZ, COL. 328/2
 FARMACIA LDO. CARLOS MILLA BERNABE
 FARMACIA LDO. CARLOS MIRA GONZALEZ, COL. 342/2
 FARMACIA LDO. CASTRO
 FARMACIA LDO. CAYETANO LUIS GUTIERREZ SOLANO
 FARMACIA LDO. CAYETANO LUIS GUTIERREZ
 SOLANO, COL. 254
 FARMACIA LDO. CERDA MARTI
 FARMACIA LDO. CHAZARRA NAVARRO
 FARMACIA LDO. DANIEL NUÑEZ TOLEDO
 FARMACIA LDO. DIEGO MOYANO MOYANO
 FARMACIA LDO. E. DE LA BLANCA GIMENEZ MATEOS
 FARMACIA LDO. ENRIQUE ROLDAN GARCIA
 FARMACIA LDO. EULOGIO TAVERNER TORRENT, Nº
 515
 FARMACIA LDO. FE BALLESTERO FERRER
 FARMACIA LDO. FERNANDO MARTINEZ-CANALES,
 "SANTA AGUEDA"
 FARMACIA LDO. FRANCISCO JAVIER LUENGO RUIZ
 FARMACIA LDO. FRANCISCO MORA FLORES
 FARMACIA LDO. FRANCISCO SANTIAS ZARATE, Nº
 287/2
 FARMACIA LDO. GARCIA RUIZ
 FARMACIA LDO. GINES M. SANCHEZ ROS, Nº 518
 FARMACIA LDO. GOSALBEZ BENAVENT, C.B.
 FARMACIA LDO. HIGINIO ESCRIVA TAMARIT
 FARMACIA LDO. IGNACIO HERRERO MATARREDONA
 FARMACIA LDO. J. MARTINEZ RUSO
 FARMACIA LDO. J.LUIS SEMPERE PEREZ
 FARMACIA LDO. JAIME MUÑOZ CARRATALA
 FARMACIA LDO. JAIME VALLEJO PEREZ
 FARMACIA LDO. JAVIER CAMISON
 FARMACIA LDO. JAVIER SATURNO DE LA VILLA
 FARMACIA LDO. JESUS ESCANERO DE MIGUEL, COL.
 102/4
 FARMACIA LDO. JESUS GOMEZ PINA Y LDA. PALOMA
 GOMEZ VERGARA
 FARMACIA LDO. JESUS Mª RUIZ ORTIZ
 FARMACIA LDO. JESUS RIQUELME CASCALES
 FARMACIA LDO. JOAN ALBEROLA I JOVER
 FARMACIA LDO. JOAQUIN SALMERON RUBIO
 FARMACIA LDO. JORGE MARTINEZ DE LA CAMARA,
 COL. 363/2
 FARMACIA LDO. JORGE ZARAGOZA DOLZ, Nº 457
 FARMACIA LDO. JOSE ANGEL RUIZ LOZANO, COL.
 273/4
 FARMACIA LDO. JOSE ANTONIO FERNANDEZ
 GONZALEZ-CABALLOS
 FARMACIA LDO. JOSE ANTONIO MARTINEZ GARCIA
 FARMACIA LDO. JOSE ANTONIO PASCUAL TORRO
 FARMACIA LDO. JOSE AYALA FLORENCIANO
 FARMACIA LDO. JOSE CARLOS MORENO BRAVO
 FARMACIA LDO. JOSE FRANCISCO MONLLOR
 FARMACIA LDO. JOSE GAMBRA ARZO
 FARMACIA LDO. JOSE J. MORA ESCARPA, COL. 433/2
 FARMACIA LDO. JOSE JOAQUIN MORA ESCARPA
 FARMACIA LDO. JOSE JULIAN MARTINEZ FUENTES
 FARMACIA LDO. JOSE LUIS TRIVES CASCON
 FARMACIA LDO. JOSE M. PAEZ CLAVERO
 FARMACIA LDO. JOSE Mª MARI MELLADO
 FARMACIA LDO. JOSE MANUEL MIGUEL FERNANDEZ,
 "PLA"
 FARMACIA LDO. JOSE MARIA HERNANDEZ BORJA
 FARMACIA LDO. JOSE MARIA VIVO LLIDO
 FARMACIA LDO. JOSE MARTINEZ RUSO
 FARMACIA LDO. JOSE MENDOZA OTON
 FARMACIA LDO. JUAN BAUTISTA MARTINEZ FERRER,
 Nº 611
 FARMACIA LDO. JUAN BONMATI LUCERGA
 FARMACIA LDO. JUAN CARLOS BARAZA LALIGA, Nº
 418
 FARMACIA LDO. JUAN CARLOS GARCIA PALOMARES,
 COL. 375/3
 FARMACIA LDO. JUAN CARLOS GARCIA PALOMARES,
 COL. 677
 FARMACIA LDO. JUAN ERNESTO PEÑA
 FARMACIA LDO. JUAN FERNANDEZ DE PALENCIA
 GREGORIO
 FARMACIA LDO. JUAN FLUVIA PEIRO
 FARMACIA LDO. JUAN J. AVILA LANZAS
 FARMACIA LDO. JUAN JOSE SANCHEZ MARTIN
 FARMACIA LDO. JULIO JOVER RIERA
 FARMACIA LDO. L. ORTEGA CASTRO, 164
 FARMACIA LDO. LUIS FELIPE GIMENO DE CASTRO
 FARMACIA LDO. M. RUIZ BERNAL - CENTRAL, Nº 255
 FARMACIA LDO. MANUEL MARES ARAMBUL
 FARMACIA LDO. MANUEL MARTINEZ GOMEZ
 FARMACIA LDO. MANUEL ROMERO CAMPOS
 FARMACIA LDO. MANUEL VERGARA TRUJILLO
 FARMACIA LDO. MARIANO CAYUELAS SANCHIS
 FARMACIA LDO. MARIO- SOLON MUÑOZ IBORRA
 FARMACIA LDO. MARTIN ZAMORA MORALES
 FARMACIA LDO. MARTINEZ DE LA MATA LOZAR, Nº
 671
 FARMACIA LDO. MAURANDI GUILLEN
 FARMACIA LDO. MIGUEL CANO CERON, MU- 247- F
 FARMACIA LDO. OBDULIO JIMENEZ
 FARMACIA LDO. OTERO-COVES
 FARMACIA LDO. PABLO AGULLO PIÑOL

FARMACIA LDO. PEDRO BELDA CALATAYUD, "SAN FERNANDO", Nº 92
 FARMACIA LDO. PEDRO SANCHEZ SANCHEZ
 FARMACIA LDO. POL YANGUAS
 FARMACIA LDO. RAFAEL LUZ IVARS
 FARMACIA LDO. RAMON AGUILAR REGUERO
 FARMACIA LDO. SALABERT SALVADOR
 FARMACIA LDO. SALVADOR BOIX
 FARMACIA LDO. SANCHEZ ROMERO, C.B.
 FARMACIA LDO. TOMAS LLORET SANCHEZ, COL. 445/2
 FARMACIA LDO. VICENTE GIMENO SERRANO
 FARMACIA LDO. FRANCISCO FERNANDEZ
 FARMACIA LDOS. M. BOVET-FCO. LACAL
 FARMACIA LLAMAS
 FARMACIA LOS ARCOS
 FARMACIA MATEO - FERNANDEZ, C.B.
 FARMACIA MENGUAL (JAIME J. CARBONELL MARTINEZ)
 FARMACIA MOLINA
 FARMACIA MUÑOZ TORRES, C.B.
 FARMACIA NUEVO PUERTO BELLO
 FARMACIA PLAYA HONDA, MU- 506- F
 FARMACIA PLAZA DE LA IGLESIA (CONSUELO ESPINOS SOLIVERES)
 FARMACIA POMARES (CARMEN POMARES PERAL)
 FARMACIA PRESTIGE
 FARMACIA RIHAB LDA. NOURIA FASSI FIHRI
 FARMACIA SAEZ
 FARMACIA SAGRAT COR (LDA. GLORIA RODA FONOLLOSA)
 FARMACIA SALZILLO, C.B.
 FARMACIA SANTA EULALIA
 FARMACIA SANTA GEMA
 FARMACIA SAVALL, C.B.
 FARMACIA TOLEDANO-IVORRA (JAIME J. CARBONELL MARTINEZ)
 FARMACIA TORRE DE LA HORADADA (JAIME J. CARBONELL MARTINEZ)
 FARMACIA TOVAR (ALEJANDRO GALINDO TOVAR)
 FARMACIA VARADERO (LDA. CARMEN PILAR GARCIA QUINTANA)
 FARMACIA VERGARA (JAIME J. CARBONELL MARTINEZ)
 FARMACIA VISTAHERMOSA (JAIME J. CARBONELL MARTINEZ)
 FARMACIA Y LABORATORIOS DE JALON - LDO. JUAN MATEO MENGUAL SIREROL
 FARMACIA Y ORTOPEDIA JULIO PAYA PEREZ
 FARMACIA YANGUAS H.Y., C.B.
 FAST FOOD DELIVERY ELCHE, S.L.
 FASTER IBERICA ETT, S.A.
 FAUNA IBERICA PARQUE DE LA NATURALEZA, S.A.
 FAYPA: CENTRO DE ORIENTACION Y TERAPIA DE FAMILIA Y PAREJA
 FBJ VILLANUEVA GARIJO HERMANOS INVERSIONES Y SEGUROS, S.L.L.
 FEDCAM - FEDERACION EMP. DERIVADOS DEL CEMENTO Y MATERIALES DE CONSTRU
 FEDERACION DE EMPRESARIOS DEL METAL DE LA PROVINCIA DE ALICANTE (FEMPA)
 FEDERACION DE GOLF DE LA REGION DE MURCIA
 FEDERACION DE OBRAS PUBLICAS Y AUXILIARES DE LA PROVINCIA DE ALICANTE
 FEDERACION ITALIANA DE AEROBIC Y FITNESS
 FELIPE DIAZ, S.L.
 FERCO, S.L.
 FERINSA, S.A.
 FERRALLAS ALBACETE, S.A.
 FERRETERIA FERRI, S.A.
 FERRETERIA SAUL, S.L.
 FERROS VENDRELL (JUAN VENDRELL MARCO)
 FERROVIAL AGROMAN, S.A.
 FERROVIAL INMOBILIARIA, S.A.
 FERROVIAL SERVICIOS, S.A.
 FERTIORIOL, S.L.
 FERTIVEGA, S.L.
 FEXPHAL
 FIBESORD
 FINCA ANFORA, S.L.
 FINCA ANTIGUA, S.A.
 FINCA LOCIRER, S.L.
 FINCA LUZON, S.L.
 FINCA OMBLANCAS, S.A.
 FINCA UMBLANCA, S.A.
 FINDA CONSULTORES, S.L.
 FISCAL ASSETS, S.L.
 FISIOMED CENTRO MEDICO ASISTENCIAL, S.L.
 FISIOMED PERTEL, S.L.
 FISIONATURA, S.L.
 FISIONORD, C.B.
 FISIOTERAPIA BAEZA (VICENTE BAEZA NAVARRO)
 FISIOTERAPIA Y FISIOTERAPIA CORPORE SANO (MARIA CASTEJON MENDIOLA)
 FISIOTERAPIA Y RECUPERACION FUNCIONAL VICENTE TOLEDO, S.L.
 FISIOTERAPIA Y REHABILITACION CAMPELLO (Mª JOSE MARTINEZ)
 FITO SAEZ, S.L.
 FITOAL AGRICOLA, S.L.
 FITOCROCA, S.L.
 FITOGRAMA, S.L.
 FITOGUADALENTIN, S.L.
 FITOSANITARIOS - MARIA PEREZ GARCIA
 FITOSANITARIOS RICO, S.L.
 FITOSANITARIOS VALERO, S.L.
 FITOSANITARIOS VEGA BAJA, S.L.
 FITOSANITARIOS VICENTE AIX MARTINEZ, S.L.
 FITOSERVICIOS DEL SEGURA, S.L.
 FLEONIL, S.L.
 FLORICULTURA - JUAN JOSE SANCHEZ FERNANDEZ
 FLORISTERIA - JOSE TURRILLO HERANCE
 FLOVIMAR, S.L.
 FLUXA FOOTWEAR, S.A.
 FOMENTO, CONSTRUCCIONES Y CONTRATAS, S.A.
 FONOMED, S.A.
 FONT MEDI AMBIENTAL, S.L.
 FONT SALEM, S.L.
 FONTANERIA AQUA - ELX, S.L.
 FONTESTAD, S.A.
 FORESMA, S.A.
 FORJAS DEL VINALOPO, S.L.
 FORNITURAS L.MORA, S.L.
 FORO FORMACION Y PROYECTOS, S.L.L.
 FORSEL, S.A. GRUPO NORTE
 FORTE HORMIGONES TECNOLOGICOS, S.L.
 FOTOLIVA, S.L.
 FOWOF INTERNATIONAL MARKETING, S.L.
 FRANCESCO PIRROTTA
 FRANCHISE BROKERS ESPAÑA, S.L.
 FRANCISCO BUFORT ALEMANY, S.A.
 FRANCISCO GOMEZ, S.A.

FRANCISCO GUILLEM CASTAÑO CLIMACO SERVICIOS, S.L.
FRANCISCO JIMENEZ LEON - DISEÑO GRAFICO
FRANCISCO MARCOS, S.A.
FRANCISCO OLIVA, S.L.
FRATERNIDAD MUPRESPA
FREMAP MUTUA ATEPSG Nº 61
FRESUR, S.L.
FRIALIMED, S.L.
FRICAVI, S.L.
FRIGAMED, S.L.
FRIGMAR (JAOUAD ZOUITEN)
FROZENFRUIT, S.L.
FRUCAR, S.A.
FRUDESA, S.A.
FRUTAS ANTONIO CABALLERO, S.L.
FRUTAS CANDELA, S.L.
FRUTAS ESTHER, S.A.
FRUTAS FELIX GOMEZ E HIJOS, S.L.
FRUTAS GIMENEZ (RAMON GIMENEZ ORTIZ)
FRUTAS JOFRA, S.L.
FRUTAS LA BALLENA, S.L.
FRUTAS MONTIFRUT, S.L.
FRUTAS NAVALON, S.L.
FRUTAS POVEDA, S.A.
FRUTAS TONO, S.L.
FRUTAS Y CITRICOS DE MULA, S.C.L.
FRUTAS Y HORTALIZAS DEL CAMPO, S.L.
FRUTAS Y HORTALIZAS PACO, S.L.U.
FRUTAS Y VERDURAS J. M. MONTESINOS MARTINEZ
FRUTOS SECOS DEL MAÑAN, SOC. COOP. LTDA.
FRUTPAT, S.L.
FRUVEG, S.C.L.
FUNDACIO TERRA
FUNDACION A. RESIDENCIA DE ANCIANOS NTRA. SRA. DE LA CARIDAD
FUNDACION AEP
FUNDACION ALICANTE ACOGE
FUNDACION AMFI DE LA COMUNIDAD VALENCIANA
FUNDACION ANANT INROADS
FUNDACION CARMEN ARIAS
FUNDACION CARMEN ZAMORA
FUNDACION CAVANILLES DE ALTOS ESTUDIOS TURISTICOS
FUNDACION CEAM (CENTRO DE ESTUDIOS AMBIENTALES DEL MEDITERRANEO)
FUNDACION COMUNIDAD VALENCIANA SANTOS ANDRES, SANTIAGO Y MIGUEL
FUNDACION CULTURAL DE LA COMUNIDAD VALENCIANA MIGUEL HERNANDEZ
FUNDACION DE AYUDA CONTRA LA DROGADICCION (FAD)
FUNDACION DE LA C.V. PARA LA CREACION DE EMPLEO JUAN HUARTE SAN JUAN
FUNDACION DIAGRAMA INTERVENCION PSICOSOCIAL
FUNDACION DIOCESANA SAN JOSE OBRERO
FUNDACION EBERHARD SCHLOTTER
FUNDACION INSTITUTO PORTUARIO DE ESTUDIOS Y COOPERACION CV-FEPORTS
FUNDACION INTEGRALABORAL
FUNDACION JOSE MATIA CALVO - MATIA FUNDAZIOA
FUNDACION NORAY PROYECTO HOMBRE ALICANTE DE LA CV
FUNDACION NORAY PROYECTO HOMBRE ELCHE DE LA CV
FUNDACION OVSI
FUNDACION PARA LA SALUD INFANTIL DE LA COMUNIDAD VALENCIANA
FUNDACION PRIVADA CUATRECASAS
FUNDACION RESIDENCIA NUESTRA SEÑORA DEL CARMEN
FUNDACION RURALCAJA VALENCIA
FUNDACION SAN FRANCISCO DE BORJA
FUNDACION SERVICIO VALENCIANO DE EMPLEO
FUNDACION SIERRA MINERA
FUNDESEM - ESCUELA DE NEGOCIOS
FUPINAX, S.L.
FUSIONOVA O21, S.L.
FUTURASMUS, S.L.
GABIMAR BUREAU, S.L.
GABINETE ASESOR ABACO, S.L.
GABINETE ASESOR ESPECIALIZADO, S.L.
GABINETE ASESOR VINDEK, S.L.
GABINETE DE ESTUDIOS ALMERIENSES 2005, S.L.
GABINETE DE PSICOLOGIA - DISFAS (MONICA ALMODOVAR SANSANO)
GABINETE DE PSICOLOGIA - ARDILA: PSICOLOGIA DE LA CONDUCTA
GABINETE DE PSICOLOGIA - AUTOAPOYO (JOSE ANTONIO SANCHEZ ALACID)
GABINETE DE PSICOLOGIA EDUCATIVA - GEP (Mª JOSE ESQUITINO GARCIA)
GABINETE DE PSICOLOGIA ESCOLAR (PABLO JAVIER BELLOT BERNABE)
GABINETE DE PSICOLOGIA ESPIRAL, C.B.
GABINETE DE PSICOLOGIA Y TERAPIA SEXUAL
CENTRO ESPILL, C.B.
GABINETE JURIDICO CREVILLENTE, S.L.
GABINETE JURIDICO GARCIA MAS & ASOCIADOS, S.A.
GABINETE JURIDICO VILLALBA
GABINETE MEDIO AMBIENTAL E INGENIERIA (PEDRO PEREZ CELDRAN)
GABINETE PSICOPEDAGOGICO MUNICIPAL EL CAMPOLLO
GABINETE TECNICO DE ASESORAMIENTO, S.L.
GALENA RADIO SAN VICENTE
GALERIA ARTCA, S.L.
GALERIA DE ARTE - JOSE SEGOVIA ESQUIROL
GALLINA BLANCA, S.A.
GAMERO ASESORES, S.L.
GANADOS BENIGANIM, S.L.
GARCIA Y PRADA PATRONES DE LEVANTE, S.L.
GARDEN GREEN JARDINES Y TECNICOS, S.L.
GARFUALQ, S.L.
GARRIGOS, RUIZ Y BENEYTO, S.L.
GARRILIGHT, S.L.
GARTABO, S.A.
GAS ALICANTE, S.A.U.
GASOLEOS ALICANTINOS, S.L.
GAVISEM ASESORIA, S.L.
GAYCA Y MESEGUER, S.L.
GELFIS, S.C.
GENERALITAT VALENCIANA
GENERESIS, S.L.
GEOGRAPHIC CALZADOS, S.L.
GEORGIAN PHARMA LTD
GEOTECMA, C.B.
GEPYME ASESORES, S.L.
GERBERAS. JESUS LASERNA MARTINEZ Y OTROS, C.B.
GERENCIA DE AP DE ALBACETE (SESCAM)

GERENCIA DE ATENCION PRIMARIA DE MALLORCA (GAP)
 GERENCIA DE URBANISMO AYUNTAMIENTO DE LORCA
 GERENCIA REGIONAL DEL CATASTRO
 GERIDELX, S.L.U.
 GERMAINE DE CAPUCCINI, S.A.
 GEROCENTROS DEL MEDITERRANEO, S.L. (SAVIA CENTROS RESIDENCIALES)
 GERSANGON, S.L.
 GESALTABIX, S.L.
 GESEM AUDITORES VICENTE, PERTUSA Y CIA SRC
 GESEM CONSULTORIA Y FINANZAS, S.A.
 GESEM SERVICIOS JURIDICOS Y ECONOMICOS, S.L.
 GESGOLF, S.A.
 GESPLA CONSULTORES, S.L.
 GESPROIN S.XXI (ABEL GARCIA GOMEZ)
 GESSA, S.A.
 GEST - KAL XXI, S.L.
 GESTALONSO S.L.
 GESTIMED, S.A.
 GESTIMONIAL, S.L.
 GESTINPREV, S.L.
 GESTION ALIMENTARIA - RAFAEL FERNANDEZ MALDONADO
 GESTION DE EMPRESAS SAEL, S.L.
 GESTION DE INMUEBLES DE LORCA, S.L.
 GESTION DE LA CALIDAD EMPRESARIAL, S.L.
 GESTIÓN DE TERMOPLÁSTICOS, S.L.
 GESTION DIRECTA, S.L.
 GESTION FERRALLA, S.L.
 GESTION FINANCIERA DEL MEDITERRANEO, S.A.
 GESTION INMOBILIARIA GESUR, S.L.
 GESTION INTERNA DE EMPRESAS, S.L.
 GESTION MEDITERRANEA DEL MEDIOAMBIENTE, S.A. (MEDYMED)
 GESTION TECNICA EN PROYECTOS Y OBRAS, S.L.
 GESTION TRIBUTARIA TERRITORIAL, S.A.
 GESTION Y APLICACIONES HIDRAULICAS, S.A.
 GESTION Y ASESORAMIENTO BAS, S.L.
 GESTION Y CONSULTORIA INDUSTRIAL DEL SURESTE, S.L.
 GESTION Y PROMOCION ESPAIVERD, S.L.
 GESTION Y PROMOCION INMOBILIARIA DEL LEVANTE REI, S.L.
 GESTION Y RECURSOS AMBIENTALES, S.L.
 GESTIONES INMOBILIARIAS SANTA TERESA, C.B.
 GESTIPREL, S.L.
 GESTORA INTEGRAL INMOBILIARIA INTERMEDIA, S.L.
 GESTORIA GARCIA MUÑOZ (PILAR GARCIA MUÑOZ)
 GESTORIA GUILLEN (AMADEO GUILLEN BAÑO)
 GESTORIA PALAO (JOSE FRANCISCO PALAO MARTINEZ)
 GESTYELX, S.L.
 GESVIMA ASESORIA (CARMEN VILLAESCUSA MARTINEZ)
 GF DESIGN, S.L.
 GIANNI ZENNA, S.L.
 GIMNASIO MANOLI'S, S.L.
 GIMNASIO REHABILITACION (JOAQUIN BAEZA MENDIOLA)
 GINES TRIBUTACION Y GESTION, S.L.
 GIOSEPPO, S.L.
 GIRO CREATIVO, S.L.
 GIRONA STUDIO, S.L.
 GLICERIO CHAVES HORNERO, S.L.
 GLOBAL EUROPE- CONSULTING GROUP, S.L.
 GLOBAL QUALITY MANAGEMENT, S.L.
 GLOBAL TELESAT, S.L.
 GLOBALNET, C.B.
 GOLF ALTORREAL, S.A.
 GOLFTRAT, S.L.
 GOMEZ CANDELA Y ASOCIADOS, S.L.
 GOMEZ Y LORENTE, S.L.
 GONZALEZ GARCIA HNOS., S.L.
 GONZALEZ ASESORES Y CONSULTORES, S.L.
 GPL, GABINETE DE PREVENCION LABORAL, S.L.
 GRADUADO SOCIAL - BENITO SANCHEZ POSTIGO
 GRADUADO SOCIAL - JUAN FRANCISCO MENGUAL HERNANDEZ
 GRAFICAS DIAZ, S.L.
 GRAMAMED, S.L. (GRANJAS MARINAS DEL MEDITERRANEO)
 GRAN CLIMA, S.L.
 GRAN FARMACIA CHAMORRO GALISTEO, C.B.
 GRANIZADOS TOMAS, S.L.
 GRANJA AVICOLA AVICAMP, S.L.
 GRANJA AVICOLA LOLI, S.L.
 GRANJA AVICOLA MORA, S.L.
 GRANJA EL TRASPOLIN, S.A.
 GRANJA ESCUELA LA LOMA, S.L.
 GRANJA PORCINA EL PORVENIR, S.L.
 GRANJA SANZ (VICENTE SANZ CALATAYUD)
 GRAU SERVICIOS TECNICOS EMPRESARIALES, S.L.
 GREEN AVENUE, S.A.S.
 GREENSOIL IBERICA, S.L.
 GREGAL INGENIERIA, S.L.
 GRUGES, S.L.
 GRUP DE TEATRE PLA I REVES
 GRUPARTEC, C.B.
 GRUPO ANEC DIVISION MEDIOAMBIENTAL DE LABORATORIOS NOVADER, S.L.
 GRUPO ASESOR CREVILLENTE, S.L.
 GRUPO ASESOR ROS, S.A.
 GRUPO CEEM PACKAGING, S.A.
 GRUPO CONSULTOR AT4, S.L.
 GRUPO CULTURAL PALEONTOLOGICO DE ELCHE - MUSEO PALEONTOLOGICO DE ELCHE
 GRUPO DE PLASTICOS ALICANTINOS, S.L.
 GRUPO DESEX, S.L.
 GRUPO ENFOCA, S.L.
 GRUPO EROSKI: EROSMER IBERICA, S.A.
 GRUPO GB RESIDENCIAS, S.A.
 GRUPO GENERALA, S.L.
 GRUPO HORTIFRUTICOLA MURCIANA DE VEGETABLES, S.L.
 GRUPO HORTOFRUTICOLA PALOMA, S.A.
 GRUPO INERZIA SOCIEDAD DE GESTION, S.L.
 GRUPO INFORMATICO ITEM, S.A.
 GRUPO LOADING SYSTEMS, S.L.
 GRUPO MARINA D'OR, S.A.
 GRUPO MGO, S.A.
 GRUPO NOVA CARTOGRAPHIA, S.L.
 GRUPO RAYET, S.A.
 GRUPO RIBERA (FRANCISCO RIBERA S.A.)
 GRUPO SANTA ANA CORPORACION EMPRESARIAL, S.L.
 GRUPO SGS, S.A.
 GRUPO TECOURBANA, S.L.
 GRUPO VOLUND, S.L.
 GRUPOSAN, S.L.
 GRUSAMAR, S.L. GRUPO ELSAMEX

GS ESPAÑA, S.L.
 GUANTEPIEL, S.L.U.
 GUARDERIA ACUARELAS (EVA PARRA GIMENEZ)
 H.C.P. SALUD, S.L.
 H.V. INGENIEROS, S.L.
 HABITAT TRAVALON, S.L.
 HABITAT VALPARAISO, S.L.
 HACIENDA EL FONTANAR, S.L.
 HALCON FOODS, S.A.
 HDC TRATAMIENTOS MEDICOS PSICOLOGICOS, S.L.
 HELADERIA PASEO MARITIMO, S.L.
 HELADOS ESTIU, S.A.
 HELIO - CROM, S.L.
 HERDUPAVI, S.L.
 HERMANAS SALMERON AVELLANEDA Y OTROS, C.B.
 HERMANOS BOLOS, S.A.
 HERMANOS LOPEZ LLORET, S.A.
 HERMANOS TALAVERA, S.C.L.
 HERMERIEL, S.A.
 HERMES CONSULTORIA DE PROCESOS, S.L.
 HERMISAN SUR, S.A.
 HERMISAN, S.A.
 HERO ESPAÑA, S.A.
 HERSIGRIM, S.L.
 HET NATIONALE BALLET
 HIBA
 HIDROCONTA, S.A.
 HIDROGARDEN (ALFONSO J. EGIO PEÑALVER)
 HIDROTECNIA VERTICALIA, S.L.
 HIDROTEN, S.A.
 HIERROS MORA ANTON, S.A.
 HIERROS TANGEL, S.L.
 HIGIESMUR, S.L.
 HIJOS DE ERNESTO CARCEL, S.L.
 HIJOS DE FRANCISCO CAMINA, S.L.
 HIJOS DE FRANCISCO ESCRIBANO, S.L.
 HIJOS DE JOSE SIVO, S.L.
 HIJOS DE JUAN PUJANTE, S.A.
 HIJOS DE MANUEL CRESPO, S.A.
 HIJOS DE MORENO, S.A.
 HIJOS DE VICENTE GARCIA CERDA, C.B.
 HIJOS JOSE ESPINOSA, S.L.
 HIMOINSA, S.L.
 HISPAMOVIL, S.A.
 HISPANIA DE INSTALACIONES, S.A.-INGENIEROS
 INDUSTRIALES
 HITA & SPORT, SOCIEDAD DE AGENCIA DE SEGUROS,
 S.L.
 HNOS. TARANZON, C.B.
 HOGAR PROVINCIAL
 HOLCIM (ESPAÑA), S.A.
 HOLCIM MORTEROS, S.A.
 HOLISTIC ENTERPRISE GRUPO CONSULTOR, S.L.
 (HOLEN)
 HOLFRES, S.L.
 HORMIGONES MARTINEZ, S.A.
 HORTALIZAS GARCIA (ANTONIO GARCIA GARCIA)
 HORTANES, S.A.
 HORTAVER, S.L.
 HORTICOLA ALBACETE, S.A.
 HORTIQUALITY, S.L.
 HORTOFRUTICULTURA - PEDRO ABRIL GARCIA
 HOSBEC - ASOCI. EMPRESARIAL HOTELERA DE
 BENIDORM Y DE LA COSTA BLANCA
 HOSPITAL AITA MENNI
 HOSPITAL ARNAU DE VILANOVA
 HOSPITAL COMARCAL DEL NOROESTE
 HOSPITAL COMARCAL MARINA ALTA. (DENIA)
 HOSPITAL DE ALICANTE
 HOSPITAL DE DIA DE AGUDOS. HOSPITAL CLINICO
 UNIVERSITARIO DE SAN JUAN
 HOSPITAL DE ELCHE
 HOSPITAL DE ESPECIALIDADES PEDIATRICAS DE
 MARACAIBO
 HOSPITAL DE GORLIZ
 HOSPITAL DE HELLIN
 HOSPITAL DE SAN JUAN DE DIOS DE BURGOS
 HOSPITAL DE SAN VICENTE
 HOSPITAL DE ZUMARRAGA/OSAKIDETZA, S.V.S.
 HOSPITAL FRANCESC DE BORJA
 HOSPITAL GENERAL DE ELDA
 HOSPITAL GENERAL DE REQUENA
 HOSPITAL GENERAL D'ONTINYENT
 HOSPITAL GENERAL UNIVERSITARIO DE ALICANTE
 HOSPITAL GENERAL UNIVERSITARIO REINA SOFIA
 HOSPITAL GRAN CANARIA DR. NEGRIN (SERVICIO
 CANARIO DE SALUD)
 HOSPITAL INTERNACIONAL MEDIMAR, S.A.
 HOSPITAL LA MAGDALENA
 HOSPITAL LA MANCHA CENTRO
 HOSPITAL LLUIS ALCANYIS
 HOSPITAL LOS ARCOS DE SANTIAGO DE LA RIBERA
 HOSPITAL MALVA ROSA
 HOSPITAL MARINA BAIXA DE VILLAJOSYOSA
 HOSPITAL NACIONAL DOCENTE MADRE NIÑO "SAN
 BARTOLOME"
 HOSPITAL PSIQUIATRICO PENITENCIARIO DE
 ALICANTE
 HOSPITAL SAN JUAN DE DIOS DE CORDOBA
 HOSPITAL SAN JUAN DE DIOS DE SANTIAGO DE
 CHILE
 HOSPITAL SANTIAGO APOSTOL DE VITORIA
 HOSPITAL UNIV. SAN JUAN. UNIDAD DE CONDUCTAS
 ADICTIVAS.UNIDAD DE DESINTOXICACION
 HOSPITALARIA
 HOSPITAL UNIVERSITARIO DE LA FE
 HOSPITAL UNIVERSITARIO DE SAN JUAN
 HOSPITAL UNIVERSITARIO VIRGEN DE LA ARRIXACA
 HOSPITAL VEGA BAJA DE ORIHUELA
 HOSPITAL VIRGEN DE LOS LIRIOS DE ALCOY
 HOSPITAL VIRGEN DEL CASTILLO DE YECLA
 HOSPITAL WRIGHTINGTON - DEPARTAMENTO DE
 TERAPIA OCUPACIONAL.
 HOSTELERIA - KATAGORRI JATETXEA
 HOSTELERIA - ROQUE PATRICIO CANO PEREZ
 HOTEL BENIDORM PLAZA DIDAC, S.A.
 HOTEL CASTILLA - CASGEST, S.L.
 HOTEL LIDO (PETRONILO MARTINEZ PARDO)
 HOTEL PUEBLO ACANTILADO - VIS HOTELES, S.L.
 HOTEL RITZ BARCELONA, S.A.
 HOTELES DEVESA, S.A.
 HOTELES VEGA BAJA, S.L.
 HUAXIN CONSULTING CO., LTD
 HUELLA SPORT, S.L.
 HUEVOS MARYPER, S.A.
 HVAC INGENIERIA, S.L.
 I 2 CALM INSTITUTO DE INFORMATICA, S.L.
 I. QUIPONS, S.L.
 I.A.C. ROMERO Y ROS, S.L.
 I.E.S. CANONIGO MANCHON
 I.E.S. LA FOIA
 I.E.S. LA TORRETA

I.E.S. MACIA ABELA
 I.E.S. SIXTO MARCO
 I.E.S. VICTORIA KENT - ELCHE
 I.M.I.D.A - INSTITUTO MURCIANO DE INVESTIGACION Y
 DESARROLLO AGRARIO Y ALIMENTARIO
 IBERCAJA
 IBERCAL, S.L.
 IBERDROLA, INGENIERIA Y CONSTRUCCION.
 IBERINCO, S.A.
 IBERDROLA, S.A.
 IBERFOL, S.L. (GRUPO AGROTECNOLOGIA)
 IBERMUTUAMUR
 IBERTEC SISTEMAS, S.A.
 IBIDEM CONSULTING, S.L.
 IBMCP (INSTITUTO DE BIOLOGIA MOLECULAR Y
 CELULAR DE PLANTAS)
 ICARO COSTABLANCA, S.L.
 ICSI, S.L.
 IDOM INGENIERIA Y ARQ., S.A.
 ILICA, S.L.
 ILITAX ASESORES, S.L.
 ILUSTRE COLEG. OFIC. DE TITULADOS MERCANTILES
 Y EMPRESARIALES ALICANTE
 ILUSTRE COLEGIO DE ABOGADOS DE ELCHE
 ILUSTRE COLEGIO DE ECONOMISTAS DE ALICANTE
 ILUSTRE COLEGIO OFICIAL DE GESTORES
 ADMINISTRATIVOS ALICANTE Y PROV
 IMPRECAT, S.A.
 IMPRE-EXPERTOS EN PREVENCION, S.L.
 IMPURSA, S.A.
 INALSA-INGENIERIA ALICANTINA, S.A.
 INCOSA, INVESTIGACION Y CONTROL DE CALIDAD,
 S.A.
 INCUS TECHNOLOGY, S.L.
 INDA LEVANTE, S.L.
 INDABER IBIZA, S.L.
 INDEA INGENIERIA, S.L.
 INDIOCUA, S.L.
 INDOTELEC SOLUCIONES, S.L.
 INDUSTRIAL ZAPATERA, S.A.
 INDUSTRIAS AGRICOLAS Y FORESTALES (JUAN
 FRANCISCO ROCA VIVAS)
 INDUSTRIAS BIOQUIM CENTRO AMERICA, S.A.
 INDUSTRIAS CARNICAS ARCE, S.L.
 INDUSTRIAS CARNICAS ESCUDERO, S.A.
 INDUSTRIAS CARNICAS LA COPE, S.A.
 INDUSTRIAS DEL CALZADO Y PRENDAS DEPORTIVAS,
 S.L.
 INDUSTRIAS DEL NEUMATICO, S.A.
 INDUSTRIAS GRAFICAS DEL ENVASE, S.L.U.
 INDUSTRIAS JIJONENCA, S.A.
 INDUSTRIAS JOSPER, S.L.
 INEM - (ALICANTE-BENALUA)
 INEM - (ALICANTE-LOS ANGELES)
 INEM - (ALICANTE-SAN JUAN BOSCO)
 INEM - (BENIDORM)
 INEM - (CREVILLENTE)
 INEM - (ELCHE-ALTABIX)
 INEM - (ELCHE-CARRUS)
 INEM - (ELCHE-CENTRO)
 INEM - (ELDA, GRAN AVENIDA)
 INEM - (ORIHUELA)
 INEM - (TORREVIEJA)
 INEM - ELDA RODRIGUEZ FORNOS
 INEM - INSTITUTO NACIONAL DE EMPLEO
 INESCOP
 INFASE FORMACION Y DESARROLLO, S.L.
 INFOBENFIS (IVAN HERNANDEZ RICARTE)
 INFOMAC ORDENADORES, S.L.
 INFORGES, S.A.
 INFORLEVANTE, S.L.
 INFORMATICA Y GESTION, C.B.
 INGENIERIA ACUSTICA DEL MEDITERRANEO, S.C.
 INGENIERIA AGROALIMENTARIA ESTUDIOS Y
 PROYECTOS, S.L.
 INGENIERIA ALMUDI, S.L.L.
 INGENIERIA DE APOYO A LA EDIFICACION Y OBRAS
 INDUSTRIALES, S.L.
 INGENIERIA DE COMPUESTOS, S.L.
 INGENIERIA DE GESTION INDUSTRIAL, S.L.
 INGENIERIA DE PROYECTOS Y CONSULTORIA EN
 COMUNICACION, S.L.
 INGENIERIA DEL AGUA Y LA ENERGIA, S.L.
 INGENIERIA E INSTALACIONES ALBER, S.L.
 INGENIERIA GARCIA Y SEVILLA, S.L.
 INGENIERIA INDUSTRIAL Y URBANISTICA DEL
 SURESTE, S.L.
 INGENIERIA MERINO, S.L.
 INGENIERIA SISTEMAS ELECTRONICOS DE ELCHE,
 S.L.
 INGENIERIA Y DISTRIBUCION DE ENERGIA
 LEVANTINA, S.L.
 INGENIERIA Y ECONOMIA DEL TRANSPORTE, S.A.
 (INECO, S.A.)
 INGENIERIA Y GENOMA EMPRESARIAL, S.L.
 INGENIERIA Y GESTION. PRO, CLEMENT Y
 ASOCIADOS, C.B.
 INGENIEROS QUINTANA, S.L.
 INGEO 21, S.L.
 INGESISCO, S.L.
 INICIATIVAS Y TRANSPORTE DE ELCHE, S.A.
 INITEC TECNOLOGIA, S.A.
 INMETAL, S.L.
 INMOBILIARIA - ANDRES ORTS TARI
 INMOBILIARIA - JUAN MANUEL HUESCA PEREZ
 INMOBILIARIA INMO-MAR (MARIA DOLORES
 CASTELLO)
 INMOBILIARIA SARASATE, S.A. UNIPERSONAL
 INMOBOTELLA, S. C.
 INNOFOOD I+D+I, S.L.
 INNOVACIONES TECNICAS AGRICOLAS, S.L.
 INNOVEM, S.L.
 INOCSA INGENIERIA, S.L.
 INPRODE PITIUSA, S.L.
 INSOTEC IB, S.L.
 INSS - INSTITUTO NACIONAL DE LA SEGURIDAD
 SOCIAL
 INSTALAC.INDUSTRIALES - JOSE FRANCISCO
 MARTINEZ TORNERO
 INSTALACIONES ELECTRICAS - MANUEL HURTADO
 FERRANDEZ
 INSTALACIONES ELECTRICAS - OSCAR JUAN
 BROCAL
 INSTALACIONES ELECTRICAS - SERGIO GARMENDIA
 ESPINOSA
 INSTALACIONES ELECTRICAS EUROPA, SL
 INSTALACIONES ELECTRICAS FERSAM, S.L.
 INSTALACIONES ELECTRICAS RUHER, S.L.
 INSTALACIONES ELECTRICAS VIRGEN DEL ROSARIO,
 S.L.
 INSTALACIONES ELECTRONICAS ZACA, S.L.
 INSTALACIONES GRECH, S.L.

INSTALACIONES HNOS.MORENO, S.L.
 INSTALACIONES INABENSA, S.A.
 INSTITUT DE FISILOGIA I MEDICINA DE L'ART, S.L.
 INSTITUT D'ECOLOGIA LITORAL
 INSTITUT UNIVERSITARI DE NEUROREHABILITACIO
 GUTTMANN
 INSTITUTE OF FOOD RESEARCH
 INSTITUTO BAZAN, S.L.
 INSTITUTO BERNABEU, S.L.
 INSTITUTO DE BIOMECANICA DE VALENCIA (IBV)
 INSTITUTO DE CALIDAD MEDIOAMBIENTAL, S.L.
 INSTITUTO DE ECOLOGIA LITORAL
 INSTITUTO DE SALUD CARLOS III
 INSTITUTO DE TECNOLOGIA ELECTRICA
 INSTITUTO GERIATRICO DEL MEDITERRANEO, S.L.
 (CASA VERDE ALMORADI)
 INSTITUTO LAURO SOUZA DE LIMA
 INSTITUTO MEDICO QUIRURGICO SAN RAFAEL, S.A.
 INSTITUTO MEDITERRANEO DE ESTUDIOS DE
 PROTOCOLO, S.L.
 INSTITUTO MUNICIPAL DE CULTURA DE ELCHE
 INSTITUTO MUNICIPAL DE CULTURA DE TORREVIEJA
 INSTITUTO MURCIANO DE PREVENCION DE LA
 EMPRESA
 INSTITUTO OFTALMOLOGICO DE ALICANTE, S.L.
 INSTITUTO TECNICO DE LA CONSTRUCCION, S.A.
 INSTITUTO UNIVERSITARIO DE INVESTIGACION DEL
 AUTOMOVIL (INSIA-UPM)
 INSTITUTO VALENCIANO DE ESTADISTICA (IVE)
 INSTITUTO VALENCIANO DE INVESTIGACIONES
 AGRARIAS
 INSUR PROTECCION VEGETAL, S.A.
 INTECSA - INARSA, S.A.
 INTEGRA-T, ASOCIACION DISCAPACITADOS
 INTELEC CENTRO DE FORMACION
 INTELISOFT (JOSE RAMON PASTOR COMPAÑ)
 INTERCENTROS BALLE SOL, S.A.
 INTERCONTROL LEVANTE, S.A.
 INTERCOOP OLIVAL
 INTEREMPLEO ETT, S.L.
 INTERFRUIT VITAL, S.A.
 INTERNET BUSINESS INTERESTOP, S.L.
 INTERSA, S.A.
 INTEVER, S.A.
 INUSA INGENIERIA URBANA, S.A.
 INVERALVA, S.C.V.
 INVERAMAT, S.L.
 INVERGEST CONSULTING, S.L.
 INVERNADEROS E INGENIERIA, S.A.
 INVERSIONES TURISTICAS TORREVIEJA, S.L.
 INZAMA, S.L.
 IPAMEL EXPLOTACIONES Y SERVICIOS
 AGROINDUSTRIALES, S.L.
 IPROMA, S.L.
 IRCO, S.L.
 IREKA GARDEN, S.L.
 IRISMEDIA, S.L.
 ISIMAT INGENIERIA Y SISTEMAS DE INFORMACION,
 S.L.
 ISMAEL TELLO, S.A.
 IT INFOTEC ROBOTICS, S.L.
 ITEC ASOCIADOS, C.B.
 ITEM - INSTITUTO TECNOLÓGICO DE LA EMPRESA
 ITS MEDIA INTERNET, S.L.
 IVADIS-INSTITUTO VALENCIANO DE ATENCION A LOS
 DISCAPACITADOS
 J & A GARRIGUES, S.L.
 J & T CROPPER GORE HALL FARMS
 J. A. BALLESTA, S.L.
 J. A. F. GALLEGU, S.L.
 J. GARCIA CARRION, S.A.
 J.A. SANCHEZ FLORES, S.L.
 J.C. VERACRUZ CINTAS PARA EL CALZADO, S.L.
 J.J. PEREZ SAEZ Y DOS HNOS., C.B.
 J.R.C. 61, S.L.
 J.TOMAS FERNANDEZ, S.L.
 J.V. GINER MARTI, S.L.
 JAM ESTUDIOS, S.C.
 JAM ORIHUELA, S.L.
 JAN ASESORES, C.B.
 JARDI VERD FLORISTERIA MARI (Mª PILAR VEGA DEL
 REY)
 JARDIN BOT. VIERA Y CLAVIJO. CABILDO DE GRAN
 CANARIA
 JARDINERIA - ANTONIO JOSE ORTEGA RUANO
 JARDINERIA - FERNANDO SAENZ DE JUANO ARBONA
 JARDINERIA - JOAQUIN RUBIO GARCIA
 JARDINERIA - JOSE ANTONIO DOLS MORG
 JARDINERIA - JUAN FERNANDEZ BARTOLOME
 JARDINERIA - JUANA Mª HERRERA FERNANDEZ
 JARDINERIA - MILAGROS GONZALEZ GARCIA
 JARDINERIA TORREVIEJA, S.L.
 JARDINES JOYMA, S.L.
 JARDITEC, S.C.
 JAREXIN, S.L.
 JARM VILLAMARTIN CONSULTING, S.L.
 JAVIER BOIX ARQUITECTO, S.L.
 JESUS AMOROS SEGURA, S.L.
 JESUS NAVARRO, S.A.
 J'HAYBER, S.A.
 JICA INGENIERIA, S.L.
 JIJONA, S.A.
 JIMTEN, S.A.
 JJROS RESTAURACION, S.L.
 JLC CREATIVOS ASESORES, S.L.
 JM.TALLERDEIMAGEN (JOSE MIGUEL FERRANDIZ
 BONMATI)
 JORALBANA, S.L.U.
 JOSCAL SPORT, S.L.
 JOSE ANTONIO PALAO,S.L
 JOSE ANTONIO ROMAN Y OTROS, S.L.
 JOSE MANUEL VALERO, S.L.
 JOSE MIGUEL GIRONA, S.L.
 JOSE PELUQUEROS S.L.
 JOSTAM MAQUINARIA, S.L.
 JP, EDIFICIOS, PROYECTOS Y PATOLOGIA, S.L.
 JUAN ANTONIO SIRVENT SELFA, S.A. (TURRONES EL
 LOBO 1880)
 JUAN CARLOS ROCA, S.L.
 JUAN JIMENEZ GARCIA, S.A.
 JUAN LUIS MARTINEZ GRACIA Y ANTONIOMARTINEZ
 IRLES, C.B.
 JUAN RAMON LOZANO, S.A.
 JUAN SEBASTIA VERNICH, S.L.
 JUAN VICENTE AGULLO, C.B.
 JUAN-MAR, S.L.
 JUANRIC DE BARINAS, S.L.
 JULIA ROCH E HIJOS, C.B.
 JUMEL ALIMENTARIA, S.A.
 JUNCEDA Y MEDINA ABOGADOS, S.L.
 JURITEC, S.L.
 JUVENTUDES MUSICALES - ALTEA

JUVER ALIMENTACION, S.A.
 KALPIELI, S.L.
 KELME EXPORTACION, S.L.
 KILMAS, S.L.
 KING REGAL, S.A.
 KIPPER EXPORT, S.L.
 KIT INFORMATICA, S.L.
 KLISANT (TOMAS CLIMENT SANTACREU)
 KOPPERT BIOLOGICAL SYSTEMS, S.L.
 KOPPERT SISTEMAS BIOLÓGICOS, S.L.
 KPMG RECURSOS, S.A.
 KRAUSER, S.L.
 L. D. MIANCO, S.L.
 LA CAÑADA SERVICIOS SOCIALES, S.L.
 LA CONSTRUCTORA ILICITANA, S.L.
 LA DEHISCENTE, S.L.
 LA ESPAÑOLA ALIMENTARIA ALCOYANA, S.A.
 LA PREVISORA - POLICLINICA SAN JOSE
 LA UNIO DE LLAURADORS I RAMADERS DEL PAIS
 VALENCIA
 LA VALL AGRICOLA, S.L.
 LA VEGA BAJA SERVICIOS TELEMATICOS, S.L.U.
 LA ZONA GRAFICA (MANUEL REYES RODRIGUEZ
 REAL)
 LABANI, S.L.
 LABAQUA, S.A.
 LABOMIR, S.L.
 LABORATOIRES QUINTON INT, S.L.
 LABORATORIO AGUA DE BAÑOS, S.L.
 LABORATORIO DE CERTIFICACIONES VEGA BAJA, S.L.
 LABORATORIO ILICITANO MEDIOAMBIENTAL, S.L.
 LABORATORIO MICROAL - JUAN RAMON MARCH
 LABORATORIO MICROBIOLÓGICO, S.A.
 LABORATORIOS DU SOLEIL, S.L.
 LABORATORIOS ECOSUR, S.A.L.
 LABORATORIOS GRIFOLS, S.A.
 LABORATORIOS Q PHARMA, S.L.
 LABORTAX ASESORES 2002, S.L.
 LACTEOS LORAN, S.L.
 LAMBERT - SANCHEZ, S.A.L.
 LANATIN, S.A.L.
 LAS CALENDAS AGRICOLAS, S.L.
 LECCE CONSULTORES, S.L.
 LESCOM UNICA, S.L.
 LETONA, S.A.
 LEVANTINA DE MARMOLES, S.A.
 LEVANTINA, INGENIERIA Y CONSTRUCCION, S.L.
 LEVANTRANSFER, S.L.
 LEVING INGENIEROS, S.L.
 LICORES SINC, S.A.
 LIMPIEZAS CAYUELAS, S.L.
 LIMPIEZAS J. CORDOBA, S.L.
 LINCHEL, S.L.
 LINEA DUE MOBILIARIO, S.L.
 LLAR DE CALVIA, S.A.
 LLORENTE BUS, S.L.
 LOGIC CONTROL, S.A.
 LOGINTEGRAL 2000, S.A.U.
 LOGISLAND, S.A.
 LOGISTICA Y GESTION AMBIENTAL, S.L.
 LOKIMICA, S.A.
 LOLA ANTON, S.L.
 LOMAS DE CAMPOAMOR, S.A.
 LOS CHIGUITOS, S.L.
 LOS COBOLLOS IMPERMEABILIZANTES, S.L.
 LOS DOS MACIA, S.L.
 LOS LARDINES, S.L.
 LOS MANJARES DEL REY, S.L.
 LOS PERALES, S.L.
 LOS ROSES, C.B.
 LOZAR TRATAMIENTOS DEL AGUA, S.L.U.
 LUBASA, S.A.U.
 LUBROCARS'99, S.L.
 LUCERO DE LEVANTE, S.L.
 LUIS CARLOS MOYA GARCIA, C.B.
 LUIS SANCHEZ DIEZ, S.A.
 LUSTEN SHOES, S.L.
 M.S.A. ASESORES, S.L.
 M2 GRP DESIGN & TECHNOLOGY, S.L.
 MAGIN RUIZ DE ALBORNOZ, S.L.
 MAHERSOL VIVIENDAS, S.L.
 MAIL BOXES-SYSTEM MAIL, S.COOP. V.
 MALBORTTRANS, S.L.
 MALCOP, S.L.
 MALIMER RIEGOS, S.L.
 MALLOR ESTUDIOS Y PROYECTOS, S.L.
 MANCEBO Y MOYA COMUNICACION, S.L.
 MANCOMUNIDAD BAJO SEGURA
 MANCOMUNIDAD DE LOS CANALES DEL TAHIBILLA
 MANCOMUNIDAD DE MUNICIPIOS SIERRA DEL
 SEGURA
 MANCOMUNIDAD DE SERVICIOS MEDICOS DE
 EMPRESA 655
 MANCOMUNIDAD SERVICIOS MEDICOS DE EMPRESA
 Nº 463
 MANPOWER - DELEGACION DE ALICANTE
 MANPOWER TEAM E.T.T., S.A.U.
 MANTENIMIENTO INDUSTRIAL - LUIS SOLER
 REQUENA
 MANUEL FUSTER Y OTROS DOS, C.B.
 MANUEL MATEO CANDEL S.L.
 MANUEL TORRECILLAS, S.L.
 MANUFACTURAS MAKBER, S.A.
 MANUFACTURAS THADER, S.L.
 MAPFRE AGROPECUARIA
 MAPFRE MUTUALIDAD DE SEGUROS
 MAPIL, S.A.
 MAQUIA CONSULTORES Y ABOGADOS, S.L.
 MAQUINARIA GRAU, S.L.
 MAQUINARIA ORTS, S.L.
 MAR-BELAN SAL
 MARE NOSTRUM MANAGEMENT, S.L.
 MARGOZ, S.L.
 MARIA ROMAN LOPEZ Y OTRO, C.B.
 MARILUZ SANTONJA, S.L.
 MARIN MONTEJANO, S.A.
 MARINA DEPORTIVA DEL PUERTO DE ALICANTE, S.A.
 MARKAUDIT 2005, S.L.
 MARMOL COMPAC, S.A.
 MARMOLES CREVILLEN, S.L.
 MARMOLES RONIMAR, S.L.
 MARSAN INGENIEROS, S.L.
 MARTI ASESORES CONSULTORES, S.L.
 MARTINEZ CANALS, C.B.
 MARTINEZ-RUIZ, C.B.
 MASAS CONGELADAS DE PANADERIA, S.L.
 MASMEDIOS PARA LA GESTION DE LA
 INFORMACION, S.L.
 MATADERO DE AVES SALVADOR GIL, S.L.
 MATADERO ORIHUELA, S.A.
 MATRICERIA POVEDA, S.L.
 MAVIKE, S.L.

MAYGMO CIVIL. S.L.
 MAYJA, S.A.
 MAYUYO, C.B.
 MAZ ELCHE
 MAZ M.A.T.E.P.S.S. VALENCIA
 MAZ, MATEPSS Nº 11 MADRID
 MAZARS AUDITORES, S.L.
 MB. MARTIN ABOGADOS (MANUEL MARTIN)
 MC MUTUAL
 MC-SPA SOCIEDAD DE PREVENCIÓN, S.L.
 MECANIZACIÓN DE EMPRESAS, S.A.
 MECANIZADOS ALCAR, S.L.
 MECANIZADOS DEL VINALOPO, S.L.L.
 MECANO A & U, S.L.
 MEDIA MARKT ALACANT VIDEO, S.A.U.
 MEDICAL ENGINEERING, S.L.
 MEDICINA DE DIAGNOSTICO Y CONTROL, S.A.
 MEDICO - MARIA JOSE MAYORAL SANCHEZ
 MEDIEVAL INFORMATICA Y REDES (PABLO DAPENA VAZQUEZ)
 MEDIFLORA, S.L.
 MEDIGEST SALUD, S.L.
 MEDIPLAN SPORT, S.L.
 MEDITERRANEA SUR SISTEMAS CABLE, S.A.
 MEDITERRANEO SERVICIOS DE GESTION INMOBILIARIA, S.A.
 MEDITERRANEO VIDA, S.A. DE SEGUROS Y REASEGUROS
 MEDYCSA VALENCIA
 MEGAVISTA ONLINE, S.L.
 MELS CARLET, S.L.
 MELYPER, S.L.
 MEMENTO DE MARCAS, S.L.
 MENSAJERO FOODS, S.A.
 MERABAN, S.L.
 MERCADONA, S.A.
 MERCAMURCIA, S.A.
 MERFIS ASESORIA, S.L.
 META MARKETING, S.A.
 METALBALAT S.C.L.V.
 MICHEL MERLET, S.L.
 MICRO-AMBIENTAL, S.C.A.
 MICROINFORMATICA Y SUMINISTROS, S.L.
 MICROINYECTION, S.L.U.
 MIDAT MUTUA DE ACCIDENTES DE TRABAJO Nº 4
 MIGUEL A. CARTAGENA MARTINEZ - COMERCIAL
 MIGUEL ANGEL TRELIS SANCHO - CONTROL ANALITICO
 MIGUEL JEREZ, S.L.U.
 MIGUEL NAVARRO MARTINEZ, S.L.
 MIL MUNDOS, S.L.
 MIRAMBELL INSATACIONES, S.L.
 MIS CENTRE DE FISIOTERAPIA (SANTIAGO MIRA SALA)
 MIVISA ENVASES, S.A.U.
 MKT SERV, S.L.
 MOB SYSTEM, S.L.
 MOBALACANT, S.L.
 MODA ADRAR, S.L.
 MOLDES ANGELPA, S.L.
 MOLINA-MEDRAN ESTUDIO JURIDICO (DAVID MOLINA PRETEL)
 MOLINA-MEDRAN ESTUDIO JURIDICO (RAFAEL MEDRAN VIOQUE)
 MOLINENSE PRODUCCIONES NATURALES, S.L.
 MONDI PACKAGING IBERICA, S.L.
 MONFORTE FUTBOL SALA
 MONSANTO AGRICULTURA ESPAÑA, S.L.
 MONTAJES, MANTENIMIENTOS Y SERVICIOS, S.L.
 MONTECID CONSULTING, S.L.
 MONTELOEDER, S.L.
 MORANT PASCUAL HNOS, S.L.
 MORAVAL, S.A.
 MOTORES INDUSTRIALES J.A.S.S.
 MOTOROLA, S.A.S
 MOVIL-AUTOPETREL, S.A.
 MOVILFRIO, S.L.
 MPOL MOLDEADOS, S.L.
 MS INGENIEROS, S.L.
 MUCARCEL, S.L.
 MUEBLES - CAYETANO RIVES MANRESA
 MUEBLES - FULGENCIO BELDA CERDAN
 MUEBLES TAOR, S.L.
 MULTISTRUCTURAS E.H.L., S.L.
 MULTISEGUROS ESPINOSA, S.L.
 MUNAT SEGUROS GENERALES, S.A.
 MUNDINTERACTIVOS, S.A.
 MUNDODESCARGAS. COM (FCO.JAVIER SANCHEZ)
 MUÑOZ CENTRO DE JARDINERIA (GINES MUÑOZ SANCHEZ)
 MUPRESPA- VALENCIA
 MURCASER, S.L.
 MURCIANA DE ENSALADAS, S.L.
 MURILLO&PASTOR INGENIEROS, C.B.
 MUSEO DE ARTE CONTEMPORANEO DE ELCHE
 MUSEO DE INSTRUMENTOS (CARLOS BLANCO FADOL)
 MUSEO DEL MAR DE SANTA POLA
 MUSTANG INTER, S.L.
 MUTUA DE CEUTA- SMAT
 MUTUA LA FRATERNIDAD
 MUTUA UNIVERSAL, MATEPSS Nº 10
 MUTUA VIZCAYA INDUSTRIAL
 MUVALE (MUTUA VALENCIANA LEVANTE)
 N.C.A. SALINAS DE TORREVIEJA, S.A.
 NARANJAS BOLLO, S.L.
 NARANJAX, S.L.
 NARVILL, SOC.COOP V.
 NATURAL TELECOM, S.L.
 NAVARRO BALLESTER & ASOCIADOS, S.L.
 NAZARET CENTRO DE ATENCION EDUCATIVA SINGULAR
 NAZARET CENTRO DE DIA
 NDN (NUEVOS DESARROLLOS EN NUTRACEUTICOS), S.L.
 NECSO ENTRECANALES CUBIERTAS, S.A.
 NEO 2000, S.L.
 NEOMEDIA WIRELESS, S.L.
 NERADA, S.L.
 NETCONSULTING, S.L.U.
 NEUMATICOS SOLEDAD, S.L.
 NEW ARTS, S.C.
 NEXGRUP HCP-SALUD, S.L.
 NEXT, INGENIERIA INFORMATICA Y DISEÑO DE APLICACIONES, S.L.
 NICENIGTH, S.L.
 NICOLA & VELASCO, S.L.
 NILTRIA, S.L.
 NISMOVIL, S.A.
 NITSNETS, S.L.
 NOAH, S.L.
 NODOS TELECOMUNICACIONES, S.A.

NOLTER INGENIERIA Y MEDIO AMBIENTE, S.L.
 NORAY INGENIERIA Y MEDIO AMBIENTE, S.L.
 NORMATEC PERITACIONES (FERNANDO HOLGUERA FLORES)
 NOTARIO - MANUEL FERRER GOMEZ
 NOVEDADES AGRICOLAS, S.A.
 NOVEL RIEGOS, S.L.
 NOVOGEST ABOGADOS, S.C.
 NUCRU, S.L.
 NUDARSIS, S.L.
 NUEVA ALMERIA, S.A.
 NUEVAS ESTRATEGIAS DE COMUNICACION INTEGRAL, S.L.
 NUEVO EMPLEO, S.L.
 NUEVO RIEGO, S.L.
 NUEVOS RIEGOS EL PROGRESO, S.A.
 NUTRACITRUS, S.L.
 NUTRISAN, S.L.
 O.A.L. PATRONATO MUNICIPAL DE DEPORTES
 OASIS PLANTAS, S.L.
 OBLEAS FARMACEUTICAS E INDUSTRIALES, S.L.
 OBRAS DE ALBAÑILERIA ELCHE, S.L.
 OBRAS HIDRAULICAS TOMAS BALLESTER, S.L.
 OBRAS Y CONSTRUCCIONES ALTO VINALOPO, S.L.
 OBRAS Y PROYECTOS DE MURCIA, S.L.
 OBRAS Y VERTIDOS ALGEMESI, S.L.
 OBREMO, S.L.
 OBRUM URBANISMO Y CONSTRUCCIONES, S.L.
 OCAPA MARINA ALTA
 OCIMURCIA (JOSE RAMON SANCHEZ BAEZA)
 ODEC, CENTRO DE CALCULO Y APLICACIONES INFORMATICAS (JAUME RIPOLL)
 OFICINA TECNICA ALBA (JUAN MESEGUER ALBALADEJO)
 OFIGEM CONSULTORES, S.L.
 OFIMAC SERVICIOS INFORMATICOS, S.L.
 OFTEX INTERNACIONALIZACION, S.L.
 OIKOS 21, CONSULTORA DE INGENIERIA CIVIL Y MEDIO AMBIENTE, S.L.
 OLEA ALICANTE, S.L.L.
 OLIVARERA DEL SURESTE, S.L.
 OMEGA URBACIVIL, S.L.
 OMRON ELECTRONICS, S.A.
 OMSA ALIMENTACION, S.A.
 ONCE DIRECCION ADMINISTRATIVA DE ALICANTE
 ONDA CERRO P.P., S.L.
 ONDUEX, S.L.
 ONE ONE FOOTWEAR, S.L. UNIPERSONAL
 OPENNATUR, S.L.
 OPTICA CARRUS, S.C.
 OPTIVA MEDIA, S.L.
 OQOTECH, S.L.
 ORCELIS GRUPO, S.L.
 OREMFIL LEVANTE, S.L.
 ORENES GRUPO, S.L.
 ORETANIA XXI, S.L.
 ORGANISMO AUTONOMO LOCAL HOSPITAL SAN SEBASTIAN
 ORGANISMO AUTONOMO LOCAL PARRA CONCA ORNAMENTALES, VIDES Y FRUTALES, S.A.
 OROSPEDA, S.C.L.
 ORQUESTA SINFONICA DE ALICANTE
 ORTEGA OLIVER HERMANOS, S.C.
 ORTOPEdia MOLINENSE, S.L.
 ORTOPEdia OLIVA, S.L.
 ORTOPEdia POL, S.L.
 ORTUÑO ABOGADOS (ANTONIO TORRES PERSEGUER)
 OTECA, S.L.
 OTP, OFICINA TECNICA DE PREVENCION, S.A.
 OYS, S.L.
 OZONO RECICLAJES, C.B.
 P&D GESTIO, S.L.
 P.E. Y A. LA FLOR DE ESPAÑA, S.L.
 P.S.G. SERVICIOS, RECUPERACIONES Y RECICLAJES, S.L.
 PACIFIC SPAIN INVEST, S.L.
 PACO MOLINA CASAS DE MADERA, S.L.
 PADEL.INFO (JAVIER ABELLAN ORTEGA)
 PADIMA AGENTES DE LA PROPIEDAD INDUSTRIAL
 PAGO DE CARRAOVEJAS, S.A.
 PAICHI GARDEN, S.L.
 PALACIOS MUÑOZ MURCIA, S.L.
 PALAU DE LA MUSICA DE VALENCIA
 PALFER PROYECTOS Y MONTAJES, S.L.
 PALTOBEA, S.L.U.
 PAM MAQUINARIA, S.L.
 PAN ALACANT, S.L.
 PANADERIA JORDA (JOAQUIN JORDA MONCHO)
 PANADERIA Y CAFETERIA SECTOR 5º, S.L.
 PANAMA JACK - GRUPP INTERNACIONAL, S.A.
 PANRICO, S.A.
 PAPELERIA BURBUJAS (SILVIA BOTELLA LOPEZ)
 PARAIDESA
 PARDO STONE DESIGN, S.L.
 PARKINSON ALICANTE
 PARKINSONIA, S.L.
 PARQUE REGIONAL DE SIERRA ESPUÑA
 PARTIDO CENTRO LIBERAL
 PARTIDO DE ELCHE / PARTIT D'ELX
 PASANQUI, S.L.
 PASCUAL Y ASOCIADOS, S.L.
 PATATAS DIEGO, S.L.
 PATENTES Y MARCAS - SALVADOR J.SANCHEZ QUILES
 PATENTES Y MARCAS A. POMARES, S.L.
 PATRONAJE ASISTIDO POR ORDENADOR (ANDRES IGLESIAS ANTONIO)
 PAUWELS CONTRACTING
 PAYFER, S.C.
 PEDRO GALIANO Y TOMAS CALZADA, S.C.
 PEDRO GUILLEN GOMARIZ, S.L.
 PEDRO J. PEDRAJAS, S.L.
 PEDRO PALENCIA AQUITECTURA Y URBANISMO, S.C.
 PELAYO MUTUA DE SEGUROS
 PELLICER ALIMENTS, S.L.
 PEMARSA, S.A.
 PENTA LABORATORIO, S.L.
 PENTA SHOES, S.L.
 PEÑALVER ARQUITECTOS Y ASOCIADOS, S.L.
 PEOPLE TRABAJO TEMPORAL, ETT, S.A.
 PERAL Y ALONSO, ABOGADOS, C.B.
 PERALES Y FERRER, S.L.
 PEREZ-GUERRAS ARQUITECTOS & INGENIEROS, S.L.
 PernoVA, C.B.
 PERPETUOLAB, S.L.
 PERSIANAS PERSAX, S.A.
 PERSIANAS Y BRICOLAGE SANTA POLA, S.L.
 PERSONAL 7 E.T.T., S.A.
 PETER VETTER ESPAÑA, S.L.
 PHARMACIE DE FRANCE
 PHARMACIE DU QUARTIER

PHARMACIE LABORATOIRE IBN YASINE
 PHARMACIE SABER
 PHONAK LAEM, S.A.
 PHONOTEC PRENSA Y MAS, S.L.U.
 PICO PERITACIONES DE SEGUROS, S.L.
 PIEDRAS ALICANTE, S.L.
 PIENSOS NILO (JOSE MANUEL ORTIZ CANOVAS)
 PIES CUADRADOS, S.L.
 PIMESA - PROMOCIONES E INICIATIVAS MUNICIPALES DE ELCHE, S.A.
 PINEA GRUPO TECNOLOGICO, S.L.
 PINOS BENESTAR, S.L.
 PIZZERIA STRAPERLO (IGNACIO CECILIA MARTINEZ)
 PLANCHAS DE GOMA INDUSTRIAL, S.A. (PLAGINSA)
 PLANES Y ESTRATEGIAS DEL MEDIO AMBIENTE, S.L.
 PLANIFICACION FAMILIAR DE CARRUS
 PLANTACIONES Y CULTIVOS BOTANICOS, S.L.
 PLANTAS MEDITERRANEAS, S.L.
 PLAST TEXTIL, S.L.
 PLASTICOS ELCHE, S.A.
 PLASTICOS ERUM, S.L.
 PLASTICOS PUERTO, S.L.
 PLASTICOS VALLECILLOS, S.L.U.
 PLATANOS COX, S.L.
 PLA-TON CALZADOS, S.A.
 PLAYAS DE ALICANTE, F.C.
 PLEGUIN METAL, S.L.
 PLURIVAL SERVICIOS MR, S.L.
 PODOACTIVA, S.L.
 PODOLAB (EDUARDO LABAIG CLAVER)
 PODO-ORTOPEDIA CAUDETE, S.L.
 PODOCALIDAD (CAROLINA SAEZ VELASCO)
 POL YANGUAS, EVA
 POLARIS GARDEN, S.L.
 POLECAM, S.L.
 POLICLINICA FONTENAY (JUAN MANUEL GARCIA AZNAR)
 POLICOLOR, S.A.
 POLIVAT PROYECTOS Y MONTAJES ELECTRICOS, S.L.
 PONTIFICIA UNIVERSIDADE CATOLICA DE CAMPINAS
 POVEDA TELEMATICA, S.L.U.
 POWER ELECTRONICS ESPAÑA, S.L.
 PRACTISER, S.L.
 PRADA & NAVARRO ASOCIADOS, S.L.
 PRAMAC IBERICA, S.A.
 PRAMES, S.A.
 PRECIPLASTIC, S.L.
 PRE-CUER, S.L.
 PREELABORADOS ALIMENTARIOS, S.L.
 PREFABRICADOS NOEMI, S.L.
 PREFOR SALUD, S.L.
 PREMIER HABITAT, S.L.
 PREVEMUR, PREVENCIÓN Y SALUD, S.L.
 PREVENCIÓN AREMAT, S.L.
 PREVENCIÓN INTEGRAL DEL MEDITERRANEO, S.L. (PREVIME, S.L.)
 PREVESCON SERVICIO DE PREVENCIÓN LABORAL, S.L.
 PREVILABOR, S.A.
 PREVIMAC, S.L.
 PREVINSIA CORPORACION PREVENTIVA, S.L.
 PREVISAL - VALGAN, S.L.
 PRICEWATERHOUSECOOPERS JURIDICO Y FISCAL, S.L.
 PRIMACI ASESORES, S.L.
 PRISAN ASESORIA DE EMPRESAS, S.L.
 PRL, GABINETE DE PREVENCIÓN DE RIESGOS LABORALES, S.L.
 PROADEM INVESTIGACION, S.L.
 PROAGUAS COSTABLANCA, S.A.
 PROAMBIENTE, S.L.
 PROBELTE, S.A.
 PROCURADOR - LORENZO CHRISTIAN RUIZ MARTINEZ
 PROCURADOR - LUIS ALACID BAÑO
 PROCURADOR - MANUEL MARTINEZ RICO
 PROCURADOR - SALVADOR FERRANDEZ MARCOS
 PROCURADORA - ANTONIA FAUSTINA GARCIA MORA
 PROCURADORA - CRISTINA PENADES PINILLA
 PROCURADORA - EVANGELINA TORRES CARREÑO
 PROCURADORA - FRANCISCA ORTOS MOGICA
 PROCURADORA - MARGARITA TORNEL SAURA
 PROCURADORA - NELLY HERRERA FERNANDEZ
 PROCURADORA - PILAR FUENTES TOMAS
 PRODIGITUR (BELEN FEBREL SANTOS)
 PRODUCCIONES Y CERTIFICACIONES, S.L.
 PRODUCTOS DAMEL, S.A.
 PRODUCTOS DE LIMPIEZA PAULINO, S.L.
 PRODUCTOS DEL VINALOPO, S.L.
 PRODUCTOS QUIMICOS - JUAN ANTONIO MAÑOGIL SANCHEZ
 PRODUCTOS SUR, S.A.
 PROINMED LEVANTE, S.L.
 PROINTEC, S.A.
 PRINTER - PROYECTOS E INSTALACIONES TERMICAS, S.L.
 PRINTOP - OFICINA TECNICA DE TOPOGRAFIA, C.B.
 PROMAC COSTA BLANCA, S.L.
 PROMOCIONES DON SENTO, S.L.
 PROMOCIONES EURHOTEL, S.A.
 PROMOCIONES EUROHOUSE 2010, S.L.
 PROMOCIONES INMOBILIARIAS MENGORIOL, S.L.
 PROMOCIONES YESTEM, S.L.
 PROMOTORA KASDE, S.A.
 PRONAMUR, S.L.
 PROPERTY GESTION COSTA BLANCA, S.L.
 PROSERPOL AGUA, S.A.
 PROTHIAR, S.L.
 PROVEFE, S.A.
 PROXIM DE OFICINAS, S.L.
 PROYECTOS TOPOGRAFICOS DOMINGO TASA (DOMINGO TASA BALAGUER)
 PROYECTOS URBANOS INMOGES, S.L.
 PROYECTOS Y CONSTRUCCIONES ORIOL, S.L.
 PSICOCLINICA MUÑOZ (FATIMA MUÑOZ GONZALEZ)
 PSPV- PSOE ONTINYENT
 PSPV- PSOE ORIHUELA
 PUBLICA DE DESARROLLO MUNICIPAL, S.A.
 PUBLICIDAD ANTON, S.L.
 PUBLITODO (TERESA Mª CASCALES GIMENEZ)
 PUBLITORRE, S.L.
 PUERTAS DOORSA, S.L.
 PUERTAS PUIG OLIVER, S.L.
 Q & STATISTICS CONSULTING, S.L.
 QPT, S.L.
 QUACER, S.L.
 QUAL.TIENDA, S.L.
 QUALITY AND MARKETING SERVICES, S.L.L.
 QUALITY MANAGEMENT SOLUTIONS, S.L.
 QUALITY RESORTS, S.L.
 QUATER QUIMICA, S.L.
 QUERCUS GARDEN (PILAR SANCHEZ PIÑEIRO)

QUESOS DEL NIÑO (ROSA MIRAVET GARGALLO)
 QUESOS VALLE DEL CARCHE (CARLOS ALBERTO GONZALEZ POVEDA)
 QUIMICAS SANZ, S.L.
 QUIMIMUR, S.L.
 QUIMISOL, S.A.
 R.L.ASESORES Y CONSULTORES, S.L.
 RADIO ORIHUELA, S.L.
 RADIUS SERVICIOS INFORMATICOS, S.L.
 RAFAEL ARNAU, S.L.
 RAUL RUIZ PUIG, S.L.
 RAYDESPA DID, S.L.
 REALTA AVESTRUCES, C.B.
 RECERCA AGRICOLA, S.L.
 RECICLADOS Y SERVICIOS DEL MEDITERRANEO, S.L.
 RECLAM PUBLICIDAD (MARIA VICENTA SOLVES DOMENECH)
 RECONOCIMIENTOS MEDICOS- 279, S.L.
 RECURSOS EN LA RED, S.L.
 RECURSOS INTEGRALES EN COMUNICACION, S.L.
 RECURSOS PARA EL DESARROLLO, SERVICIOS DE CONSULTORIA
 REDDIS UNION MUTUAL- VALENCIA
 REDDIS UNION MUTUAL, M.A.T.E.P.S.S. Nº 19
 REDLINE COMUNICACIONES, S.L.
 REEDUCACION UROGINECOLOGICA, S.L.
 REGISTRO DE LA PROPIEDAD - ANTONIO JOSE VILCHES TRASSIERRA
 REGISTRO MERCANTIL DE ALICANTE
 REMA, S.L.
 REPARAC.ELECTRODOMESTICOS - GUSTAVO ILLESCAS BELTRAN
 REPSOL BUTANO, S.A.
 RESIDENCIA 3ª EDAD "CORAZON DE MARIA"
 RESIDENCIA 3ª EDAD DE ELCHE "LA CAÑADA SERVICIOS SOCIALES, S.L."
 RESIDENCIA CAMP SANTA FAZ
 RESIDENCIA DE ANCIANOS EN MONTEALEGRE
 RESIDENCIA DE ANCIANOS SANTA MARTA
 RESIDENCIA DE LA TERCERA EDAD DE ORIHUELA
 RESIDENCIA DE MAYORES MARIA DEL BUEN SUCESO, S.L.
 RESIDENCIA DE MAYORES PASEO DE LA CUBA DE ALBACETE
 RESIDENCIA DE PENSIONISTAS FERROVIARIOS
 RESIDENCIA DISMINUIDOS PEÑARRUBIA
 RESIDENCIA ITURBIDE-EGOITZA
 RESIDENCIA JUAN XXIII
 RESIDENCIA JUBALCOY
 RESIDENCIA LA MOLINETA
 RESIDENCIA LES TALAIES
 RESIDENCIA MADRE ELISEA - HERMANAS DE LA VIRGEN Mª DEL MONTE CARMELO
 RESIDENCIA PARA MAYORES MEDITERRANEA, S.L.
 RESIDENCIA PEÑA RUBIA
 RESIDENCIA TERCERA EDAD "PIO XII" DE ALICANTE-ALACANT
 RESIDENCIA TERCERA EDAD BENIDORM- FUNDACIÓN SALUD Y COMUNIDAD
 RESIDENCIA TERCERA EDAD DE BENEJUZAR
 RESIDENCIA TERCERA EDAD ELCHE
 RESIDENCIA TERCERA EDAD ELDA "EL CATI"
 RESIDENCIA TERCERA EDAD LA FLORIDA
 RESIDENCIA TERCERA EDAD MARIOLA
 RESIDENCIA TERCERA EDAD MONDUBLER ORIHUELA
 RESIDENCIA TERCERA EDAD PINTOR SALA
 RESIDENCIA TERCERA EDAD TORREVIEJA
 RESIDENCIA Y CENTRO DE DIA VILLA DE ALTEA - LES BOQUERES
 RESIDENCIAL MIRALLEVANT, S.A.
 RESISTENCIAS INDUSTRIALES MAXIWATT, S.L.
 RESTHOTEL, S.L.
 RETAMAR, S.L.
 REUNIDOS GRAL, S.L.
 REVECURT, S.L.
 REY SOL, S.A.
 RIEGOS DEL VINALOPO, S.L.
 RIEGOS IBERIA REGABER, S.A.
 RIEGOS POUS, S.L.
 RIEGOS Y CONDUCCIONES, S.L.
 RIFSA INGENIERIA, S.L.
 RIJK ZWAAN IBERICA, S.A.
 RIO SAFARI, S.L.
 RIPOLL & CIA, S.L.
 RITRINSA, S.L.U.
 RIUSA II, S.A.
 RIVERBEND ESPAÑA, S.A.
 RIVES & LOZANO, ORIHUELA, S.L.
 RIVIERA COAST INVEST, S.L.
 RODENAS Y RIVERA, S.A.
 RODES SANCHEZ ABOGADOS Y ASOCIADOS, S.L.
 RODES-SANCHEZ ABOGADOS, S.L.
 RODRIGUEZ MARTINEZ, S.C.
 RODRIGUEZ Y ASOCIADOS ASESORES, S.L.
 ROS CAFE Y HELADOS, S.L.
 ROSERO GARCIA Y CIA, S.A.
 ROSETTA PLUS, S.L.
 ROSIBEL, S.L.
 ROVER ALCISA, S.A.
 ROY MARMOLES, S.L.
 RTV MARK, S.L.
 RTV VEGA BAJA, S.L.
 RUIZ MATERIAL ELECTRICO, S.L.
 RUSA INGENIEROS, S.L.
 S.A.T. BODEGAS MACIA BATLE
 S.A.T. CAN MAJORAL
 S.A.T. EL MORENO
 S.A.T. FRISOVAL
 S.A.T. HORTALIZAS TORRES
 S.A.T. INNOVACION
 S.A.T. LAS DEHESAS
 S.A.T. Nº 114. CV "LA POBLA"
 S.A.T. Nº 1179 AGRICOLA AGUILEÑA
 S.A.T. Nº 1241 FRUTOS LIBRILLA
 S.A.T. Nº 1317 GRUPO PROFESIONALES PRODELCAMPO
 S.A.T. Nº 1473 EL GARRUCHAL
 S.A.T. Nº 1536 CASA DE LOS ARDACHOS
 S.A.T. Nº 1914 EL PUVICHOL
 S.A.T. Nº 234 SANZ TORTOSA
 S.A.T. Nº 2497 AURORA, R.L.
 S.A.T. Nº 254 QUIRANTE FRUITS-CV
 S.A.T. Nº 291. CV INTEGRADA
 S.A.T. Nº 2969 VIDEMIA
 S.A.T. Nº 299 SAN RAMON
 S.A.T. Nº 3481 AGUAS DE PINOSO
 S.A.T. Nº 3505 "SANTA BARBARA"
 S.A.T. Nº 41 CV ALGARRA
 S.A.T. Nº 5120 LA HERETAT
 S.A.T. Nº 5685 CASA SICILIA
 S.A.T. Nº 6386 VEGA BAJA
 S.A.T. Nº 6685 "ORTUÑOS"

S.A.T. Nº 7134 MASI
 S.A.T. Nº 7407 VIVEROS ALBERT
 S.A.T. Nº 7683 BODEGAS Y VIÑEDOS DE UTIEL
 S.A.T. Nº 8182 SOL DEL FARDES
 S.A.T. Nº 8362 LA SALA - SEMILLEROS LA SALA
 S.A.T. Nº 9076 MIGAL
 S.A.T. Nº 9359 BONNY, S.A.
 S.A.T. Nº 9490 TOMSPRING
 S.A.T. Nº 9524 EL ALJUNZAREJO
 S.A.T. Nº 9623 DURAN
 S.A.T. Nº 9890 OLE
 S.A.T. SAN CAYETANO
 S.A.T. SOLSAFOR
 S.C.D. SAN BLAS
 S.C.L.A. SAN ANTONIO DE PADUA
 S.COOP. COTA SEMILLEROS
 SA INGENIERIA, C.B.
 SABATER INGENIEROS, S.L.U.
 SACIM, S.L.
 SACOVA CENTROS RESIDENCIALES, S.L.
 SADYT, S.A.
 SAEZ CUCHILLERIA Y MENAJE, S.L.
 SAFELAN SEGURIDAD INFORMATICA, S.L.
 SAGITEL TELECOM, S.L.
 SAI, C.B.
 SALA GESTION Y ASESORIA, S.L.
 SALA INGENIERIA (CESAR SALA GALVAÑ)
 SALA Y SERRANO ASESORES, S.L.
 SALLANDSCHE GOLFCLUB DE HOEK
 SALPAX, S.A.
 SALVA GARDEN'S LEVANTE, S.L.
 SALVADOR POVEDA, S.A.
 SAMAREZ CHEMICAL CONSULTING, S.L.
 SAMU ALFA 10- CENTRO SALUD DE BABEL
 SAMU ALFA 3 HOSPITAL DE SAN JUAN
 SAMU DE ALICANTE
 SAMU DE SAN VICENTE DEL RASPEIG
 SAMU TORREVIEJA
 SAMU VILLENA
 SANATORIO NUESTRA SEÑORA DE LA SALUD, S.A.
 SANCHEZ CHILLON Y ROS ASOCIADOS, S.L.
 SANCHEZ Y CARTAGENA. PROYECTOS DE INGENIERIA, S.L.
 SANISAL, S.A.
 SANJUAN HERMANOS, S.A.
 SANTA CATALINA -SOC. COOP. AGROESPAÑA
 SANTIAGO MIRA, S.L.
 SANTIAGO PEREZ ROMAN, S.L.
 SANYMAR HIGIENE INDUSTRIAL, S.L.
 SANYRES CORDOBA, S.L.
 SANYRES MEDITERRANEO, S.L.
 SAUCE MANTENIMIENTOS S. L
 SCA LOS VALIENTES OPFH 606
 SCDAD.COOP. ACUAZUL PISCINAS
 SDAD. COOP. VALENCIANA LTDA. BA CONSUMO
 ELECTRICIDAD S. FCO. ASIS
 SEARSA - ESTACION DEPURADORA AGUAS RESIDUALES ASPE
 SEARSA (SOCIEDAD EXPLOTACION AGUAS RESIDUALES, S.A.)
 SECORE, S.L.
 SECURITY FILES, S.L.
 SEDE PARTIDO POPULAR - CREVILLENTE
 SEGURAN CORREDURIA DE SEGUROS, S.L.
 SEGURLAB MEDICA, S.L.
 SEGUROS - FRANCISCO JOSE MAS MARTINEZ
 SEGUROS - JOSE MACIA PAREDES
 SEGUROS - RAMON PEREZ ANDRES
 SEGUROS - VICENTE JOAQUIN MONTALT VILA
 SELCONET, S.A.
 SEMAGRUP, S.L.
 SEMILLEROS EL MIRADOR, S.L.
 SEMILLEROS LO SOLER, S.L.
 SEMILLEROS MAR MENOR, S.L.
 SEMINIS VEGETABLE SEEDS IBERICA, S.A.
 SEMURTSAD, S.L.
 SENDAS, S.A.
 SENTENERO, S.A.U.
 SEO/BIRDLIFE-DELEGACION DE CANTABRIA
 SERAGUA, S.A.
 SERCAYTO, S.L.
 SERMECON, S.L.
 SERRAMOVIL, S.A.
 SERRAUTO, S.A.
 SERTEC DIRECCIONES TECNICAS, S.L.U.
 SERTEC ORGANISMO DE CONTROL TECNICO, S.L.
 SERTRANCO (SERVICIOS, TRANSPORTES Y COMERCIO, S.A.)
 SERVEF - CASA DE OFICIOS ARTESANS DE LA NATURA
 SERVEF ALCOY-EMILIO SALA
 SERVEF ALCOY-ISABEL LA CATOLICA
 SERVEF ALICANTE-ISABEL LA CATOLICA
 SERVEF ALICANTE-SAN JUAN BOSCO
 SERVEF BENIDORM
 SERVEF CALPE
 SERVEF CREVILLENTE
 SERVEF DENIA
 SERVEF ELCHE-JOSE SANCHEZ SAEZ
 SERVEF ELCHE-MARIANO BENLLIURE
 SERVEF ELCHE-PEDRO MORENO SASTRE
 SERVEF ELDA-DR. RODRIGUEZ FORNOS
 SERVEF ELDA-MARIA GUERRERO
 SERVEF IBI
 SERVEF JIJONA
 SERVEF NOVELDA
 SERVEF ORIHUELA
 SERVEF PETRER
 SERVEF TORREVIEJA
 SERVEF VILLAJOYOSA
 SERVICIO DE ATENCION A LA INFANCIA
 SERVICIO DE BUSQUEDA ACTIVA DE EMPLEO, S.L.
 SERVICIO DE COMIDA RAPIDA DE ALICANTE, S.A.
 SERVICIO DE DAÑO CEREBRAL, S.L.
 SERVICIO DE DAÑO CEREBRAL, S.L. - HOSPITAL AGUAS VIVAS
 SERVICIO DE DAÑO CEREBRAL, S.L. - HOSPITAL VALENCIA AL MAR
 SERVICIO DE FARMACIA DEL HOSPITAL GENERAL UNIVERSITARIO DE ALICANTE
 SERVICIO DE FARMACIA DEL HOSPITAL GENERAL UNIVERSITARIO DE ELCHE
 SERVICIO DE FORMACION DEL PROFESORADO DE LA REGION DE MURCIA
 SERVICIO INTEGRAL DE CONTROL ALIMENTARIO (S.I.C.A.), S.L.
 SERVICIO MURCIANO DE SALUD
 SERVICIO PSICOPEDAGOGICO ESCOLAR ORIHUELA
 SERVICIOS DE ASESORAMIENTO DEPORTIVO
 HELIKE, S.L.
 SERVICIOS DE BUSQUEDA ACTIVA DE EMPLEO, S.L.

SERVICIOS DE MEDICINA PREVENTIVA VALENCIA, S.L.
 SERVICIOS DE NATACION, S.L.
 SERVICIOS DE PREVENCIÓN NEXGRUP, S.L.
 SERVICIOS E INSECTICIDAS, S.L.
 SERVICIOS EMPRESARIALES JIJONA, S.L.
 SERVICIOS ESPECIALES DE ALMORADI, S.L.
 SERVICIOS HOSTELEROS IMPERIAL, S.L.U.
 SERVICIOS HOSTELEROS NASDHAROVIA, S.L.
 SERVICIOS INTEGRALES DE LIMPIEZA NET, S.L.
 SERVICIOS JURIDICOS BAILEN Y SANCHEZ, S.L.
 SERVICOM2000, S.L.
 SERVIFLOR, C.B.
 SERVI-OFFICE MANTENIMIENTO INFORMÁTICO, S.L.
 SERVOUROPA, S.A.
 SESA START ESPAÑA ETT S.A. SOC. UNIPERSONAL
 SEYP INGENIERIA, S.L.
 SHOES EXPLOSIVE, S.L.
 SICAM (SINDICATO INDEPENDIENTE CAM)
 SICOIN (SISTEMAS CONTRA INCENDIOS, S.L.)
 SIDO, S.L.
 SIEMENS CERBERUS, S.A.
 SIEMENS, S.A.
 SILMA INGENIEROS, S.L.
 SILVOTURISMO MEDITERRANEO, S.L.
 SIMERGIA SIMULATION & COLLABORATIVE
 ENGINEERING, S.L.
 SIMMA, S.L.
 SIMTE, S.L.
 SIN ANDAMIOS ALMANSA, S.L.
 SINAC, S.L.
 SINATELCOM, S.L.
 SINDIC DE GREUGES DE LA C.V.
 SINDICATO CENTRAL DE AGUAS
 SINDICATO DE EMPLEADOS PUBLICOS COMUNIDAD
 VALENCIANA (S.E.P-CV)
 SINDICATURA DE COMPTES DE LA COMUNIDAD
 VALENCIANA
 SISTEMA AZUD, S.A.
 SISTEMAS AVANZADOS TELECOM LEVANTE, S.L.
 SISTEMAS GLOBALES DEL MEDIO AMBIENTE, S.A.
 SISTEMAS Y HOMOLOGACIONES DE PROMOCION Y
 DESARROLLO, S.L.
 SITCOM, S.C.
 SLICOR, S.L.
 SMART TECHNOLOGY, S.A.
 SMC, S.L.
 SN ALICANTE (PALOMA GARCIA PASCUAL)
 SOC. COOP. BODEGA NUESTRA SEÑORA DE LAS
 VIRTUDES
 SOC. COOP. "LA AGRICOLA" DE ALZIRA
 SOC. COOP. A.I.A (ARQUITECTOS INGENIEROS
 ASOCIADOS)
 SOC. COOP. AGRARIA NUESTRA SEÑORA DEL ESPINO
 DEL ESPINO
 SOC. COOP. AGRI. V. CRISTO DEL MILAGRO DE LLOSA
 DE RANES
 SOC. COOP. AGRICOLA AND. LOS FILABRES
 SOC. COOP. AGRICOLA CATOLICA ORIHUELA
 SOC. COOP. AGRICOLA CUNIZAR
 SOC. COOP. AGRICOLA DE CALLOSA D'EN SARRIA,
 C.V.
 SOC. COOP. AGRICOLA DE GANDIA
 SOC. COOP. AGRICOLA DE IBI, COOP. V.
 SOC. COOP. AGRICOLA DE PETRER, C.V.
 SOC. COOP. AGRICOLA EL VILLAR
 SOC. COOP. AGRICOLA LA FLORIDA
 SOC. COOP. AGRICOLA NTRA. SRA. DEL ORETO
 COOP. V.
 SOC. COOP. AGRICOLA RUICENSE, NUESTRA
 SEÑORA DEL MILAGRO, COOP.V.
 SOC. COOP. AGRICOLA S.C.J. COOP. V. ALGEMESI
 SOC. COOP. AGRICOLA SAN FELIPE BENICIO
 COOPERATIVA VALENCIANA
 SOC. COOP. AGRICOLA SAN ISIDRO
 SOC. COOP. AGRICOLA SAN MIGUEL DE
 BELLREGUARD
 SOC. COOP. AGRICOLA SAN VICENTE FERRER,
 SDAD. COOP.V.
 SOC. COOP. AGRICOLA V. SAN JUAN BAUTISTA
 SOC. COOP. AGRICOLA VALLE DE ABARAN
 SOC. COOP. AGRICOLA Y CAJA RURAL DE
 TAVERNES DE LA VALLDIGNA
 SOC. COOP. AGRICOLA Y FORESTAL DE NERPIO
 SOC. COOP. AGROESPAÑA
 SOC. COOP. AGROVINICOLA NUESTRA SRA. DEL
 ROSARIO
 SOC. COOP. AMYCA
 SOC. COOP. ANECOOP
 SOC. COOP. APICOLA LEVANTINA
 SOC. COOP. ARROCERA DE CAMARLES
 SOC. COOP. BECRIAL
 SOC. COOP. BERNABEU INMOBILIARIA
 SOC. COOP. BIOLIDERS-COOPERATIVA VALENCIANA
 SOC. COOP. BODEGA COOPERATIVA CAMPO SAN
 ISIDRO
 SOC. COOP. BODEGA COOPERATIVA DE CASTALLA
 SOC. COOP. BODEGA COOPERATIVA DE MONOVAR
 SOC. COOP. BODEGA COOPERATIVA SAN ISIDRO
 SOC. COOP. BODEGAS SAN VALERO
 SOC. COOP. BODEGAS Y VIÑEDOS CASA DE LA
 ERMITA
 SOC. COOP. CAMPOS DE JUMILLA
 SOC. COOP. CATOLICO AGRARIA COOP.V. VILA-REAL
 SOC. COOP. CITRICOLA SAN ALFONSO, COOP.V.
 SOC. COOP. CLINICA DE REHABILITACION TORRE
 GOLF
 SOC. COOP. DE LA ALMENDRA DE MURCIA
 SOC. COOP. DEL CAMPO DE LAS BAYAS, COOP.V.
 SOC. COOP. DEL CAMPO IMPERIO
 SOC. COOP. DEL CAMPO NTRA. SRA. DE LA
 ENCARNACION
 SOC. COOP. EROSKI
 SOC. COOP. HIDROTEC
 SOC. COOP. HORTOFRUTICOLA DE ALZIRA,
 "ALZICOOP"
 SOC. COOP. LA REMEDIADORA
 SOC. COOP. LIMONAR DE SANTOMERA
 SOC. COOP. LTDA. AGROMAÑAN
 SOC. COOP. LTDA. COATO
 SOC. COOP. LTDA. COBUCO
 SOC. COOP. LTDA. YEFRUT
 SOC. COOP. NTRA. SRA. DE LA CABEZA
 SOC. COOP. OLIVARERA SANTA CRUZ, S.C.A.
 SOC. COOP. OMBLANCAS
 SOC. COOP. ORONA
 SOC. COOP. QUIN
 SOC. COOP. R. LTDA. HERMANDAD FARMACEUTICA
 DEL MEDITERRANEO
 SOC. COOP. SACOJE
 SOC. COOP. SAN GREGORIO MAGNO
 SOC. COOP. V. AGRICOLA MONFORTE
 SOC. COOP. V. AGRICOLA VILLENA

SOC. COOP. V. AGROAL
 SOC. COOP. V. BERNABEU ASESORES
 SOC. COOP. V. CEREZAS MONTAÑA DE ALICANTE
 SOC. COOP. V. COCALNI
 SOC. COOP. V. COFRUDECA
 SOC. COOP. V. CONSORCIO COOPERATIVO DE L'HORTA
 SOC. COOP. V. COTA CERO
 SOC. COOP. V. DE CRIADORES DE GANADO DE CERDA Y VACUNO
 SOC. COOP. V. DE VITICULTORES DE LOS RUICES
 SOC. COOP. V. DEL CAMPO SAN ISIDRO
 SOC. COOP. V. FRUITVALL
 SOC. COOP. V. FRUTAS CAMINITO
 SOC. COOP. V. INDUSTRIA TECNOLOGICA DE APLICACIONES ELECTRONICAS
 SOC. COOP. V. INTERCOOP DE CASTELLON
 SOC. COOP. V. LA PEDRERA
 SOC. COOP. V. LTDA. CAMPO "SAN BLAS"
 SOC. COOP. V. LTDA. DE RIEGOS MAQUIAL
 SOC. COOP. V. MAS DE ROC
 SOC. COOP. V. NOGUERA A.D.R.
 SOC. COOP. V. NORBA
 SOC. COOP. V. NULEXPORT
 SOC. COOP. V. SAMISA
 SOC. COOP. V. SEGURLAB VEGA BAJA
 SOC. COOP. V. SIZE CONSULTING
 SOC. COOP. V. UNIFONTA
 SOC. COOP. V. VEGA BAJA DE ALICANTE
 SOC. COOP. V. VEGAPLANT
 SOC. COOP. V. VIRGEN POBRE, XALO
 SOC. COOP. V. VITIVINICOLA DE LA POBLA DEL DUC
 SOC. COOP. VAL. SOCIALIA
 SOC. COOP. VALENCIANA DE VITICULTORES LTDA.
 SOC. COOP. VINICOLA AGRARIA SAN ISIDRO
 SOC. COOP. VINICOLA DE QUATRETONDA
 SOC. COOP. VINICOLA ONTENIENSE
 SOC. COOP. VIRGEN DE LAS NIEVES
 SOC. DE EXPORTACION Nº 3 COOP. AGRIC. SAN ISIDRO, COOP.V.
 SOC.COOP. BRT ARKITEK
 SOC.COOP. CC AIRE LIBRE
 SOC.COOP. LA COOPERATIVA LA FONT
 SOCIEDAD DE CAZADORES "LA FONTANA"
 SOCIEDAD DE GARANTIA RECIPROCA
 SOCIEDAD DE PREVENCION DE FREMAP, S.L.
 SOCIEDAD DE PREVENCION DE IBERMUTUAMUR
 SOCIEDAD DE PREVENCION DE IBERMUTUAMUR - MURCIA
 SOCIEDAD DE PREVENCION DE MAZ
 SOCIEDAD DEPORTIVA CLUB NAUTICO DE SANTA POLA
 SOCIEDAD E DEL ACUMULADOR TUDOR, S.A.
 SOCIEDAD ECONOMICA DE AMIGOS DEL PAIS
 SOCIEDAD IBERICA DE CONSTRUCCIONES ELECTRICAS, S.A.
 SOCIEDAD PROTECTORA DE ANIMALES Y PLANTAS BAIX VINALOPO
 SOCITEK LEVANTE, S.L.
 SOGESOL, S.A.
 SOL Y TIERRA CAMPO DE CARTAGENA, S.L.
 SOLDIMAR, S.L.
 SOLDIVE ESPAÑA, S.L.
 SOLER DOMENECH, S.L.
 SOLER Y LLORCA, S.L.
 SOLEVANTE, S.L.
 SOLUCIONES DE CALIDAD Y PRODUCTIVIDAD, S.L.
 SOLUZIONA, S.A.
 SON SANCHEZ, S.A.
 SORIO Y BORJA, S.A.
 SPANISH PREMIUN AQUA, S.A.
 SPC ESTRATEGIA 2005, S.L.L.
 SPM, SERVICIO DE PREVENCION MURCIA, S.L.
 SPORT ENEBE, S.L.
 SPRINTER MEGACENTROS DEL DEPORTE, S.L.
 SS. SALUD MENTAL
 SUBVENCIONES Y AYUDAS PASCUAL PALOMARES, S.L.
 SUCESORES DE BERNARDINO MUÑOZ, S.A.
 SULVER GESTION, S.L.
 SUMINISTROS AGRICOLAS TURIS, S.L.
 SUMINISTROS ELECTRICOS MAZON, S.L.
 SUMINISTROS HOSTELEROS GARCIA, S.L.
 SUMINISTROS INDUSTRIALES FARELL, S.A.
 SUMINISTROS INFORMATICOS OFIPLUS, S.L.
 SUMINISTROS LISAN, S.L.
 SUMINISTROS TECNITELEX, S.L.
 SUMINISTROS Y DESARROLLOS BRIGMAN, S.L.
 SUPERMERCADO CARRILLO (FRANCISCO RAMON CARRILLO OLTRA)
 SURARCO B & H, S.L.
 SURINVER, S.C.L.
 SUYMATEC, S.L.
 SYNGENTA AGRO, S.A.
 SYNGENTA SEEDS, S.A.
 SYSMAN, S.L.L.
 SYSRED, C.B.
 SYSTEM TELECOM & DATA, S.L.
 TAC-TECNICAS DE AUDITORIA Y CONSULTORIA (VICENTE D. IBORRA TORREGROSA)
 TAFAE
 TAHIS - MURCIA, S.L.
 TALLER, S.A.
 TALLER DE REPARACIONES - JOSE JESUS LINERO REINA
 TALLER DE REPARACIONES - JOSE MANUEL GONZALVEZ CANDELA
 TALLER DE REPARACIONES - MANUEL GONZALEZ CANDELA
 TALLERES AUTOVALENCIA, S.L.
 TALLERES BLAS SERNA, S.A.
 TALLERES CAMPOS CHOLBI, S.L.
 TALLERES CANO MEDINA, S.L.
 TALLERES CARLOS DOMENECH, S.L.
 TALLERES JOMAR (JOSE MANUEL MARTINEZ MACIA)
 TALLERES NOVELDA, C.B.
 TALLERES TENA, S.L.
 TALLERES TORRELLANO, S.L.
 TALLERES VICENTE BAEZA, S.A.
 TAMEGAR, S.L.
 TANDAL, S.L.
 TAQUIM, S.A.
 TARRACO PREVENCIO, S.L.
 TARTAROS GONZALO CASTELLO, S.L.
 TAX CITY (ESTHER SALA PEREZ)
 TE LO CUIDO, S.L.
 TEATRES DE LA GENERALITAT VALENCIANA
 TECFE 07, S.L.
 TECNI-ADHESIVOS, S.L.
 TECNIC 57 INGENIEROS, S.L.
 TECNICA AUTOMATICA, S.A.
 TECNICA FISCAL SOCIAL Y CONTABLE, S.L.

TECNICA RURAL, S.L.
 TECNICA Y PROYECTOS, S.A.
 TECNICAS DE CONTROL BIOLÓGICO, S.L.
 TECNICAS Y PROYECTOS AGRICOLAS DE RIEGO, S.L.
 TECNICOS EN CONTABILIDAD Y ASESORAMIENTO,
 S.L.
 TECNIDEX, TECNICAS DE DESINFECCION, S.A.
 TECNO ALIMENTARIA VALENCIANA, S.L.L.
 TECNOCASA 2010, S.L.
 TECNOFAX, S.A.
 TECNOLOGIA DE MONTAJES ELECTRICOS, S.A.
 TECNOLOGIA ENOLOGICA, S.L.
 TECNOPRISMA, S.C.
 TEFRILE, S.L.
 TEJIDOS - DOROTEA MARTINEZ LEON
 TEJIDOS ROYO, S.L.
 TELE CATRAL, S.L.
 TELE ELDA, S.A.
 TELEARIS, S.A.
 TELECAL, S.A.
 TELECOMUNICACION DE LEVANTE, S.L.
 TELECOMUNICACIONES - IVAN MANRESA BEVIA
 TELECOMUNICACIONES CATRAL, S.L.
 TELECOMUNICACIONES GLOBALES DEL
 MEDITERRANEO, S.L.
 TELECOMUNICACIONES TORRELLANO, S.L.
 TELEDISTRIBUCION TOTANA, S.L.
 TELEDOS, S.L.
 TELEFONIA Y SEGURIDAD VEGA BAJA, S.L.
 TELEFONICA MOVILES ESPAÑA, S.A.
 TELEFONICA, S.A.
 TELEMACO SISTEMAS, S.L.
 TELEVISION COSTA BLANCA, S.L.
 TELEVISION DE ROJALES (ADRIAN FRANCISCO
 PERSONAL GOMIZ)
 TEMPE, S.A.
 TERAPEUTA OCUPACIONAL - RUTH PASTOR CAMPOS
 TERE QUESADA, S.A.
 TERMALISMO, SAUDE E ALIMENTACION, S.L.
 TERRA FECUNDIS, S.L.
 TERRA MITICA, PARQUE TEMATICO DE BENIDORM,
 S.A.
 TERRA NATURA, S.A.
 TERRASURESTE, S.L.
 TETMA, S.A.
 TEXTILES ATHENEA, S.A.
 TEXTILES CONTRACT, S.L.
 THADER TELECOMUNICACIONES, S.L.
 THE KEY FOR GOLF, A.I.E.
 THE MUSEUM OF MODERN ART (MOMA)
 THERAPEIO, S.L.
 TICTECH CONSULTING, S.L.
 TIMBRADOS ELCHE, S.L.
 TINATELI VILLENA, S.L.
 TIT METÁL-LICA, S.L.U.
 TITOS ELECTRICIDAD Y COMUNICACION, S.L.
 TIZOR HORMIGONES Y ASFALTOS, S.L.
 TM GRUPO INMOBILIARIO (TORREVIÑAS, S.L.)
 TOPOGRAFOS Y AGRIMENSORES DE ESPAÑA CLUB,
 S.L.
 TOPOTERRA (DAVID MADRID ALONSO)
 TORRE ORIA, S.L.
 TORREFIS, S.L.
 TORRES ASESORES 2000. CORREDURIA DE
 SEGUROS, S.L.
 TOSCANO MOBIL, S.L.
 TOT DIGITAL, S.L.
 TOWERS & ABBEY, S.L.
 TRABATEM TRABAJO TEMPORAL, S.A.
 TRAGSA- EMPRESA DE TRANSFORMACION AGRARIA,
 S.A.
 TRANSFERENCIA AGRICOLA, S.L.
 TRANSFORMACIONES Y EXPLOTACIONES
 AGRICOLAS, S.A.
 TRANSNATUR, S.A.
 TRANSPORTES - LUIS MIGUEL MASCARELL
 ESTRUCH
 TRAUMA SPORT, S.L.
 TRIBULEX ASESORES, S.L.L.
 TRIM-LINE IBERICA, S.L.
 TROBER, S.L.
 TROQUELES FRANCISCO TOMAS, S.L.
 TUBOS REUNIDOS, S.A.
 TURISMO E INTERNET, S.L.
 TURRONES JOSE GARRIGOS, S.A.
 U.G.T. (UNION GENERAL DE TRABAJADORES)
 U.S. CONSULTORA INMOBILIARIA, S.L.
 U.T.E - REPOBLACION VEGETAL
 U.T.E. ALICANTE
 U.T.E. DESALADORA CANAL DE ALICANTE
 U.T.E. DESALADORA DE ALICANTE
 U.T.E. MONFORTE - RIEDISA
 U.T.E. RIBERA SALUD LEY 18/82 - HOSPITAL DE LA
 RIBERA
 U.T.E. SAV - DAM
 UAG BAJO GUADALENTIN
 UCA - BENIDORM. UNIDAD PREVENCION
 COMUNITARIA
 UCA - CENTRO SALUD TOSCAR. CARRUS ELCHE
 UCA - CRUZ ROJA ALICANTE. PROGRAMA METADONA
 UCA - ELDA. UNIDAD DE CONDUCTAS ADICTIVAS
 UCA - ORIHUELA
 UCA - TORREVIEJA. UNIDAD DE CONDUCTAS
 ADICTIVAS
 UCA - UNIDAD DEL CENTRO DE SALUD DE ALTABIX
 EN ELCHE
 UCA - VILLAJOYOSA
 UCA - VILLENA
 UCA 17 - ALICANTE
 UDR "BALSA BLANCA"
 UMAD XXI
 UMANO E.T.T., S.A.
 UNER, C.B.
 UNICEF COMITE PROVINCIAL DE ALICANTE
 UNIDAD DE ALCOHOLOGIA DE VALENCIA
 UNIDAD DE NEUROPSICOLOGIA Y REHABILITACION
 DAÑO CEREBRAL DE ILUMINADA PASTOR GARCIA
 UNIDAD DE SALUD ACEQUION
 UNIDAD DE SALUD LABORAL- CSP DE BENIDORM
 UNIDAD DE SALUD MENTAL - ALTABIX-ELCHE
 UNIDAD DE SALUD MENTAL - EL TOSCAR-ELCHE
 UNIDAD DE SALUD MENTAL - ELDA
 UNIDAD DE SALUD MENTAL - HOSP. COMARCAL
 VILLAJOYOSA
 UNIDAD DE SALUD MENTAL- ASPE-NOVELDA
 UNIDAD DE SALUD MENTAL- HOSPITAL VEGA BAJA
 UNIDAD DE SALUD MENTAL INFANTIL DE ELDA
 UNIDAD DE SALUD MENTAL- PETRER-MONOVAR
 UNIDAD DE SALUD MENTAL- VILLENA
 UNIDAD EDITORIAL, S.A.
 UNIDESSA ASESORES, S.L.
 UNIFAMILIARES COSTABLANCA, S.L.

UNIMAT, S.L.
 UNION CICLISTA DE BENIDORM
 UNION DE AGRICULTORES Y GANADEROS DE BULLAS
 UNION DE AGRICULTORES Y GANADEROS LOCAL DE LORCA
 UNION DE COOPERATIVAS DE TRABAJO ASOCIADO REGION DE MURCIA-UCOMUR
 UNION DE MUTUAS - CASTELLON
 UNION DE MUTUAS MATEPSS Nº 267
 UNION PROVINCIAL DE COOPERATIVAS AGRARIAS DE ALICANTE
 UNIVERSAL PREVENCIÓN Y SALUD, S.L.
 UNIVERSIDAD DE GRANADA
 UNIVERSIDAD DE MURCIA
 UNIVERSIDAD JAUME I
 UNIVERSIDAD POLITECNICA DE VALENCIA
 URBA GEST TORREVIEJA, S.L
 URBACESA, S.L.
 URBANA GRUPO SADNEIVI, S.L.
 URBANISTAS Y ABOGADOS, S.C.
 URBANIZADORA VILLAMARTIN, S.A.
 URBASER, S.A.
 URBAZAMORA, S.L.
 URBE HISPANA ARQUITECTOS, S.L.
 URBES, S.L.
 URBIDE, CONSULTORIA Y PROYECTOS, S.L.
 USP HOSPITAL SAN JAIME
 V.A.E.R.S.A. - VALENCIANA DE APROV. ENERG. DE RESIDUOS, S.A.
 V.G. COMUNICACION, C.B.
 V.G. PRODUCTOS CREDITICIOS, S.L.
 VAIBA CREATIUS, IMATGE I COMUNICACIO (PEDRO J. PEREZ)
 VALENCIA CLUB DE FÚTBOL, S.A.D.
 VALENCIANA DE PREVENCIÓN, S.L. SPA
 VALNU SERVICIOS DE INGENIERIA, S.L.
 VALORACIONES MEDITERRANEO, S.A.
 VALVERDE ALUMINIOS, S.L.
 VAN DIJK ESPAÑA, S.A.
 VAQUERIA HERMANOS PLAZA
 VB AUTOBATERIAS, S.A.
 VDA. DE BLAS GISBERT SUCS, S.L.
 VECINALIS ADMINISTRADORES DE FINCAS (EVA MARTINEZ DOLON)
 VEDIOR TRABAJO TEMPORAL E.T.T., S.A.
 VEGAR PROMOCIONES Y EJECUCIONES, S.A.
 VELAS SAEZ (ANTONIO VICENTE SAEZ VALERO)
 VELOCE - DATARACE, S.L.N.E.
 VERDU CANTO SAFFRON SPAIN, S.L.
 VERGEL SENIOR, S.L.
 VERTEX INGENIERIA Y TOPOGRAFIA, S.C.P.
 VIA VERDE VIVEROS (JULIAN GARCIA NAVARRO)
 VIAJES CALAS TOUR, S.A.
 VIAJES SORAYA, S.L.
 VIARSA, AGUA Y SERVICIOS URBANOS, S.L.
 VIAS Y CONSTRUCCIONES, S.A.
 VICE CONSULADO DE ITALIA
 VICENTE AGUILAR E HIJOS, S.L.
 VICENTE ALBERO FOTOGRAFIA (VICENTE ALBERO IRLÉS)
 VICENTE BRAVO, S.L.
 VICENTE COVES E HIJOS, S.L.
 VICENTE JAVIER INFORMATICA, S.L.
 VICENTE QUILES GARCIA, S.L.
 VICMATIC, S.L.
 VICTOR M.MARTINEZ RUMBO ABOGADOS (VICTOR M. MARTINEZ RUMBO)
 VICTORIANO MAQUINARIA, S.L.
 VIDRIO ECOLOGICO, S.L.
 VIELCA INGENIEROS, S.A.
 VIENTOS DEL PUEBLO, S.L.
 VILA GRANCHA, S.L.
 VILLAJOSYA RUGBY CLUB
 VILLARRUS, S.L.
 VIMASOL E HIJOS, S.L.
 VIMENS, S.A.
 VINDEXT SOPORTE LEGAL, S.L.
 VINOS VIÑA ELENA, S.L.
 VINS EL COMTAT, S.L.
 VIÑAROCA, S.L.
 VIÑAS DE LA VEGA DEL DUERO, S.C.P.
 VIÑAS VENTA LA VEGA, S.A.
 VISUAL SECURE, S.L.
 VIVATEL GESTIONES TELEFONICAS, S.L.
 VIVERO - JOSE MOMPARDLER ALBORS
 VIVEROS ALCALA DE HENARES, S.L.
 VIVEROS BAIX VINALOPO, S.L.
 VIVEROS BIOSCA, S.L.
 VIVEROS BRU, S.L.
 VIVEROS CITRICOS DE MURCIA, S.L.
 VIVEROS ETASA, S.L.
 VIVEROS FERPAS, S.L.
 VIVEROS HUERTO DEL CURA, S.A.
 VIVEROS J. TARAZONA, S.A.
 VIVEROS LA DAMA, S.L.
 VIVEROS LA FOIA, S.L.
 VIVEROS LA PACHECA (ANGEL MIGUEL MARTINEZ GARCIA)
 VIVEROS MAR MENOR, S.L.
 VIVEROS PACO MOLINA, S.L.
 VIVEROS PALMER, S.L.
 VIVEROS PEÑITAS, S.L.
 VIVEROS THADER, S.L.
 VIVEROS TORRELLANO, S.L.
 VIVEROS VICTOR, S.L.
 VIVEROS VILLA-MOLAR, S.L.U.
 VIVERS EL CENTRE VERD, S.A.
 VODAFONE ESPAÑA, S.A.
 VOLQUETES L.GARCIA, S.L.
 WADIFISIO, S.L.
 WEB INGENIEROS DE SOFTWARE, S.L.
 WINDECO TECNOLOGIA EOLICA, S.L.
 WINTERTHUR SEGUROS GENERALES, S.A.
 WORLDTRADE LOGISTIC, S.L.
 WORLDTRADE STONE, S.L.
 XERESA GOLF, S.A.
 YAGÜES MARCO ASESORES, S.L.
 YECAL EMPLEO ETT, S.L.
 YELARSAN, S.L.
 YUKON, S.L.
 ZAFRILLA SERVICIOS MEDICOS SANITARIOS Y DE PREVENCIÓN, S.L.
 ZAHONERO, S.L.
 ZAPATA E HIJOS, S.C.
 ZARAGOZA CONSERVAS VEGETALES AL VACIO, S.L.
 ZARATEL DIGITAL, S.L.
 ZARDOYA OTIS, S.A.
 ZENECA AGRO, S.A.
 ZEPEC SERVICIOS MEDICOS, S.L.
 ZOOGESTION, S.L.

8. DOSSIER DE PRENSA

Los esfuerzos y actividades del Observatorio Ocupacional, así como los logros y reconocimientos obtenidos por este servicio, con frecuencia se ven reflejados en la prensa local, provincial e incluso nacional en forma de artículos. También centran el interés de los medios de comunicación los méritos relativos a las actividades desempeñadas por los estudiantes de la UMH en prácticas y los universitarios pertenecientes al Programa de Emprendedores Universitarios.

En este apartado recogemos todos aquellos recortes de prensa que, durante el año 2006, han informado a la opinión pública de los hechos más significativos relacionados con el Observatorio Ocupacional.

INFORMACIÓN, 03 DE ENERO DE 2006

PROGRAMA

La Universidad de Elche dará formación a la carta

REDACCIÓN

■ La Universidad Miguel Hernández participará en el Programa de Formación a la Carta, promovido por la Conselleria de Empresa, Universidad y Ciencia, que beneficiará en el primer cuatrimestre a 2.200 alumnos a través de las 50 ofertas formativas que se han presentado en esta primera convocatoria por parte de la Universidad de Elche, la Universidad Politécnica de Valencia y la Universitat de València.

El Programa de Formación a la Carta tiene como objetivo preparar a profesionales que conozcan la realidad empresarial y económica de nuestro tejido empresarial y a la vez dotar a nuestras PYME de empleados perfectamente preparados y acorde con sus necesidades. El programa está promovido por la Conselleria de Empresa, Universidad y Ciencia y en el mismo participarán

las universidades, que coordinarán los medios materiales y humanos para hacer efectiva la formación; los empleadores, agentes del tejido socioeconómico, ya sea público o privado, que demandan la puesta en marcha de

El proyecto permite acceder a los estudiantes a la realidad del tejido empresarial

la oferta de formación; y alumnos o estudiantes que serán los beneficiarios directos de la oferta formativa. «Este programa es muy atractivo para todos los agentes implicados que se ven beneficiados por la iniciativa», ha apuntado el conseller de Empresa, Universidad y Ciencia.

INFORMACIÓN, 09 DE ENERO DE 2006

REPORTAJE | EXPECTATIVAS DE FUTURO

La forma de **enseñar** en las universidades va a **cambiar** en el futuro **en favor** de un **contenido** mucho más **especializado** que satisfaga las **exigencias** del mercado **laboral**. La UMH y el Colegio de Economistas de Alicante ofrecen a un total de 30 alumnos el **único máster** de la provincia de Gestión en **Auditoría** y Gestión Empresarial.

En constante especialización

La demanda laboral impulsa que los futuros trabajadores cursen másters para lograr alcanzar una mejor formación

V.M. ROMERO

El mercado laboral es el que manda y, hoy por hoy, los puestos de trabajo requieren gente especializada en una determinada área para que rinda al máximo nivel. Fundamentándose en esta base, la realización de los cursos de máster se han convertido en un atractivo para empleados y futuros trabajadores.

Un ejemplo de ello, el máster organizado por la Universidad Miguel Hernández (UMH) de Elche y por el Colegio de Economistas de Alicante y que otorga a las

El coste del curso oscila entre 2.450 y 4.850 euros, y casi todos los alumnos salen con un puesto

personas que lo cursan «unos conocimientos más profesionales y más completos para el estudiante», según indica Manuel Sansalvador, uno de los profesores y coordinadores del curso.

El precio de este curso, que cuenta con un total de 30 estudiantes, oscila entre 2.450 euros y 4.850 euros, en función de los módulos que los alumnos pueden compatibilizar y que depende de los estudios de quien lo cursa.

Puede parecer un coste excesivo, pero «el curso trae a lo mejor de España y comparado con otras universidades, como la de Madrid, es más barato», señala Manuel Sansalvador. Además, añade que «nosotros no recibimos ninguna subvención y todo depende de la cantidad económica de nues-

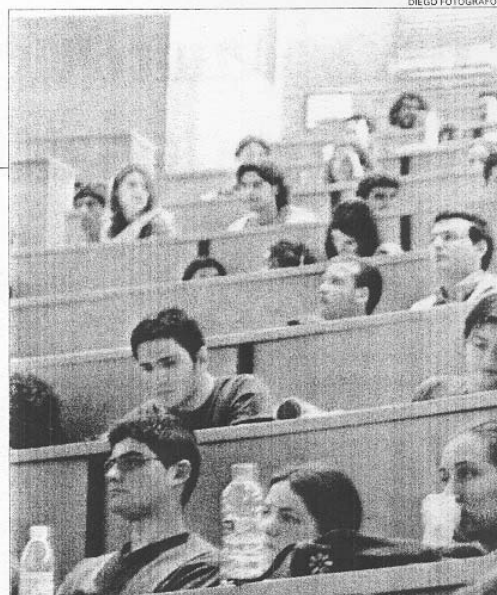

DIEGO FOTOGRAFOS

El mercado laboral demanda a trabajadores expertos y especializados

tros alumnos».

Unos estudiantes que «en su mayor parte han terminado recientemente la carrera, pero como es el único máster en auditoría que se ofrece en la provincia. También hay muchas empresas que se lo pagan a sus trabajadores para que lo hagan», explica.

Otras de las ventajas de este máster, según el profesor, es que «la mayor parte de los alumnos se colocan en las empresas en las que hacen prácticas, ya que lanzamos 15 personas expertas en auditoría». Y es que, como dice, «hay que adaptarse a lo que demanda el mercado».

INFORMACIÓN, 12 DE ENERO DE 2006

UNIVERSIDAD

La ANECA elige Elche para un evento nacional

REDACCIÓN

■ La Agencia Nacional de Evaluación de la Calidad y Acreditación (ANECA) ha elegido a la Universidad Miguel Hernández, de entre 42 servicios de empleo de universidades españolas, para organizar la jornada final de un proyecto sobre inserción laboral de universitarios, donde se expondrán los resultados del mismo. Dada la experiencia y los resultados alcanzados por la UMH, la ANECA ha valorado la candidatura presentada y le ha encomendado para liderar el grupo final de trabajo que debe exponer sus resultados en Elche.

MÁS FACIL, 16 DE ENERO DE 2006

La UMH colabora con la ANECA en un proyecto sobre Inserción Laboral de los titulados

La Agencia Nacional de Evaluación de la Calidad y Acreditación (ANECA) ha elegido a la Universidad Miguel Hernández, de entre 42 servicios de Empleo de universidades españolas, para organizar la jornada final de un proyecto sobre inserción laboral de universitarios, donde se expondrán los resultados del mismo.

Dada la experiencia en esta materia y los resultados alcanzados por la UMH desde su creación, la ANECA ha valorado la candidatura presentada para colaborar en todas las fases que integran el pro-

yecto y, especialmente, le ha encomendado para liderar el grupo final de trabajo que debe exponer sus resultados en Elche.

Todas las universidades aportarán información y, a su vez, recibirán la información que vaya generando el proyecto y también participarán en las jornadas de primavera y otoño, donde se presentarán los resultados.

La ANECA participará activamente en este proyecto apoyando y coordinando a todas las universidades participantes.

LAS PROVINCIAS, 19 DE ENERO DE 2006

Tres jóvenes alicantinos diseñan un sistema de seguridad para taxistas con microcámaras

Una central recibe en tiempo real la imagen del cliente para ser identificado por la policía

Tres jóvenes alicantinos han diseñado un sistema de seguridad para los taxistas. El método permite enviar la fotografía del cliente a una central que recoge los datos. En caso de emergencia, el taxista contacta con la central a través de un 'botón de pánico' conectado al GPRS. La imagen sirve como prueba y apoyo policial.

ANA QUEVEDO ■ ALICANTE

Ante los últimos casos de violencia que sufre el colectivo de los taxistas, tres jóvenes alicantinos han diseñado un sistema de seguridad para este sector, cada vez más, víctima de un incremento de atracos.

El método permite enviar, en tiempo real, una fotografía del cliente a una central que está conectada, vía GPRS, con el vehículo que incorpora microcámaras. En caso de emergencia, el taxista presiona un interruptor, denominado "botón de pánico", que conecta con la central, que a través del GPRS tiene localizado el vehículo.

Aunque la central no dispone de la identidad del cliente, la fotografía registrada sirve para "una posible prueba judicial, en caso de agresión, o de apoyo policial para futuras investigaciones", señala José Félix Villena, uno de los creadores del futuro sistema de seguridad.

En la actualidad, los creadores del sistema, José Félix Villena, Alberto López y Jorge Salas, estudian las posibles aplicaciones del sistema. "Con este método pretendemos que cualquier taxista tenga la mayor seguridad y pueda ejercer su profesión con el mínimo temor a poder ser víctima de un atraco o una agresión", señala José Félix Villena.

"El aparato permite que los taxistas puedan ejercer su profesión sin temor a ser víctima de un atraco o de agresiones"

Los tres jóvenes emprendedores, Ingenieros de Telecomunicaciones, pretenden que "con una pequeña inversión en las instalaciones automovilísticas puedan reducirse los casos de violencia", señala de Villena. Tienen previsto que en unas semanas puedan presentar el proyecto para que su aplicación.

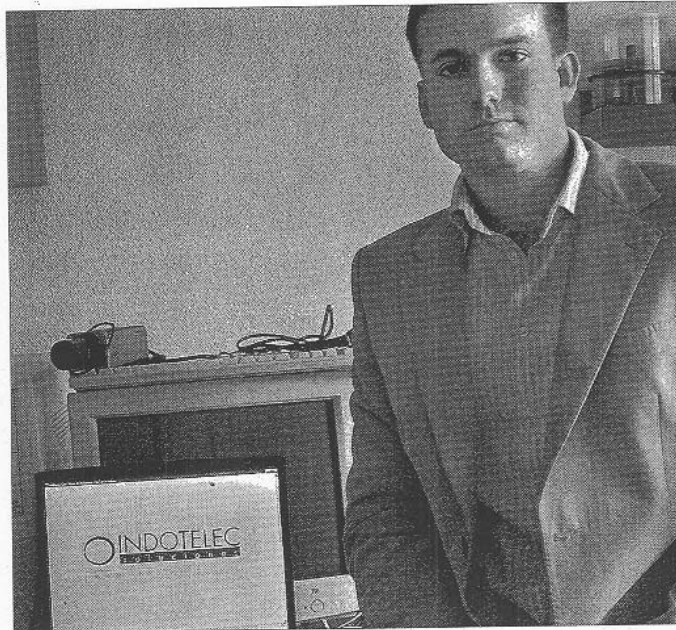

Tres años de innovación

José Félix Villena, de 26 años e Ingeniero de Telecomunicaciones, es uno de los tres creadores del nuevo sistema de seguridad. Con sus dos socios, Alberto López y Jorge Salas, dirige una pequeña empresa de innovación tecnológica en Elche. /LP

Los agentes policiales podrán vigilar los interiores de edificios desde los vehículos

A. Q. ■ ALICANTE

Estos tres jóvenes emprendedores también han desarrollado un sistema de videovigilancia avanzada que consiste en centralizar todas las zonas vigiladas en un mismo punto de control. Con sólo una conexión a Internet se pueden controlar los interiores de edificios a través de un simple teléfono móvil de tercera generación, una PDA o un ordenador portátil. "Con la conexión a la red se puede tener acceso, in situ, a las cámaras motorizadas, e incluso con zoom", señala Alberto López, uno de los socios de la sociedad mercantil Indotelec Soluciones.

Los creadores del sistema, José Félix Villena, Alberto López y Jorge Salas, colaboran con el Observatorio Ocupacional de la Universidad Miguel Hernández de Elche. Su, hasta la fecha, corta trayectoria empresarial ha

Un municipio de la Región de Murcia ya se ha interesado por el nuevo método, que ya está desarrollado y preparado para ser aplicable. Está previsto que el sistema se implante en los servicios de la Policía Local. "La posibilidad de visionar cada videocámara desde un

Desde los automóviles se puede tener acceso in situ al circuito cerrado de televisión instalado en el interior de un edificio

sido reconocida ya en un par de ocasiones.

Poseen el galardón de Jóvenes Emprendedores de la Diputación de Alicante 2004 y un reconocimiento por sus proyectos empresariales de Domótica que otorga la

dispositivo móvil permite a los cuerpos de seguridad desde sus propios vehículos, tener acceso al circuito cerrado de televisión en el interior de un determinado edificio que este equipado con el sistema", señala José Félix Villena.

Pero estos jóvenes alicantinos pretenden que "el método sirva también para cualquier empresa de seguridad y no sólo para los cuerpos policiales", señala Alberto López. El sistema de videovigilancia avanzada también es aplicable en "zonas rurales o inaccesibles, gracias a la tecnología inalámbrica, que evita la obra civil y el cableado", explica Jorge Salas.

Fundación Empresa-Universidad de Alicante (FundeuM).

Son los creadores de Indotelec Soluciones, una pequeña empresa ubicada, desde hace dos años, en el Centro Europeo de Empresas Innovadoras de Elche (CEEI).

LA VERDAD, 20 DE ENERO DE 2006



COLABORACIÓN. Rodríguez Marín y Gidró n firman los convenios en *La Verdad* de Elche. / P. U.

'La Verdad' y la UMH firman un doble convenio

El director general de La Verdad Grupo Multimedia, Daniel Gidró n, y el rector de la Universidad Miguel Herná ndez (UMH), Jesús Rodrí guez Marín, firmaron ayer en Elche un acuerdo marco de colaboración para estrechar las relaciones entre ambas instituciones y ampliar sus campos de colaboración. Además, rubricaron un convenio de prácticas con beca para los alumnos de Periodismo.

LA VERDAD, 24 DE ENERO DE 2006

La UMH, en un proyecto sobre creación de empresas con universidades asiáticas

M.T.B. ELCHE

Facilitar la creación de empresas por universitarios es el objetivo de otra de las iniciativas en las que participa la Universidad Miguel Hernández (UMH). Un grupo de investigadores en Creación y Dirección de Empresas se ha implicado en el Proyecto Europeo Startsim. Se trata de un estudio internacional financiado por la Comisión Europea y que se desarrollará hasta julio del 2007.

Se enfoca al intercambio de experiencias y conocimientos entre universidades europeas y asiáticas en materia de promoción

y apoyo del aprendizaje en el ámbito universitario.

La principal actividad del proyecto se centra en el desarrollo de material formativo y de aplicaciones informáticas. Asimismo se impartirán cursos, dirigidos a la comunidad universitaria, en los que se simulará la puesta en marcha y gestión de una nueva empresa.

Por otro lado, la Miguel Hernández participó recientemente en un congreso organizado por Universia, la mayor red de universidades del mundo, e Intel, empresa líder en el sector de la tecnología. En este seminario se debatió sobre la aplicación de las

nuevas tecnologías en la universidad en las áreas de infraestructuras, administración y enseñanza a distancia.

Becas Erasmus

Los alumnos de la UMH que deseen solicitar las becas del programa Sócrates/Erasmus para el próximo curso podrán hacerlo por primera vez *on-line*, a través del acceso personalizado del estudiante en la página *web* de la universidad.

El plazo de solicitud finaliza el 3 de febrero. Quienes no dispongan de equipo informático podrán hacerlo a través de la Oficina de Relaciones Internacionales.

INFORMACION, 24 DE ENERO DE 2006

La UMH trabaja junto a centros de Asia y Europa

REDACCIÓN

■ Un grupo de investigadores en Creación y Dirección de Empresas de la Universidad Miguel Hernández participa en el proyecto europeo Startsim. Esta iniciativa internacional, donde están presentes universidades de Alemania, China y Tailandia, financiada por Europa y que se desarrollará hasta 2007, se enfoca al intercambio de experiencias y conocimientos entre universidades europeas y asiáticas en materia de promoción y apoyo del aprendizaje en el ámbito universitario. La principal actividad se centra en el desarrollo de material formativo, aplicaciones informáticas y creación de empresas.

INFORMACIÓN, 01 DE FEBRERO DE 2006

JORNADAS DE EMPLEO

Los universitarios asisten a charlas para conocer las empresas

■ Las IX Jornadas de Empleo de la Universidad Miguel Hernández, que en esta edición se centran en la inserción laboral y en el conocimiento de las necesidades de las empresas, se celebrarán en Elche del 3 al 5 de abril. Los interesados deberán inscribirse en la página web www.umh.es/observatorio.

LA VERDAD, 01 DE FEBRERO DE 2006

Multinacionales y colegios oficiales, en las jornadas de empleo de la UMH

M.T.B. ELCHE

Conseguir la inserción laboral de los estudiantes es el objetivo de las IX Jornadas de Empleo de la Universidad Miguel Hernández (UMH). El paso del mundo académico al profesional es el título de estas sesiones, en las que está prevista la participación de representantes de empresas multinacionales, colegios profesionales e importantes empresas consultoras de todos los sectores.

En el transcurso de las jornadas cada una de las entidades invitadas impartirá una charla genérica con un tema de interés para todos los estudiantes: perfiles y competencias más demandadas por las empresas y acceso a la administración pública, entre otras cuestiones.

Las charlas están orientadas a diferentes titulaciones y se celebrarán en los cuatro campus de la institución. En la sede ilicitana está previsto que tengan lugar del 3 al 5 de abril.

INFORMACIÓN, 03 DE FEBRERO DE 2006

Premios «Innova Emprende» de la Universidad

La Universidad Miguel Hernández ha fallado los premios de la III edición del certamen «Valida tu idea empresarial Innova Emprende» de ideas empresariales en sus seis categorías. En Medio Ambiente, los ganadores son **Rubén Requena López** y **Eduardo Sacristán Beltri**, estudiantes de Ingeniería Agrónoma, con la idea «Planta de producción de biodiesel». En la categoría de Nuevas Tecnologías, el premio ha recaído en **Jorge Espi Alemañ** y **Samuel Soler Follana**, estudiantes de Ingeniería de Telecomunicaciones,

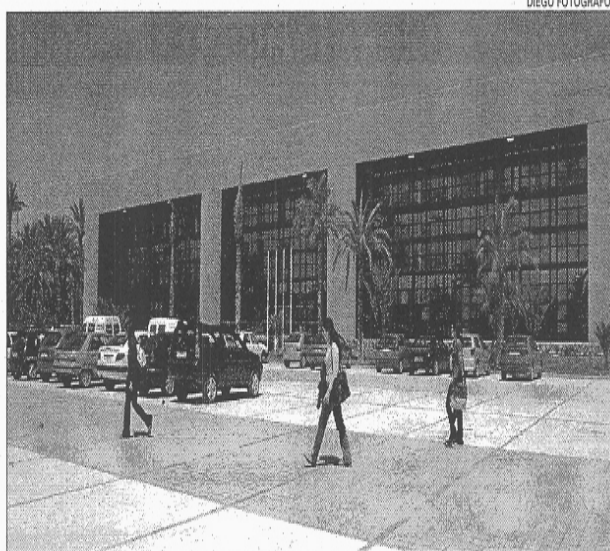

con «S.I.N.P.A.» (sistema inteligente de petición de auxilio ante accidentes de tráfico). En la categoría Salud las ganadoras han sido **María Elvira Collado García**,

Natalia Asensi López y **Elena Ingelmo Rubio**, estudiantes de Psicología, con su «Pipoproduces», basado en el diseño de juguetes adaptados para niños con proble-

mas. En la categoría de agroalimentaria el ganador ha sido **Santiago Ambit Gómez**, estudiante de Ingeniería Técnico Agrícola, especialidad en Hortofruticultura

y Jardinería, con su idea «Agronature», sobre alquiler parcelario para producción agrícola de temporada dirigida al consumidor particular y controlada a través de Internet. En la categoría mejor idea innovadora adaptada a nuestro entorno el ganador es **Andrés Rivera Segarra**, estudiante de Ciencias de la Actividad Física y del Deporte, con «Animaciones didácticas», una puesta en marcha de un estudio/taller de creaciones infográficas dedicado a desarrollar animaciones para su uso en el ámbito didáctico. Y, en la categoría general los ganadores son **Mariano Almela Alarcón** y **José Antonio Lledó Palomares**, miembros de la OTRI y de Gestión Económica de la UMH respectivamente, con «Gespro».

Esta es la tercera edición de unos premios a la innovación que organiza la Universidad Miguel Hernández de Elche

LA VERDAD, 03 DE FEBRERO DE 2006

La universidad falla los Premios Innova-Emprende de Ideas

La institución acoge una exposición de los alumnos Erasmus

M.T.B. ELCHE

La Organización Nacional de Ciegos Españoles (ONCE) ha incluido, en su colección de cupón, imágenes de la Universidad Miguel Hernández (UMH) de Elche, en concreto de la Plaza de la Dama, ubicada en uno de los frontales del edificio La Galia del campus.

Según ha anunciado la entidad, «dado el extraordinario nivel de ventas del cupón de fin de semana, la imagen de la UMH, se difundirá ampliamente el próximo 26 de febrero entre toda la sociedad española».

Por otro lado, la universidad ilicitana ha fallado los premios del Certamen Innova-Emprende de Ideas. El jurado de la III edición del concurso *Valida tu Idea Empresarial Innova-Emprende* organizado por la institución ha concedido los galardones en la categoría Medio Ambiente, en la que resultaron ganadores Rubén Requena López y Eduardo Sacris-

tán Beltri, estudiantes de Ingeniería Agrónoma, con la idea *Planta de producción de Biodiesel*.

En el apartado de Nuevas Tecnologías lograron los premios Jorge Espi Alemañ y Samuel Soler Follana, estudiantes de Ingeniería de Telecomunicaciones, con su idea *S.I.N.P.A.* sobre un sistema inteligente de petición de auxilio ante accidentes de tráfico.

En la categoría Salud resultaron ganadoras María Elvira Collado García, Natalia Asensi López y Elena Ingelmo Rubio, estudiantes de Psicología, con su idea *Pipoproduces*, basada en el diseño de juguetes adaptados para niños con determinados problemas, como en el caso de la enuresis.

En Agroalimentaria, el ganador fue Santiago Ambit Gómez, estudiante de Ingeniero Técnico Agrícola, especialidad en Hortofruticultura y Jardinería, con su idea *Agronature*, sobre alquiler parcelario para producción agrícola de temporada dirigida al con-

sumidor particular, y controlada a través de Internet.

La Mejor Idea Innovadora fue la Andrés Rivera Segarra, de Ciencias de la Actividad Física y del Deporte, con su idea *Animaciones didácticas*, mediante la puesta en marcha de un estudio/taller de creaciones infográficas dedicado a desarrollar animaciones para su uso en el ámbito didáctico.

En la categoría GENERAL resultaron ganadores Mariano Almela Alarcón y José Antonio Lledó Palomares, miembros de la OTRI y de Gestión Económica de la UMH respectivamente.

Muestra fotográfica

El Espai Obert del campus ilicitano, ubicado en el edificio Altabix, acoge hasta el próximo 5 de febrero una exposición fotográfica sobre las vivencias de los alumnos Erasmus. En ella se recogen decenas de imágenes realizadas en los países de acogida de los estudiantes becados.

LA VERDAD, 05 DE FEBRERO DE 2006

Un horizonte que llega hasta el 2010

M.T.B. ELCHE

Educación publicó esta semana el decreto por el que se establece la estructura de las enseñanzas universitarias y se regulan los estudios universitarios oficiales de grado. Esta circunstancia supone que se ha dado el primer paso hacia la convergencia europea que, según recoge el propio decreto, la plena consecución de este espacio europeo establece un horizonte hasta el año 2010. Ese será el periodo del que disponen las universidades para adaptarse al nuevo sistema.

Entre las ingenierías técnicas se encuentran: Ingeniero Técnico Agrícola en la especialidad de Explotaciones Agropecuarias, Ingeniero Técnico Agrícola en Hortofruticultura y Jardinería, Ingeniero Técnico Agrícola en Industrias Agrarias y Alimentarias, Ingeniero Técnico de Telecomunicación en Sistemas de Telecomunicación, Ingeniero Técnico de Telecomunicación en Sistemas

Electrónicos, Ingeniero Técnico en Informática de Gestión e Ingeniero Técnico Industrial en la especialidad de Mecánica.

Asimismo forman parte del mapa de carreras las diplomaturas en Estadística, Fisioterapia, Podología, Relaciones Laborales y Terapia Ocupacional.

Objetivos de la memoria

Será en el 2007-2008 cuando la institución se plantee aumentar su oferta académica. La voluntad de la universidad es cumplir los objetivos que se marcaron en la memoria que se redactó antes de que la Miguel Hernández echara a andar.

En ese documento se establecía como techo de titulaciones un total de 40 y 15.000 estudiantes. Ambos objetivos han sido reiterados desde entonces por el rector de la institución, Jesús Rodríguez Marín.

«No queremos una universidad masificada, nuestra intención es ofrecer una enseñanza de calidad y por ese motivo nos marcamos dichos límites», apostilla el vicerrector de Ordenación Académica.

De momento, según anunció, no habrá novedades sobre las carreras recogidas en la memoria y que están pendientes de poner en marcha. «A no ser que por la convergencia europea esos estudios se modifiquen y se desarte su implantación», puntualiza Segura.

Siete empresas participan en los programas de formación

M.T.B. ELCHE

«La universidad prepara titulados pero no profesionales». Es una frase lapidaria contra la que lucha la Miguel Hernández a toda costa. Tanto es así, que la institución académica ha puesto en marcha un programa de formación para estudiantes en el que los conocimientos a impartir son propuestos por las propias empresas que más tarde les contratarán y sus futuros jefes pasan a desempeñar el papel de profesores.

Se trata de un proyecto innovador en este sector de la enseñanza que tiene como objetivo, tal y como comenta el vicerrector de Ordenación Académica de la UMH, José Vicente Segura, complementar los contenidos de las titulaciones y lograr que los estudiantes, al margen de su carrera, dispongan de una especialidad.

Durante el presente curso, la Miguel Hernández ha puesto en marcha dicho programa de formación a la carta en varias carreras, con siete ofertas formativas diferentes. Algunas titulaciones cuentan con más de una



José Vicente Segura. / P.UCLÉS

Las entidades revisan los planes de estudio y elaboran sus propuestas

las que no se forma suficientemente al alumnado y que son de relevancia especial para el funcionamiento de sus entidades.

De libre elección

De este modo, se configuran dos asignaturas que se incluyen como materias de libre elección y se ofrecen a los estudiantes como asignaturas optativas.

De momento, según el vicerrector de Ordenación Académica, la respuesta por parte de los alumnos ha sido la esperada inicialmente al inscribirse en cada una de estas ofertas formativas una media de entre treinta y cuarenta chavales.

La idea de la Universidad Miguel Hernández es ampliar la iniciativa de cara al próximo curso 2006-2007 e implantar este proyecto en la mayor parte de las titulaciones, a fin de mejorar los niveles de empleo del alumnado.

de estas ofertas. Para ello, los responsables de la universidad han contado con el asesoramiento de siete empresas de distintos ramos, con las que mantienen convenios de prácticas.

Las citadas ofertas se concretan después de que las empresas revisen los planes de estudio de las carreras vinculadas a su actividad y detecten cuestiones en

EL VICENT, 10 DE FEBRERO DE 2006

NUEVE ESTUDIANTES GANAN LOS PREMIOS INNOVA-EMPRENDE

M.T.B. ELCHE

El pasado 31 de enero, con motivo de la III edición del Certamen *Valida tu Idea Empresarial Innova-Emprende*, tuvo lugar la reunión del jurado encargado de decidir los ganadores de las diferentes categorías participantes. El certamen de Ideas empresariales INNOVA-EMPRENDE, está organizado por el Observatorio Ocupacional de la Universidad Miguel Hernández, y su Programa de Emprendedores Universitarios (PEU), cuyo objetivo es incrementar la motivación empresarial de los estudiantes y personal de la UMH.

El jurado resolvió adjudicar los premios a: Rubén Requena López y Eduardo Sacristán Beltri, estudiantes de Ingeniería Agrónoma, con la idea 'PLANTA DE PRODUCCIÓN DE BIODIESEL', en la categoría de MEDIO

El objetivo del certamen es motivar al alumno para crear empresas

AMBIENTE.

En la categoría NUEVAS TECNOLOGÍAS resultan ganadores Jorge Espi Alemañ y Samuel Soler Follana, estudiantes de Ingeniería de Telecomunicaciones, con su idea 'S.I.N.P.A.' sobre un sistema inteligente de petición de auxilio ante accidentes de tráfico.

En la categoría SALUD resultan ganadoras María Elvira Collado García, Natalia Asensi López, y

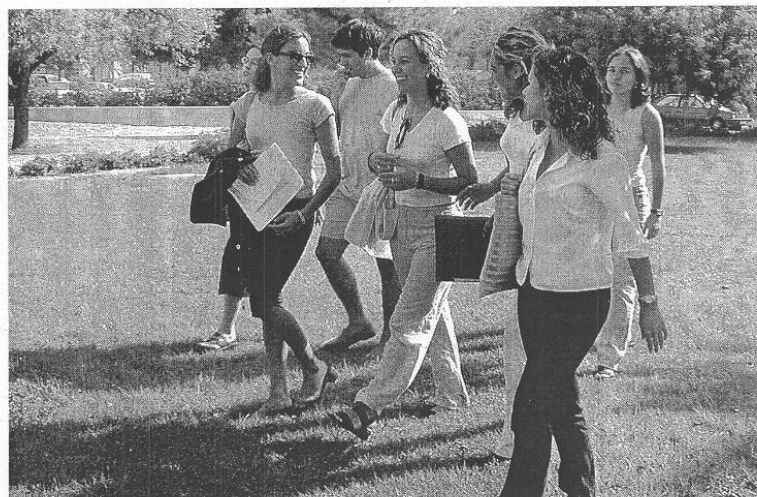

Un grupo de alumnos pasean por el campus de Elche. EL VICENT

Elena Ingelmo Rubio, estudiantes de Psicología, con su idea 'TIPO-PRODUCTES' basada en el diseño de juguetes adaptados para niños con determinados problemas, como en el caso de la enuresis.

En el apartado de AGROALIMENTARIA resulta ganador Santiago Ambient Gómez, estudiante de I.T. Agrícola (Hortofrutícola), con su idea 'AGRONATURE', sobre alquiler parcelario para produc-

ción agrícola de temporada dirigida al consumidor particular, y controlada a través de Internet.

En la categoría MEJOR IDEA INNOVADORA ADAPTADA A NUESTRO ENTORNO resulta ganador Andrés Rivera Segarra, estudiante de Ciencias de la Actividad Física y del Deporte, con su idea 'ANIMACIONES DIDÁCTICAS', mediante la puesta en marcha de un estudio/taller de crea-

ciones infográficas dedicado a desarrollar animaciones para su uso en el ámbito didáctico.

Además de estos estudiantes, también en el área GENERAL resultan ganadores Mariano Almela Alarcón y José Antonio Lledó Palomares, miembros de la OTRI y de Gestión Económica de la UMH respectivamente, con su idea 'GESPRO' sobre gestión de proyectos de I+D.

EL VICENT, 10 DE FEBRERO DE 2006

ACTOS

Los cuatro campus acogerán las X Jornadas de Empleo

Conseguir la inserción laboral de los estudiantes es el objetivo de las IX Jornadas de Empleo de la Universidad Miguel Hernández, que en esta edición se centrarán en 'El paso del mundo académico al profesional'. Con esta actividad, organizada por el Observatorio Ocupacional, se pretende que los estudiantes conozcan las necesidades actuales de las empresas.

Las jornadas se celebrarán en los cuatro campus de la Universidad Miguel Hernández y está previsto que participen representantes de multinacionales, colegios profesionales e importantes empresas consultoras de todos los sectores. Las charlas estarán orientadas a las diferentes titulaciones que se imparten en cada campus.

Esta actividad tendrá lugar: los días 27 y 28 de marzo en el aula 1.3 del Aulario Nuevo de la Escuela Politécnica Superior de Orihuela; el 29 de marzo en el aula 2.4 del edificio Las Salesas del campus de Orihuela; el 30 de marzo en el aula 1.2 del campus de Altea; los días 30 y 31 de marzo en el aula 0.8 del Aulario 3 y aula 0. 10 del Aulario Nuevo del campus de Sant Joan d'Alacant y del 3 al 5 de abril en el campus de Elche (edificio Atzavares y clausura en el Aula Maga del edificio Altabix).

En el transcurso de las jornadas, cada una de las entidades invitadas realizará una charla genérica con un tema de interés para todos los estudiantes.

MÁS FACIL, 13 DE FEBRERO DE 2006

Se fallan los premios de la III edición del Certamen Innova-Emprende de Ideas Empresariales de la UMH

El pasado 31 de enero, con motivo de la III edición del Certamen 'Valida tu Idea Empresarial Innova-Emprende', tuvo lugar la reunión del jurado encargado de decidir los ganadores de las diferentes categorías participantes. En la composición del mismo se encontraban representantes de la Universidad Miguel Hernández, el IVAJ, Cámara de Comercio (Prop Emprendedores), CEEI-Elche, JOVEMPA Medio Vinalopó, la empresa Cleaning Plus, Diputación Provincial de Alicante, Gesem Consultores, Elche - Parque Industrial, y la Asociación Terciario Avanzado, resolviendo conceder los premios en las siguientes categorías:

En la categoría Medio Ambiente resultaron ganadores Rubén Requena López y Eduardo Sacristán Beltri, estudiantes de Ingeniería Agrónoma, con la idea 'Planta de producción de biodiesel'.

En la categoría Nuevas Tecnologías resultaron ganadores Jorge Espi Alemañ y Samuel Soler Follana, estudiantes de Ingeniería de Telecomunicaciones, con su idea 'S.I.N.P.A.' sobre un sistema inteligente de petición de auxilio ante accidentes de tráfico.

En la categoría Salud resultaron ganadoras María Elvira Collado García, Natalia Asensi López, y Elena Ingelmo

Rubio, estudiantes de Psicología, con su idea 'Pipoproductes' basada en el diseño de juguetes adaptados para niños con determinados problemas, como en el caso de la enuresis.

En la categoría de Agroalimentaria resultó ganador Santiago Ambit Gómez, estudiante de I.T. Agrícola (Hortofrutícola), con su idea 'Agronature', sobre alquiler parcelario para producción agrícola de temporada dirigida al consumidor particular, y controlada a través de Internet.

En la categoría Mejor idea innovadora adaptada a nuestro entorno resultó ganador Andrés Rivera Segarra, estudiante de Ciencias de la Actividad Física y del Deporte, con su idea 'Animaciones didácticas', mediante la puesta en marcha de un estudio/taller de creaciones infográficas dedicado a desarrollar animaciones para su uso en el ámbito didáctico.

En la categoría General resultan ganadores Mariano Almela Alarcón y José Antonio Lledó Palomares, miembros de la OTRI y de Gestión Económica de la UMH respectivamente, con su idea 'Gespro' sobre gestión de proyectos de I+D.

El certamen de Ideas empresariales Innova-Emprende está organizado por

el Observatorio Ocupacional de la Universidad Miguel Hernández, y su Programa de Emprendedores Universitarios

(PEU), cuyo objetivo es incrementar la motivación empresarial de los estudiantes y personal de la UMH.

LA UMH será la imagen del cupón fin de semana de la ONCE



La Organización Nacional de Ciegos Españoles (ONCE) ha incluido, en su colección de cupón, imágenes de la Universidad Miguel Hernández de Elche, en concreto la Plaza de la Dama.

Dado el extraordinario nivel de ventas del 'cupón de fin de semana', la imagen de la UMH, se difundirá ampliamente el próximo 26 de febrero entre toda la sociedad española.

FORMAEMPLO, 13 DE FEBRERO DE 2006

La Universidad Miguel Hernández organiza las IX Jornadas de Empleo

Las ponencias se centrarán en "El paso del mundo académico al profesional"

Redacción

Conseguir la inserción laboral de los estudiantes es el objetivo de las IX Jornadas de Empleo de la Universidad Miguel Hernández, que en esta edición se centrarán en "El paso del mundo académico al profesional", según destacaron en un comunicado fuentes académicas. Con esta actividad, organizada por el Observatorio Ocupacional, se pretende que los estudiantes conozcan las necesidades actuales de las empresas.

Las jornadas se celebrarán en los 4 campus de la Universidad Miguel Hernández y está previsto que participen representantes de multinacionales, colegios profesionales e importantes empresas consultoras de todos los sectores. Las charlas estarán orientadas a las diferentes titulaciones que se imparten en cada campus.

Esta actividad tendrá lugar: los días 27 y 28 de marzo en el aula 1.3 del Aulario Nuevo de la Escuela Politécnica Superior de Orihuela; el

29 de marzo en el aula 2.4 del edificio Las Salesas del campus de Orihuela; el 30 de marzo en el aula 1.2 del campus de Altea; los días 30 y 31 de marzo en el aula 0.8 del Aulario 3 y aula 0. 10 del Aulario Nuevo del campus de Sant Joan d'Alacant y del 3 al 5 de abril en el campus de Elche (edificio Atzavares y clausura en el Aula Maga del edificio Altabix).

En el transcurso de las jornadas, cada una de las entidades invitadas realizará una charla genérica con un tema de interés para todos los estudiantes: Perfiles y competencias más demandadas por las empresas, acceso a la Administración Pública, etc., así como una presentación de su empresa y sus necesidades profesionales de futuro.

Los estudiantes de la UMH interesados deberán inscribirse en la web www.umh.es/observatorio en cursos y jornadas. La asistencia a las jornadas podrá reconocerse por créditos de libre elección (a partir de 10 horas de asistencia). Desde la UMH se recomienda a los estudiantes llevar su currículum.

EL MUNDO, 21 DE FEBRERO DE 2006

La UMH y el CEEI diseñan un programa de formación virtual para jóvenes emprendedores universitarios

ELCHE.— El Rector de la Universidad Miguel Hernández de Elche, Jesús Rodríguez, el Director General del IMPIVA, Fernando Vidal, y el Presidente del CEEI de Elche, Joaquín Quiles, presentaron ayer el novedoso proyecto organizado por la UMH y el CEEI de Elche, con el apoyo del IMPIVA, denominado *Campus de emprendedores*.

El *Campus de emprendedores* es una iniciativa novedosa dentro de los parámetros de trabajo de las universidades españolas que trata,

según el rector de la UMH, de «dar una formación virtual a los emprendedores universitarios».

La Consellería de Empresa, Universidad y Ciencia, a través de las infraestructuras de apoyo a la innovación del IMPIVA, «va a intensificar y promocionar la generación y difusión del conocimiento científico-técnico aplicable por las empresas de la Comunitat Valenciana», explicó el director general del IMPIVA, Fernando Vidal.

La UMH enmarca la actividad

dentro del programa de emprendedores universitarios (P.E.U.) que incentiva y fomenta la creación de empresas por universitarios.

Fórmula vanguardista

El *Campus de emprendedores* es una plataforma de aprendizaje vanguardista basada en las nuevas tecnologías. Es decir, el estudiante o usuario del *Campus de emprendedores* podrá gozar de las ventajas del método enseñanza-aprendi-

zaje virtual (flexibilidad de horarios, material de aprendizaje on-line, elección del lugar en el que se realiza el curso, contenidos multimedia, autoevaluación, chats de debate, etc.).

Los estudiantes de la UMH recibirán créditos por la realización de cursos tan interesantes como Finanzas, Investigación de Mercados, Técnicas de Venta, etcétera. de entre una oferta de más de 1.000 horas lectivas disponibles en la plataforma E-Learning.

INFORMACIÓN, 21 DE FEBRERO DE 2006

FORMACIÓN

La Universidad y el CEEI crean un campus virtual para emprendedores

La plataforma utiliza las nuevas tecnologías y está enfocada principalmente a los estudiantes con vocación empresarial

REDACCIÓN
La Universidad Miguel Hernández, el Centro Europeo de Empresas Innovadoras (CEEI) y el Instituto de la Pequeña y Mediana Empresa (IMPIVA) dieron a conocer ayer en el campus de Elche una iniciativa que tiene como fin contribuir a la formación de los futuros

La oferta incluye más de mil horas lectivas gracias a cursos sobre finanzas o técnicas de venta

empresarios, poniendo a su alcance una herramienta útil, eficaz y cómoda que se ha bautizado como «Campus de Emprendedores».

Según explicaron ayer los responsables, «el Campus de Emprendedores es una plataforma de aprendizaje vanguardista ba-

sada en las nuevas tecnologías. Es decir, el estudiante o usuario del Campus de Emprendedores podrá gozar de las ventajas del método enseñanza-aprendizaje virtual: flexibilidad de horarios, material de aprendizaje on-line, elección del lugar en el que se realiza el curso, contenidos multimedia, autoevaluación, chats de debate, etcétera».

Desde la institución docente se indicó además que «el Campus de Emprendedores trata de aunar esfuerzos para dotar de las herramientas necesarias a los emprendedores universitarios y adaptarlos al tejido empresarial. Esta iniciativa es la suma del saber-hacer o "how know" de los CEEI's y la calidad en la formación de la Universidad Miguel Hernández junto con las nuevas tecnologías que dará lugar a la formación del futuro».

Los estudiantes de la Universidad de Elche recibirán asimismo créditos de libre elección por la realización de cursos tales



Presentación, ayer por la tarde, del campus virtual de emprendedores

como Finanzas, Investigación de Mercados, Técnicas de Venta, etcétera, de entre una oferta de más de 1.000 horas lectivas disponibles en esta plataforma «E-Learning».

Este proyecto es en definitiva

«una iniciativa novedosa dentro de los parámetros de trabajo de las universidades españolas que trata de dar una formación virtual a los posibles emprendedores universitarios», según palabras del rector de la Universi-

INNOVACIÓN

Incentivar mediante un sistema de aprendizaje moderno

La presentación del proyecto a los usuarios se realizó ayer por la tarde en el edificio Altavix de la Universidad Miguel Hernández de Elche. En esa presentación se abordaron más profundamente todos los contenidos de esta nueva iniciativa «que trata de incentivar al emprendedor universitario mediante un sistema de enseñanza-aprendizaje tecnológicamente novedoso y que tiene unas grandes perspectivas de futuro», según fuentes universitarias.

Por otra parte, la Universidad Miguel Hernández ha enmarcado esta actividad dentro de su Programa de Emprendedores Universitarios (P.E.U.), que incentiva y fomenta la creación de empresas por universitarios.

dad, Jesús Rodríguez Marín, quien junto al director general del IMPIVA, Fernando Vidal, y el presidente del CEEI de Elche, Joaquín Quiles, fueron los encargados de presentar ayer este proyecto en el campus.

LA VERDAD, 21 DE FEBRERO DE 2006



CURSO. Una de las actividades realizadas en el CEEI. / A.F.

La UMH y el CEEI crean el campus de emprendedores que ofrece formación virtual

M.T.B. ELCHE

Fomentar la creación empresarial es el objetivo del campus de emprendedores que la Universidad Miguel Hernández (UMH) y el Centro Europeo de Empresas Innovadoras (CEEI) han puesto en marcha con el apoyo del Impiva.

Se trata de una iniciativa novedosa dentro de los parámetros de trabajo de las universidades españolas que trata, según palabras del rector de la UMH, Jesús Rodríguez Marín, «de dar una formación virtual a los posibles emprendedores universitarios».

La universidad ilicitana y el citado centro iniciaron su colaboración hace tres años. El presidente de esta última entidad, Joaquín Quiles, destacó que «el mundo empresarial necesita gente que salga de la universidad con ideas, con ganas de luchar. Los estudiantes son la plataforma de futuro para las empresas».

La Miguel Hernández enmarca la actividad dentro del programa de emprendedores universitarios (P.E.U.) que incentiva y fomenta la creación de empresas por universitarios.

El Campus de emprendedores es una plataforma de aprendizaje vanguardista basada en las nuevas tecnologías. El estudiante o usuario del Campus de

emprendedores podrá gozar de las ventajas del método enseñanza-aprendizaje virtual, como la flexibilidad de horarios, material de aprendizaje *on-line*, elección del lugar en el que se realiza el curso, contenidos multimedia, autoevaluación o chats de debate, entre otros.

Los estudiantes de la UMH recibirán créditos de libre elección por la realización de cursos tales como finanzas, investigación de mercados o técnicas de venta de entre una oferta de más de 1.000 horas lectivas disponibles en la plataforma *E-Learning*.

Aunar esfuerzos

El Campus de emprendedores trata de aunar esfuerzos para dotar de las herramientas necesarias a los emprendedores universitarios y adaptarlos al tejido empresarial. Esta iniciativa es la suma del saber hacer de los CEEI y la calidad en la formación de la Universidad Miguel Hernández junto con las nuevas tecnologías que dará lugar a la formación del futuro.

La presentación a los usuarios del proyecto tuvo lugar ayer en la Universidad Miguel Hernández de Elche. En esta presentación se abordaron todos los contenidos de la nueva iniciativa que trata de incentivar al emprendedor universitario.

NOTICIAS ELCHE, 21 DE FEBRERO DE 2006

EJEMPLAR GRATUITO

La UMH y el CEEI ponen en marcha el campus de emprendedores con el apoyo del Impiva

N.E.- El rector de la Universidad Miguel Hernández de Elche, Jesús Rodríguez, el director General del IMPIVA, Fernando Vidal, y el presidente del CEEI de Elche, Joaquín Quiles, presentaron ayer el novedoso proyecto organizado por la UMH y el CEEI de Elche, con el apoyo del IMPIVA, denominado Campus de emprendedores.

El Campus de emprendedores es una iniciativa novedosa dentro de los parámetros de trabajo de las universidades españolas que trata, según palabras del rector de la UMH, de "dar una formación virtual a los posibles emprendedores universitarios". La Consellería de Empresa, Universidad y Ciencia, a través de las infraestructuras de apoyo a la innovación del IMPIVA, 'va a intensificar y promocionar la generación y difusión del conocimiento científico-técnico aplicable por las empresas de la Comunitat Valenciana', ha explicado el director general del IMPIVA, Fernando Vidal.

La UMH enmarca la actividad dentro del programa de emprendedores universitarios (P.E.U.) que incentiva y fomenta la



Los alumnos de la UMH tendrán un campus virtual creación de empresas por universitarios.

El Campus de emprendedores es una plataforma de aprendizaje vanguardista basada en las nuevas tecnologías. Es decir, el estudiante o usuario del Campus de emprendedores podrá gozar de las ventajas del método enseñanza-aprendizaje virtual.

Continúa en www.prensaynoticias.com

INFORMACIÓN, 26 DE FEBRERO DE 2006

ENTREVISTA

José María Gómez Gras lleva al **frente** del Vicerrectorado de **Asuntos Económicos** desde el nacimiento de la UMH. Desde entonces, lograr la mayor calidad y conseguir que las empresas pierdan el **miedo** a trabajar con la Universidad han sido dos de

sus retos. En el primer caso, el premio de Calidad otorgado **recientemente** por la Conselleria avala la **apuesta** decida en este sentido, mientras que las **5.000** empresas con las que ya mantiene convenios demuestran el tirón en el tejido productivo.

JOSÉ MARÍA GÓMEZ GRAS VICERRECTOR DE ASUNTOS ECONÓMICOS DE LA UNIVERSIDAD MIGUEL HERNÁNDEZ

«La Universidad de Elche es una fuente de oportunidades para los empresarios»

J. M. GRAU

Calidad e implicación de las empresas. ¿Por qué apostaron desde un principio por este camino?

Lo que hemos hecho es estudiar lo que estaba funcionando fuera, en Europa, en EE UU, para seleccionarlo y adaptarlo. Por ejemplo, el norte de nuestro Programa de Formación a la Carta sería lo que se llama universidades corporativas, es decir, las empresas como universidad. Nosotros queremos vincularnos con aquellas empresas que son referentes en su sector, porque su prestigio será nuestro prestigio, y nuestros estudiantes estarán fuertemente motivados por los mejores modelos em-

presariales, obtendrán también prestigio añadido y será más fácil su concurso útil para su trabajo profesional, por tanto, con más posibilidades de inserción laboral. Así, nuestros objetivos son lograr la formación integral de nuestros estudiantes.

¿Cómo vieron claro ese camino desde el inicio?

Lo que no pueden hacer las universidades es dedicarse sólo a enseñar, seguir haciendo lo que hacían, que está muy bien, y con el mismo esquema que en el siglo anterior. Los estudios sobre competencias profesionales ponen de manifiesto que las empresas quieren en los profesionales que van a trabajar en ellas algo más que sus

conocimientos teóricos. Quieren actitudes, y esta universidad, dentro de ese concepto de formación integral, precisamente va en ese camino. Nosotros estamos incen-

Lo que no pueden hacer los Campus es sólo dedicarse a enseñar y con el mismo esquema que en el siglo anterior

tivando para que el estudiante aproveche sus años en la universidad para algo más que aprobar los exámenes. Por lo tanto, ¿cuándo

va a hacer ese valor añadido?: lo tiene que hacer forzosamente durante ese periodo universitario. Y eso sólo podrá ser si verdaderamente una universidad, en el siglo XXI, apuesta por la formación integral pero efectiva.

¿Y cómo se logra esa formación integral?

La formación integral efectiva no sólo depende de nosotros, depende también de la sociedad. En otros países, como en EE UU, está mucho más admitido el hecho de que mientras se estudia, se hacen otras muchas cosas, como por ejemplo prácticas. Aquí necesitamos mandar también ese mensaje, y ese mensaje es más fácil enviarlo cuando tienes una permea-

bilidad con el tejido productivo y éste da ventajas en la relación.

¿Por qué debe interesarle a las empresas la Universidad?

Por muchas razones. Hay un lema que nosotros utilizamos que es «el que lo prueba, repite». Nuestra fuerza es que estamos convencidos de lo que llevamos a las empresas, de su utilidad, y que, además, eso es también rentable para la Universidad, de manera que es muy fácil convencer a las empresas cuando crees en el producto que tienes. La Universidad es una fuente de oportunidades para los empresarios, una ventana de potencialidades. Tenemos departamentos, servicios, proyectos de investigación, laborato- →

INFORMACIÓN, 26 DE FEBRERO DE 2006 (CONT.)



El vicerrector de Asuntos Económicos, José María Gómez Gras, en el campus

Diego Fotografos

→ rios... con un gran interés para las empresas.

¿Cómo se acercan a las empresas?

El valor de una universidad para una sociedad es incalculable. ¿De qué depende el cálculo?: precisamente de la relación, de los ejemplos, y a nosotros nos gusta eso de que «esto es el comienzo de una gran amistad». Siempre buscamos un ejemplo muy positivo de claro beneficio para la empresa, de manera que vea que a continuación hay otros muchos. Todo aquel que se acerca a la Universidad ha terminado reconociendo el valor de ese acercamiento y, a partir de ahí, es trabajo de la Universidad seguir ofreciéndole otras alternativas que sean útiles.

¿Le salen las cuentas a la UMH?

Por supuesto que salen y es porque tenemos una buena ratio de captación de financiación externa. Esa financiación lo que hace es mejorar la buena situación que tiene la Universidad. Por supuesto, hemos llevado una política de equilibrio. Además, hemos alentado a nuestro personal a salir a buscar empresas, precisamente para mejorar la consecución de esa financiación. Nuestro modelo, como lógicamente no se puede tener todo lo que se quiere, se tiene que apoyar en las empresas para las cosas más singulares. Por ejemplo, una empresa va a financiar el paraninfo de nuestra universidad, y nuestro modelo de par-

que científico también quiere aprovechar esas circunstancias. El equipo de gobierno ha tenido siempre muy clara la responsabilidad de construir una universidad y de hacerlo con un equilibrio financiero y con un saneamiento, porque precisamente hace mucho más creíbles los mensajes a las empresas cuando tú tienes una ortodoxia financiera; como cuando tienes un reconocimiento de calidad, porque estás hablando el mismo idioma que las empresas. Nuestra vocación es seguir rentabilizando, procurando la máxima rentabilidad de los recursos públicos como privados que captamos; primero porque es nuestra obligación como administración pública; segundo porque tenemos esa vocación; y tercero porque queremos mandar ese mensaje al tejido social y productivo. Una de las cosas de las que nos vanagloriamos es de que tenemos uno de los informes más limpios de auditoría durante los años que llevamos. Es decir, aquí se hacen las cosas bien y, además, estamos encantados de hacerlas bien y de que se sepa.

Enuméreme algunos retos que les quedan para el futuro

Debemos seguir fortaleciendo conceptos como calidad, interrelación con la empresa... necesitamos evidentemente implicarnos más todavía con la sociedad, su tejido empresarial, y al tiempo es tangible que cada vez nos resulta más sencillo. Antes yo cogía el te-

léfono para marcar, y ahora lo cojo para recibir una llamada; antes tenía que decir: nosotros queremos hacer esto; hoy en día se sabe lo que queremos hacer. Tenemos aún infinitud de posibilidades, pero tenemos mucho camino por recorrer, tenemos claro que queremos recorrerlo y que todo eso son ventajas para la institución.

¿Se acuerda de aquellos años en los que la Universidad era prácticamente una desconocida en su propia tierra?

Al arrancar es lógico que no te conozcan mucho. Ahora nos sentimos muy queridos por la provincia de Alicante. Precisamente porque el roce hace el cariño. En el caso de la clase empresarial, ya no lo digo yo, lo escucho en los actos de los empresarios, lo dicen en las entrevistas de los medios de comunicación, resaltan cómo esta Universidad se ha volcado con las empresas y sus necesidades, y eso evidentemente no es un discurso nuestro, sino que es un discurso que está en la calle y eso no es por imposición, sino porque lo sienten así. No hubiéramos llegado a las 5.000 empresas conveniadas si no fuera útil, si no tuviéramos una relación de cariño, y aquí el cariño es: sabemos lo que queréis, nos preocupamos por vosotros porque pensamos en vosotros, sabemos lo que necesitáis y estamos convencidos de que tenemos cosas que pueden ser útiles para vosotros.

MÁS FACIL, 01 DE MARZO DE 2006

La UMH y el CEEI de Elche ponen en marcha el Campus Emprendedores con el apoyo del IMPIVA

El Rector de la Universidad Miguel Hernández de Elche, Jesús Rodríguez, el Director General del IMPIVA, Fernando Vidal, y el Presidente del CEEI de Elche, Joaquín Quiles, han presentado el novedoso proyecto organizado por la UMH y el CEEI de Elche, con el apoyo del IMPIVA, denominado 'Campus de emprendedores'.

El Campus de emprendedores es una iniciativa novedosa dentro de los parámetros de trabajo de las universidades españolas que trata, según palabras del rector de la UMH, de 'dar una formación virtual a los posibles emprendedores

universitarios'.

La Consellería de Empresa, Universidad y Ciencia, a través de las infraestructuras de apoyo a la innovación del IMPIVA, 'va a intensificar y promocionar la generación y difusión del conocimiento científico-técnico aplicable por las empresas de la Comunitat Valenciana', ha explicado el director general del IMPIVA, Fernando Vidal.

La UMH enmarca la actividad dentro del programa de emprendedores universitarios (P.E.U.) que incentiva y fomenta la creación de empresas por universitarios.

El Campus de emprendedores es una plataforma de aprendizaje vanguardista basada en las nuevas tecnologías. Es decir, el estudiante o usuario del Campus de emprendedores podrá gozar de las ventajas del método enseñanza-aprendizaje virtual (flexibilidad de horarios, material de aprendizaje on-line, elección del lugar en el que se realiza el curso, contenidos multimedia, autoevaluación, chats de debate, etc.).

Los estudiantes de la UMH recibirán créditos de libre elección por la realización de cursos tan interesantes como

Finanzas, Investigación de Mercados, Técnicas de Venta, etc. de entre una oferta de más de 1.000 horas lectivas disponibles en la plataforma E-Learning.

El Campus de emprendedores trata de aunar esfuerzos para dotar de las herramientas necesarias a los emprendedores universitarios y adaptarlos al tejido empresarial. Esta iniciativa es la suma del saber hacer (how know) de los CEEI's y la calidad en la formación de la Universidad Miguel Hernández junto con las nuevas tecnologías que dará lugar a la formación del futuro.

LA VERDAD, 05 DE MARZO DE 2006

M.T.B. ELCHE

Pipo es el nombre de un hipopótamo de peluche que podría ayudar a miles de niños a evitar el problema de la enuresis y otros de tipo psicológico. Su creación ha sido idea de un grupo de tres estudiantes de la Universidad Miguel Hernández (UMH), que participaron en el concurso Innova Emprende que convoca la institución ilicitana y en el que resultaron premiadas por la originalidad de su iniciativa.

El objetivo de estas estudiantes, que cursan quinto de Psicología, es crear una empresa dedicada a la comercialización de juguetes pedagógicos, un proyecto que se gestó el pasado curso en las clases prácticas de una de sus asignaturas. «En concreto, en el tema de la enuresis hay un vacío en cuanto al tratamiento y lo único que hemos encontrado, a través de Internet y en los libros, son artilugios muy incómodos y agresivos para colocar a los niños a la hora de dormir», comentan las chicas, quienes se sorprendieron al llegar a toparse con sistemas de cinturones que proporcionaban pequeñas descargas eléctricas a los menores cuando se les escapaba el pipí.

Despertador incorporado

En cambio, *Pipo* podría acompañar a los pequeños durante sus sueños y, además, dispondría de otras funciones terapéuticas «con

Tres alumnas de Psicología de la UMH logran un premio por su proyecto para crear una empresa de juguetes que combaten problemas infantiles

Un peluche inteligente

IDEA EMPRENDEDORA

- **Proyecto:** Crear una empresa dedicada a la comercialización de juguetes pedagógicos.
- **Objetivo:** En un primer momento se diseñaría un peluche para evitar problemas como la enuresis en niños. Más adelante se adaptarían otros juguetes para otros problemas infantiles de origen psicológico.
- **Mecanismo:** Pipo emitiría mensajes positivos cuando el niño cumpliera y tendría una función de despertador para avisar a los padres.

muy buenos resultados», auguran las alumnas.

El hipopótamo contaría con un sistema de alarma-despertador que avisaría a los padres para que llevaran al cuarto de baño a sus hijos antes de que se hicieran pipí en la cama, un horario que se fijaría en función de los hábitos del niño o la niña. Los éxitos tendrían su recompensa, ya que el muñeco emitiría mensajes positivos cuando los pequeños cumplieran su cita con el váter y les animarían a continuar con su visita al cuarto de baño.



INICIATIVA. Las alumnas que han ideado el proyecto. / P. UCLÉS

El juguete estaría recomendado a niños de entre dos y nueve años. La idea de María Elvira, Natalia y Elena es crear una empresa denominada *Pipopro-*

ductes, que también se encargaría de diseñar otros muñecos, que adoptasen distintas formas de animales, y se adaptaran para tratar diferentes problemas infantiles

que preocupan a los padres, por ejemplo, para el tratamiento de niños que no quieren comer. «Se podrían ir modificando los mensajes que quedarían registrados en cintas para introducirlos en los muñecos, según el problema a tratar», explica Elena Ingelmo.

La ilusión de las tres chicas es ver algún día a *Pipo* en un anuncio de la televisión. Para ello deberán recabar apoyo económico, asesoramiento técnico, llevar a cabo los trámites necesarios para crear su empresa y superar los obstáculos que se presenten en el camino.

De momento, desde la universidad se les está ofreciendo unos cursos formativos para respaldarles en la realización del plan de empresa y asesorarles en materia de marketing, tecnología y asuntos jurídicos. También estaban a la espera de recibir el premio que les corresponde del concurso Innova-Emprende en el que resultaron galardonadas. Su intención era elegir una cámara de fotografías digital entre el catálogo de premios.

Por otro lado, las chicas se presentarán a todas las convocatorias de ayudas económicas que ofrecen las instituciones locales y autonómicas, a fin de poner en marcha su proyecto pionero. Las estudiantes consideran que el hecho de que la provincia destaque por su industria juguetera podría ser un revulsivo para su iniciativa.

FORMAEMPLO, 10 DE MARZO DE 2006

UMH, una Universidad Pública, Práctica y Avanzada

La Universidad Miguel Hernández de Elche ofrece una formación universitaria de calidad, que prepara a sus alumnos para su inserción laboral y profesional, no sólo a través de una oferta de titulaciones adaptadas a la realidad socio-económica, sino también con un amplio programa de prácticas en empresas e instituciones

La Universidad Miguel Hernández de Elche es una universidad Pública, Práctica, Avanzada y Emprendedora, que ofrece docencia, investigación y servicios de calidad para facilitar el desarrollo social, económico y tecnológico de la sociedad y el desarrollo integral de sus estudiantes al tiempo que facilitan su inserción en el mundo laboral.

Sus más de 900 profesores imparten docencia en 33 Titulaciones de las Artes, las Ciencias Experimentales y Técnicas, Ciencias de la Salud y Ciencias Sociales, en sus cuatro campus universitarios (Elche, Altea, Orihuela y Sant Joan d'Alacant).

UMH, una universidad de Excelencia reconocida

De calidad: La UMH está dotada de un Plan Estratégico de Calidad que permite asegurar los niveles de calidad en la enseñanza y servicios universitarios.

Activa y participativa: Los equipos de profesores de la Universidad Miguel Hernández trabajan con el estudiante, implicándose en su formación, poniendo a su disposición sus conocimientos y experiencia profesional.

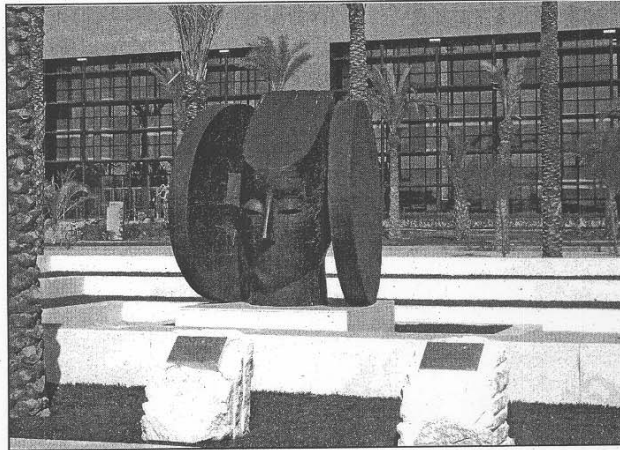

Plaza de la Dama de la Universidad Miguel Hernández

UMH, una universidad práctica

Orientada al desarrollo integral de todos sus estudiantes y vinculada al mundo profesional a través de convenios de colaboración con **más de 3.000 empresas** que permiten al estudiante compaginar el conocimiento teórico con periodos de prácticas, con el fin de conseguir una **elevada tasa de**

inserción laboral.

UMH, una universidad avanzada

La UMH es una universidad avanzada dotada de **las infraestructuras y los equipos tecnológicos más modernos**, que posibilitan el desarrollo de las nuevas carreras y la actualización de las titulaciones tradicionales.

UMH, una universidad emprendedora

Que promueve y fomenta la creación de nuevas empresas por parte de estudiantes a través de su Programa de Emprendedores Universitarios (PEU).

UMH, una universidad innovadora

El apoyo y desarrollo de la

actividad investigadora, una de las constantes en la dinámica de trabajo de la UMH, se canaliza a través de sus **20 Departamentos y 5 Institutos de Investigación.**

La UMH ofrece a las empresas de su entorno los servicios y medios técnicos que necesitan para **mejorar su capacidad de innovación industrial**, contribuyendo a aumentar la inserción de la universidad en el tejido socioeconómico.

UMH, una universidad abierta al mundo

A través de **numerosos acuerdos de carácter nacional e internacional** que hacen posible que los estudiantes puedan completar sus estudios en otras universidades españolas y de otros países europeos y americanos.

UMH, una universidad solidaria

Comprometida con la sociedad. Fomenta la concienciación social mediante diversas iniciativas y estrategias. Realiza, entre otras acciones, Proyectos de Cooperación al Desarrollo en países de África y Sudamérica, así como de proyectos de recuperación ambiental de la provincia, a través de los Voluntarios Ambientales UMH.



Piscina Olímpica de la UMH

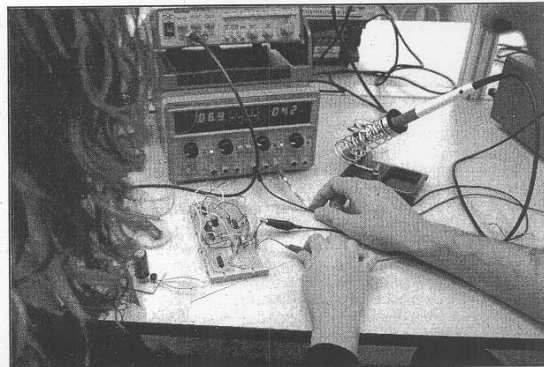

Estudiantes de Telecomunicaciones haciendo prácticas.

INFORMACIÓN, 11 DE MARZO DE 2006

EMPLEO

Un joven de la UMH logra una ayuda para una empresa solar

■ El alumno de la Universidad de Elche, Francisco Santamaría, ha conseguido una de las ayudas del Plan de Incentivos a la Innovación y Creación de Empleo, de la Agencia de Desarrollo Local de Alicante. El estudiante recibirá 3.300 euros por proponer crear una empresa de energía solar.

LAS PROVINCIAS, 11 DE MARZO DE 2006

UMH

Un alumno logra una ayuda en creación de empresas

El estudiante de la Universidad Miguel Hernández (UMH) Francisco Santamaría Pino, ha logrado una de las ayudas del Plan de Incentivos a la Inversión, Innovación y Creación de Empleo, otorgado por la Agencia de Desarrollo Local de Alicante. Titulado en Ingeniería de Materiales, obtiene 3.300 euros en la categoría de Creación de empresas por la propuesta *Corsolar* sobre proyectos e instalaciones de energía solar.

LA VERDAD, 11 DE MARZO DE 2006

Un alumno de la UMH, premiado por su proyecto de empresa de instalaciones de energía solar

LA VERDAD ELCHE

El estudiante de la Universidad Miguel Hernández (UMH) de Elche Francisco Santamaría Pino ha conseguido una de las ayudas del Plan de Incentivos a la Inversión, Innovación y Creación de Empleo otorgado por la Agencia de Desarrollo Local de Alicante. El alumno es miembro del Programa de Emprendedores Universitarios del Observatorio Ocupacional de la UMH.

Francisco Santamaría es titulado en Ingeniería de Materiales por la UMH y ha obtenido un premio de 3.300 euros en la categoría de Creaciones de empresas por la propuesta titulada Corsolar sobre proyectos e instalaciones de energía solar.

Este emprendedor recibió asesoramiento personalizado a través del Programa de Emprendedores Universitarios (PEU) promovido por el Observatorio Ocupacional de la UMH. Otros estudiantes de esta universidad han recibido también premios o galardones relacionados con los

proyectos emprendedores realizados por diversas instituciones, entre ellas Servef, Jovempa, Impiva y ayuntamientos de Elche, Mutxamel, Alicante, La Algueña y Algorfa, o la Cámara de Comercio de Alicante.

Neurociencias

La Cátedra de Neurobiología del Desarrollo Profesora Remedios Caro Almela, adscrita al Instituto de Neurociencias (INA) de la UMH, ha promovido la creación del premio europeo de neurobiología del desarrollo, dotado con 18.000 euros y dirigido a investigadores europeos que desarrollan su actividad en este campo.

El director del Instituto de Neurociencias, Carlos Belmonte, y el vicerrector de investigación, Salvador Viniestra, presentarán este galardón el lunes en el campus de la Universidad Miguel Hernández (UMH) de Sant Joan d'Alacant. El instituto celebrará también este mes la Semana del Cerebro, una iniciativa internacional promovida por la European Dana Alliance for the Brain (EDAB).

GACETA UNIVERSITARIA, 13 DE MARZO DE 2006

centros europeos de empresas e innovación de la comunidad valenciana

Los CEEI, fieles escuderos de quienes quieren crear su propia empresa



ironcales@recoletos.es

Los centros de Alcoy, Castellón, Elche y Valencia colaboran con personas emprendedoras y con las empresas que pretendan innovar o diversificar servicios

Un reciente estudio mostraba el escaso interés de nuestros universitarios por crear, en el futuro, su propia empresa. Y es que muchos ven esta opción como un camino de obstáculos en el que se tienen pocas posibilidades de éxito. Este pensamiento, por contra, queda obsoleto

Las universidades públicas son socias de los CEEI de la Comunidad

si comprobamos la labor de los Centros Europeos de Empresas e Innovación (CEEI), que tienen por finalidad apoyar y facilitar la creación de nuevas empresas, o líneas diversificadoras de empresas ya existen-

Pretenden modernizar el tejido empresarial valenciano

tes, que aporten una actividad innovadora a la zona en que se ubiquen. La Comunidad Valenciana cuenta actualmente con cuatro CEEIs (Elche, Valencia, Cas-

CÓMO CONTACTAR

CEEI ALCOY
Tfno: 965 541 666
Fax: 965 544 085
www.ceei-alcoy.com

CEEI CASTELLÓN
Tfno: 964 722 030
Fax: 964 238 889
www.ceei-castellon.com

CEEI ELCHE
Tfno: 966 661 017
Fax: 966 661 040
www.ceei-elche.com

CEEI VALENCIA
Tfno: 961 994 200
Fax: 961 994 220
www.ceei.net

tellón y Alcoy), pertenecientes a la RED IMPIVA de la Conselleria de Empresa, Universidad y Ciencia. Estos centros, claves para cualquier emprendedor, tienen entre sus socios a las universidades públicas valencianas, que promueven la innovación.

El modelo de la UMH

Un ejemplo de este convenio es el que se está llevan-



FACHADA del CEEI de Elche, uno de los cuatro existentes en la Comunidad.

SERVICIOS DE LOS CEEI

- Orientación y asesoramiento para la puesta en marcha de proyectos empresariales.
- Asistencia técnica.
- Asesoramiento en la elaboración del plan de viabilidad empresarial y del plan de empresa.
- Apoyo al promotor en la búsqueda de mercados potenciales.
- Acciones de difusión de la cultura emprendedora
- Asesoramiento financiero y tecnológico.
- Formación específica para emprendedores.
- Vivero empresarial. Centro de empresas.
- Locales para la puesta en funcionamiento de nuevas empresas.

do a cabo con la Universidad Miguel Hernández de Elche, bajo el título 'Campus Emprendedor'. Consiste en crear una zona de generación, transmisión y aplicación de conocimientos que ayude a crear el ambiente de aprendizaje necesario para que la sociedad del conocimiento pueda desarrollarse en un entorno social y territorial. Hay que recalcar que los CEEI (en

España hay un total de 23) están configurados como asociaciones sin ánimo de lucro, con participación de organismos de la administración autonómica y local, así como de diversas entidades económicas, financieras, empresariales y sociales. La intención de todos es contribuir, mediante la innovación, a la modernización del tejido empresarial valenciano.

INFORMACIÓN, 18 DE MARZO DE 2006

ESPECIAL ANUARIO DE LA CALIDAD 10 Sábado, 18 de marzo, 2006 INFORMACION

JESÚS RODRÍGUEZ MARÍN
RECTOR

UNIVERSIDAD MIGUEL HERNÁNDEZ

«Fomentamos la calidad total»

La Universidad Miguel Hernández (UMH) de Elche conseguía en 1999 la certificación ISO 9001:2000 de la calidad de las prácticas de los estudiantes en empresas e instituciones, lo que supuso en su día un gran hito. «Este proceso es clave para nosotros, ya que se centra en un elemento central de nuestra misión, el desarrollo integral de nuestros estudiantes y facilitar su inserción en el mundo laboral», explica el rector, Jesús Rodríguez Marín. Desde aquel año, la UMH ha ido incorporando más empresas (actualmente supera las 3.000), más estudiantes, más prácticas. Además, la UMH dispone de otras dos certificaciones ISO 9001, sobre procesos de Gestión de la Investigación (desde el año 2003) y en Gestión Académica: Planes de Estudio y Planes Docentes (desde el año 2002).

La UMH cuenta también con el Sello de Excelencia nivel Oro de la Fundación

Europea de la Gestión de la Calidad (EFQM), «la constatación de nuestro nivel de calidad en los servicios y en el cumplimiento de nuestros compromisos en la institución en su conjunto». Este sello «significa no sólo que hemos adaptado la UMH a un modelo global muy reconocido en Europa, sino que además nos ha servido para desarrollar herramientas muy prácticas, logrando a la vez

la implicación de toda la comunidad educativa y el fomento de la cultura de la calidad total y la mejora continua que perseguimos día a día».

El rector entiende que al ser una universidad joven, tiene como ventaja «que siempre se ha intentado implantar una metodología de mejora continua en todos los procesos. Además, no poder disponer de tantos recursos nos impulsó a contar con alianzas externas que nos ayudaron y con las que seguimos contando». Rodríguez Marín ve como limitaciones «la escasez de recursos y la puesta en marcha de las titulaciones. Por ello creímos conveniente poner en marcha un sistema de gestión de la calidad, definiendo objetivos, monitorizando indicadores y llevando a la práctica acciones para asegurar, evaluar y mejorar la calidad de la docencia, la investigación y la gestión universitaria».

Una de las acciones informativas de la UMH, el «semáforo de la calidad», es una de las iniciativas que se realizan dentro del sistema de información. De esta manera «conocemos cómo estamos y lo que nos queda por recorrer». Se denomina «semáforo» porque su representación gráfica permite saber cómo vamos: verde (cumplimos el estándar), amarillo (nos falta algo por cumplir el estándar), rojo (nos falta mucho por cumplir el estándar). «Esta herramienta tiene, por tanto, una utilidad evidente en nuestro sistema de información y para la toma de decisiones», concluye el rector.

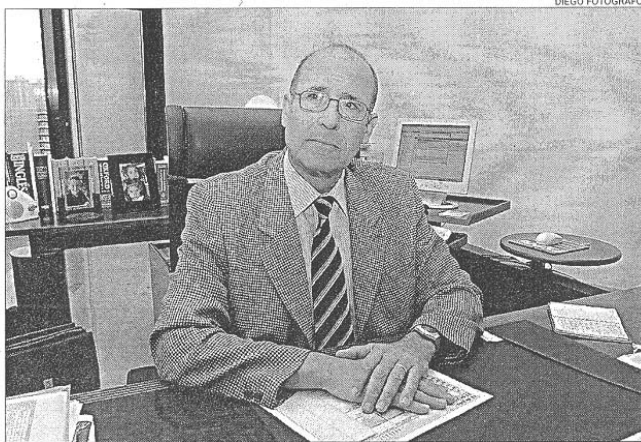

DIEGO FOTÓGRAFOS

EL RECTOR HA APOSTADO SIEMPRE POR CERTIFICAR LA CALIDAD DE LOS SERVICIOS

EL SELLO DE EXCELENCIA DE LA FUNDACIÓN EUROPEA DE GESTIÓN RECONOCE LOS COMPROMISOS DE LA INSTITUCIÓN

INFORMACIÓN, 18 DE MARZO DE 2006

Una apuesta por la innovación

En la UMH «nos planteamos desde nuestro inicio la necesidad de implantar una metodología de mejora continua para conseguir estándares de calidad», expone el rector. «Comenzamos diseñando y aplicando una serie de herramientas, manuales y directrices que conforman el Sistema de Calidad. Uno de los referentes es el Modelo EFQM de Excelencia».

«Quizás una de las premisas que ha estado presente durante estos nueve años de vida de la UMh haya sido la innovación, buscando adelantarse a las circunstancias cambiantes del sector de la enseñanza superior», apunta el rector. Tal vez sea en los servicios a los estudiantes donde esta innovación se haya hecho más evidente, entiende Jesús Rodríguez Marín.

Esta innovación «se ha traducido en acciones peculiares para una universidad pública». Los estudiantes de la UMH, por ejemplo, pueden matricularse

en El Corte Inglés de Alicante, se ofrece el pago de la matrícula sin intereses, en plazos durante todo el curso. La UMH envía al móvil del estudiante su nota de selectividad o, una vez matriculado, información sobre cursos o actividades de su interés.

«La organización de Congresos Nacionales de estudiantes de las materias que se imparten en la UMH, es otra de nuestras

EL CENTRO OFRECE SERVICIOS PECULIARES PARA SER PÚBLICO

actividades características», afirma Rodríguez Marín, quien añade el Programa de Apadrinamiento de Estudiantes permite que empresas punteras financien los estudios. También se concede el premio «Universitario 5 estrellas» y se dispone de la iniciativa «Consultores para Universitarios», dentro del Programa para Emprendedores.

LA VERDAD, 24 DE MARZO DE 2006

La UMH y Halcón Viajes impulsarán estudios sobre la calidad de servicio

Profesores, alumnos y personal **obtendrán descuentos** en viajes

Ambas colaborarán en **temas de formación**

M.T.B ELCHE

La Universidad Miguel Hernández de Elche y Halcón Viajes firmaron ayer un acuerdo de colaboración que permitirá a los estudiantes y a todo el personal de la institución académica obtener beneficios en sus viajes vacacionales. Se trata del único acuerdo de estas características que Halcón Viajes ha firmado con una universidad valenciana.

El documento recoge, además, otras formas de colaboración como la cooperación en formación, en innovación y desarrollo. Además, se fomentará el acogimiento de estudiantes en prácticas, la participación de Halcón Viajes en las iniciativas de la Cátedra de Inserción Laboral y del Diploma de Competencias Profesionales.

Del mismo modo, la realización de proyectos de investigación conjuntos en el ámbito de la calidad de servicio, la organización de actos conjuntos de interés empresarial y de cualquier otro ámbito cultural que se impulse desde la Universidad.



COLABORACIÓN. Firma del convenio ayer en la UMH. /L.V.

NOTICIAS ELCHE, 24 DE MARZO DE 2006



Convenio UMH y Halcón Viajes.- El rector de la Universidad Miguel Hernández, Jesús Rodríguez Marín, y el director de Área de Levante y Murcia de Halcón Viajes, Fernando Oñiga Perulero, suscribieron ayer un acuerdo de colaboración. Esta firma permitirá, entre otras ventajas, que los empleados de la Universidad Miguel

Hernández obtengan beneficios en sus viajes vacacionales. El acuerdo también permitirá otras fórmulas de colaboración como actividades formativas, prácticas de estudiantes, proyectos de investigación en el ámbito de la calidad del servicio y la organización de actos empresariales y culturales.

LAS PROVINCIAS, 01 DE MARZO DE 2006

JORNADAS

Orientación laboral para los alumnos en la UMH

Conseguir la inserción laboral de los estudiantes es el objetivo de las IX Jornadas de Empleo de la Universidad Miguel Hernández, que en esta edición se centrarán en "El paso del mundo académico al profesional". Con esta actividad, organizada por el Observatorio Ocupacional, se pretende que los estudiantes conozcan las necesidades actuales de las empresas. Las jornadas se celebrarán los días 27 y 28 de mayo en los campus de la universidad.

LA VERDAD, 25 DE MARZO DE 2006

Por otro lado, la Miguel Hernández pondrá en marcha las IX Jornadas de Empleo, que llevan por título *El paso del mundo académico al profesional*. Estas sesiones se celebrarán en todos los campus de la universidad y está previsto que participen representantes de multinacionales, colegios profesionales y consultoras.

EL VICENT, 29 DE MARZO DE 2006

LA UMH LOGRA CON UN ACUERDO DESCUENTOS EN VIAJES DE ALUMNOS

M.T.B. ELCHE

La Universidad Miguel Hernández de Elche ha suscrito un nuevo acuerdo. En esta ocasión ha sido con la empresa Halcón Viajes. Se trata de un acuerdo de colaboración que permitirá a los estudiantes y a todo el personal de la universidad obtener beneficios en sus viajes vacacionales. Este es el único acuerdo de estas características que Halcón Viajes ha firmado con una institución académica de la Comunidad Valenciana.

Bonificación del 5%

El acuerdo entre la agencia de viajes y la Universidad Miguel Hernández de Elche recoge, además, otras formas de colaboración como la cooperación en formación (realización de cursos 'in company' sobre todo en materias de turismo y gestión del ocio) y

La comunidad universitaria tendrá teléfono de atención exclusiva

en innovación y desarrollo. Asimismo, se fomentará el acogimiento de estudiantes en prácticas, la participación de Halcón Viajes en las iniciativas de la Cátedra de Inserción Laboral y del Diploma de Competencias Profesionales, así como la realización de proyectos de investigación conjuntos en el ámbito de la calidad de servicio, la organización de actos conjuntos de inte-



Firma del convenio entre el rector Rodríguez Marín y el representante de Halcón Viajes. EL VICENT

rés empresarial y de cualquier otro ámbito cultural que impulse la Universidad.

La comunidad universitaria contará además con un teléfono de atención exclusiva para preparar sus viajes, a la vez que podrá personalizar su intranet

para acceder al sitio exclusivo para Grandes Colectivos de Halcón Viajes.

Desde esta página, podrá realizar compras de productos vacacionales en condiciones de viajes y precios altamente diferenciados de la oferta generalista.

Entre las ventajas figura una bonificación del 5% sobre todas las compras de viajes vacacionales programados, acumulable al resto de campañas de la agencia de viajes. Esta oferta será válida durante los dos años de duración de este acuerdo.

LA VERDAD, 04 DE ABRIL DE 2006

La UMH crea el Club Éxito para fomentar el empleo entre titulados

M.T.B. ELCHE

Se trata de una iniciativa pionera entre las universidades españolas, según la Miguel Hernández. La institución ilicitana ha creado el Club Éxito, que pretende ser un encuentro de titulados de la UMH con inquietudes de mejora del empleo y que hayan participado en prácticas en empresas, cursos de búsqueda de empleo o el programa de emprendedores universitarios.

Por otro lado, el edificio Altabix del campus acoge desde hoy hasta el 27 de abril la exposición Mujer y Deporte, organizada por la UMH en colaboración con el Instituto de la Mujer y el Comité Olímpico Español. A través de la muestra fotográfica se narra la historia del deporte moderno, desde finales del siglo XIX hasta los años ochenta y evidencia las vicisitudes de la plena incorporación de la mujer a la práctica del deporte.

Esta tarde, a las 14 horas, en el Aula Magna de Altabix actuará el grupo de teatro Urbà, de la Facultad de Bellas Artes de la UMH.

INFORMACION, 04 DE ABRIL DE 2006

La UMH crea el «Club Éxito» para mejorar el empleo de sus titulados

REDACCIÓN

■ La Universidad Miguel Hernández presentará hoy lo que ha venido a denominar como «Club Éxito». Esta iniciativa, pionera entre las universidades españolas, según la propia institución docente, pretende ser un encuentro de titulados de la UMH «con inquietudes de mejora del empleo y que hayan par-

ticipado en las actividades promovidas por el Observatorio Ocupacional de la UMH: prácticas en empresas, cursos de búsqueda de empleo, programa de emprendedores universitarios, etcétera».

El «Club Éxito» pretende ser así un nexo de unión y comunicación entre sus miembros y la Universidad Miguel Hernández.

En el acto, que se celebrará a las 19.30 horas en el aula magna del edificio Altabix, el vicerrector de Asuntos Económicos, José María Gómez Gras, será el encargado de presentar este nuevo «Club Éxito», mientras que el director del Observatorio Ocupacional, Domingo Galiana, dará a conocer el estudio «Competencias para el éxito profesional».

LAS PROVINCIAS, 04 DE ABRIL DE 2006

UMH

El Club Éxito aúna a titulados inquietos por el empleo

La Universidad Miguel Hernández (UMH) presenta hoy el Club Éxito, una iniciativa pionera entre las universidades españolas que pretende ser un encuentro de titulados de la UMH con inquietudes de mejora de empleo y que hayan participado en las actividades promovidas por el Observatorio Ocupacional. El Club Éxito pretende ser un nexo de unión y comunicación entre sus miembros y la Universidad Miguel Hernández.

MÁS FACIL, 05 DE ABRIL DE 2006

La Universidad Miguel Hernández pone en marcha las IX Jornadas de Empleo

Conseguir la inserción laboral de los estudiantes es el objetivo de las IX Jornadas de Empleo de la Universidad Miguel Hernández, que en esta edición se centrarán en 'El paso del mundo académico al profesional'. Con esta actividad, organizada por el Observatorio Ocupacional, se pretende que los estudiantes conozcan las necesidades actuales de las empresas.

Las jornadas se celebrarán en los cuatro campus de la Universidad Miguel Hernández y está previsto que participen representantes de multinacionales, colegios profesionales e importantes empresas consultoras de todos los sectores. Las charlas estarán orientadas a las diferentes titulaciones que se imparten en cada campus.

Esta actividad tendrá lugar: los días 27 y 28 de marzo (de 9 a 14,30 horas) en el salón de Actos de la Escuela Politécnica Superior de Orihuela; el 29 de marzo, de 17 a 20 horas, en el aula 2.4 del edificio Las Salesas del campus de Orihuela; los días 30 y 31 de marzo, de 9 a 14,30 horas, en el aula 0.10 del Aulario Nuevo del campus de Sant Joan d'Alacant y del 3 al 5 de

abril, a partir de las 9,30 horas, en el aula 4 del edificio Atzavares del campus de Elche.

En el transcurso de las jornadas, cada una de las entidades invitadas realizará una charla genérica con un tema de interés para todos los estudiantes:

Perfiles y competencias más demandadas por las empresas, acceso a la Administración Pública, etc., así como una presentación de su empresa y sus necesidades profesionales de futuro.

Los estudiantes de la UMH que estén interesados deberán inscribirse en la página web del observatorio: www.umh.es/observatorio/formacion en jornadas. La asistencia a las jornadas podrá reconocerse por créditos de libre elección. Se recomienda llevar el currículum vitae.

Con estas actividades la UMH, el Vicerrectorado de Asuntos Económicos, Empleo y Relación con la Empresa y el Observatorio Ocupacional quieren apoyar la promoción y fomento de aquellas actividades que tengan como objetivo la mejora y el incremento de la profesionalidad de sus estudiantes.

Cada una de las entidades invitadas realizará una charla genérica con un tema de interés para todos los estudiantes

MÁS FACIL, 05 DE ABRIL DE 2006

La UMH y Halcón Viajes firman un acuerdo que beneficiará a los estudiantes y al personal de la Universidad

El Rector de la Universidad Miguel Hernández de Elche, Jesús Rodríguez Marín, y el Director del Área de Levante y Murcia de Halcón Viajes, Fernando Oñiga Perulero, han firmado un acuerdo de colaboración que permitirá a los estudiantes y a todo el personal de la Universidad obtener beneficios en sus viajes vacacionales. Este es el único acuerdo de estas características que Halcón Viajes ha firmado con una Universidad de la Comunidad Valenciana.

El acuerdo entre Halcón Viajes y la Universidad Miguel Hernández de Elche recoge, además, otras formas de colaboración como la cooperación en formación (realización de cursos 'in company' sobre todo en materias de turismo y gestión del ocio) y en innovación y desarrollo.

Asimismo, se fomentará el acogimiento de estudiantes en prácticas, la participación de Halcón Viajes en las iniciativas de la Cátedra de Inserción Labo-

ral y del Diploma de Competencias Profesionales, así como la realización de proyectos de investigación conjuntos en el ámbito de la calidad de servicio, la

organización de actos conjuntos de interés empresarial y de cualquier otro ámbito cultural que impulse la Universidad.

La comunidad universitaria contará además con un teléfono de atención exclusiva para preparar sus viajes, a la vez que podrá personalizar su intranet para acceder al sitio exclusivo para Grandes Colectivos de Halcón Viajes. Desde esta página, podrá realizar compras de productos vacaciones en condiciones de viajes y precios altamente diferenciados de la oferta genera-

Entre las ventajas figura una bonificación del 5% sobre todas las compras de viajes vacacionales programados

lista.

Entre las ventajas figura una bonificación del 5% sobre todas las compras de viajes vacacionales programados, acumulable al resto de campañas de Halcón Viajes. Esta oferta será válida durante los dos años de duración de este acuerdo.

FORMAEMPLO, 12 DE ABRIL DE 2006

UMH, una Universidad Pública, Práctica y Avanzada

La Universidad Miguel Hernández de Elche ofrece una formación universitaria de calidad, que prepara a sus alumnos para su inserción laboral y profesional, no sólo a través de una oferta de titulaciones adaptadas a la realidad socio-económica, sino también con un amplio programa de prácticas en empresas e instituciones

La Universidad Miguel Hernández de Elche es una universidad Pública, Práctica, Avanzada y Emprendedora, que ofrece docencia, investigación y servicios de calidad para facilitar el desarrollo social, económico y tecnológico de la sociedad y el desarrollo integral de sus estudiantes al tiempo que facilitan su inserción en el mundo laboral.

Sus más de 900 profesores imparten docencia en 33 Titulaciones de las Artes, las Ciencias Experimentales y Técnicas, Ciencias de la Salud y Ciencias Sociales, en sus cuatro campus universitarios (Elche, Altea, Orihuela y Sant Joan d'Alacant).

UMH, una universidad de Excelencia reconocida

De calidad: La UMH está dotada de un Plan Estratégico de Calidad que permite asegurar los niveles de calidad en la enseñanza y servicios universitarios.

Activa y participativa: Los equipos de profesores de la Universidad Miguel Hernández trabajan con el estudiante, implicándose en su formación, poniendo a su disposición sus conocimientos y experiencia profesional.

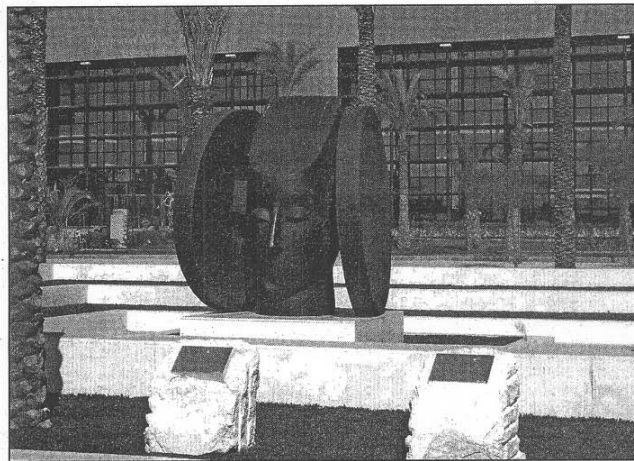

Plaza de la Dama de la Universidad Miguel Hernández

UMH, una universidad práctica

Orientada al desarrollo integral de todos sus estudiantes y vinculada al mundo profesional a través de convenios de colaboración con más de 3.000 empresas que permiten al estudiante compaginar el conocimiento teórico con periodos de prácticas, con el fin de conseguir una elevada tasa de

inserción laboral.

UMH, una universidad avanzada

La UMH es una universidad avanzada dotada de las infraestructuras y los equipos tecnológicos más modernos, que posibilitan el desarrollo de las nuevas carreras y la actualización de las titulaciones tradicionales.

UMH, una universidad emprendedora

Que promueve y fomenta la creación de nuevas empresas por parte de estudiantes a través de su Programa de Emprendedores Universitarios (PEU).

UMH, una universidad innovadora

El apoyo y desarrollo de la actividad investigadora, una de

las constantes en la dinámica de trabajo de la UMH, se canaliza a través de sus 20 Departamentos y 5 Institutos de Investigación.

La UMH ofrece a las empresas de su entorno los servicios y medios técnicos que necesitan para mejorar su capacidad de innovación industrial, contribuyendo a aumentar la inserción de la universidad en el tejido socioeconómico.

UMH, una universidad abierta al mundo

A través de numerosos acuerdos de carácter nacional e internacional que hacen posible que los estudiantes puedan completar sus estudios en otras universidades españolas y de otros países europeos y americanos.

UMH, una universidad solidaria

Comprometida con la sociedad. Fomenta la concienciación social mediante diversas iniciativas y estrategias. Realiza, entre otras acciones, Proyectos de Cooperación al Desarrollo en países de África y Sudamérica, así como de proyectos de recuperación ambiental de la provincia, a través de los Voluntarios Ambientales UMH.

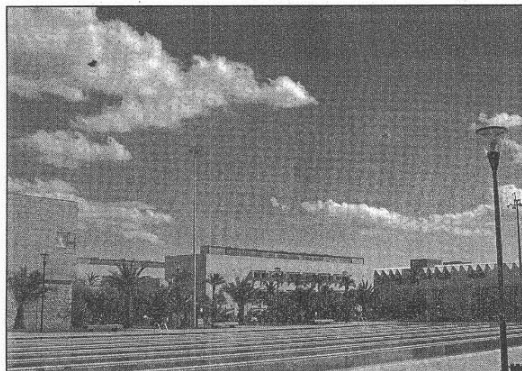

Piscina Olímpica de la UMH

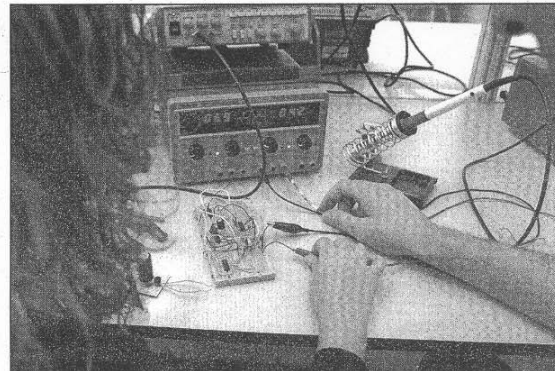

Estudiantes de Telecomunicaciones haciendo prácticas.

INFORMACIÓN, 13 DE ABRIL DE 2006

UNIVERSIDAD MIGUEL HERNÁNDEZ

Unas jornadas de empleo aglutinan a 700 alumnos

REDACCIÓN

■ La Universidad Miguel Hernández ha celebrado recientemente las IX Jornadas de Empleo que se han puesto en marcha en los campus de Elche, Orihuela y Sant Joan y que han contado con más de 700 estudiantes participantes. En el campus de Orihuela el número de asistentes rondó los 212, en el campus de Sant Joan el número de interesados llegó a 130, mientras que en Elche la inscripción superó las 360 personas.

Las jornadas superaron las pre-

visiones iniciales e incluso se sumaron estudiantes de otras universidades y campus, según fuentes de la institución docente que, con este tipo de iniciativas, busca acercar a empresas demandantes de trabajadores y estudiantes en busca de un empleo.

El objetivo que ha perseguido el Observatorio Ocupacional de la Universidad es que sus estudiantes universitarios conozcan las demandas del mercado laboral de la mano de un total de 51 empresas de reconocido prestigio que participaron en las jornadas.

LAS PROVINCIAS, 29 DE ABRIL DE 2006

UMH

Prácticas para alumnos en psicología jurídica

El Consell aprobó ayer un convenio con el Colegio de Psicólogos de la Comunitat Valenciana para la realización de prácticas de alumnado del máster en Psicología Jurídica y Mediación. A través de este convenio, la Consellèria de Justicia acogerá a los alumnos para la realización de prácticas, organizado en colaboración con la Universidad Miguel Hernández. De esta forma, los alumnos obtendrán una formación.

MÁS FACIL, 04 DE MAYO DE 2006

Estudiantes de Derecho de la UMH se incorporan a diferentes instituciones para realizar las prácticas externas obligatorias

A partir de esta semana, estudiantes de 4º y 5º curso de la Licenciatura en Derecho de la Universidad Miguel Hernández de Elche se incorporarán a diferentes instituciones relacionadas con la actividad jurídica (despachos de abogados, de procuradores, empresas, instituciones judiciales, asesorías, otras instituciones públicas, ONG's, etc.), con el fin de desarrollar sus 40 horas de prácticas externas obligatorias.

La idea que se persigue con esta activi-

dad del Practicum de la Licenciatura en Derecho, coordinado por el Profesor Colaborador de Derecho Internacional Privado, Alfonso Ortega Giménez, es iniciar al estudiante en el ejercicio práctico del Derecho. Para ello, se ofrece una formación integrada que combina el trabajo práctico en las aulas con profesionales del Derecho, y la estancia en instituciones jurídicas, actividad ésta última que pone al estudiante en contacto con el ejercicio cotidiano de la profesión.

INFORMACIÓN, 11 DE MAYO DE 2006

MACROJORNADA EN VALENCIA

CEDIDA



Alcázar y Gómez Gras, a la derecha, ayer en la promoción de la jornada

La UMH y el CEEI apoyan un acto de emprendedores

J. M. G.

■ La Universidad Miguel Hernández y el Centro Europeo de Empresas Innovadoras (CEEI) de Elche promocionaron ayer en el campus de Elche el llamado Día del Emprendedor, una jornada a celebrar en el Palacio de Congresos de Valencia el próximo lunes 29 de mayo y que va dirigida a los jóvenes interesados en crear o hacer crecer sus empresas.

El vicerrector de Asuntos Económicos, José María Gómez Gras, y el responsable del CEEI,

Joaquín Alcázar, explicaron que va a ser una oportunidad única donde los universitarios y otros estudiantes van a tener en un único recinto y en una macrojornada toda la información, acciones, premios, actividades, testimonios, apoyos y asesoramientos que se brindan en la Comunidad Valenciana para crear una mercantil. Ambas entidades ilicitanas fletarán además un autobús para trasladar a los interesados. Más información en <http://emprenemjunts.impiva.es>

LA VERDAD, 11 DE MAYO DE 2006

La universidad y el CEEI fletarán un autobús de estudiantes para el Día del Emprendedor

M.T.B. ELCHE

La Universidad Miguel Hernández y el Centro Europeo de Empresas Innovadoras de Elche (CEEI) pondrán a disposición de los estudiantes que lo deseen un autobús para trasladarles a Valencia el próximo 29, Día del Emprendedor.

El Palacio de Congresos de la citada ciudad acogerá esta macrojornada, que permitirá a los estudiantes, que piensen en el autoempleo como futuro laboral, entrar en un espacio donde tendrán a su alcance a 75 empre-

sas e instituciones especializadas en asesoramiento e información sobre creación de empresas. El programa de la jornada contempla 112 actividades «para emprender y crecer».

En este foro, según destacaron los organizadores, además de obtener el conocimiento práctico de la mano de los expertos, también conseguirán propuestas de financiación, asesoramiento personalizado, información sobre oportunidades de negocio en distintos sectores, talleres para la práctica de habilidades directivas, contactos y

entrevistas con posibles inversores, actividades lúdicas y premios, entre otras.

El campus de Elche acogió ayer la presentación de la macrojornada, a cargo del Impiva. Para ello se contó con la presencia de un vehículo que repartió por la sede la información a los estudiantes. Además, el vicerrector de Asuntos Económicos, Gómez Gras, destacó que los contenidos del día 29 se volcarán por correo electrónico a los 5.000 estudiantes que forman parte del Programa de Emprendedores Universitarios de la UMH.

INFORMACIÓN, 23 DE MAYO DE 2006

ENTREGA DE DIPLOMAS

Distinciones a los universitarios «cinco estrellas»

■ El campus de Elche acoge hoy al mediodía el acto en el que se entregarán los Certificados 5 Estrellas a aquellos estudiantes de la Universidad que han finalizado sus estudios y que han acreditado su rendimiento en diferentes áreas de formación. Durante el acto también se concederán los premios Mapfre y los diplomas a los ganadores del III Certamen Inova-Emprende. El rector, Jesús Rodríguez Marín, presidirá la entrega de diplomas, a la que asistirá la directora general del SERVEF, Ana Encabó. El certificado Universitario 5 Estrellas es un complemento al título oficial de la UMH que acredita una formación integral y se entregará a 100 alumnos.

LA VERDAD, 23 DE MAYO DE 2006

Estudiantes cinco estrellas

M.T.B. ELCHE

La Universidad Miguel Hernández de Elche celebrará este mediodía, en el Aula Magna del edificio Altabix, un acto en el que se entregarán los Certificados 5 Estrellas a aquellos estudiantes de la UMH que han finalizado sus estudios y que han acreditado su rendimiento en diferentes áreas de formación. Durante el acto tam-

bién se concederán los premios MAPFRE y los Diplomas a los ganadores del III Certamen Innova-emprende.

El certificado Universitario 5 Estrellas es un complemento al título oficial de la UMH que acredita una formación integral. Se otorga a los 100 estudiantes que mejor puntuación global han obtenido al valorar méritos tales como el rendimiento académico, realización de prácticas en empresas, desarrollo de habilidades profesionales, proyección europea del curriculum e implicación y preocupación social.

INFORMACIÓN, 24 DE MAYO DE 2006

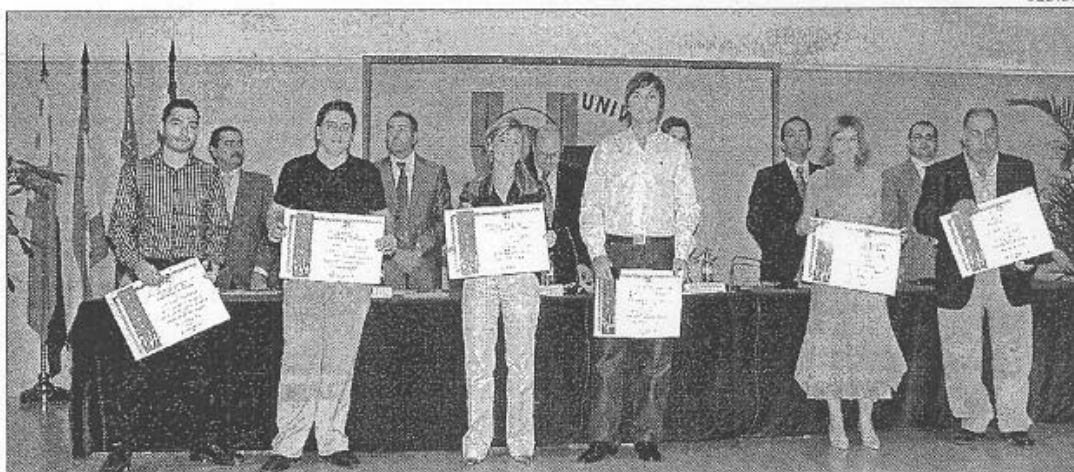

Algunos de los alumnos que ayer fueron distinguidos con el diploma «Universitario 5 Estrellas» en el aula magna del campus de Elche

Distinción de la UMH a alumnos

■ La Universidad Miguel Hernández de Elche celebró ayer en el aula magna del edificio Altabix

del campus de Elche la entrega de los diplomas «Universitarios 5 Estrellas» a un centenar de estudiantes de esta institución docente que ha finalizado sus estudios y que ha acreditado su rendimiento en diferentes áreas de

formación. El objetivo es reconocer la formación integral de estos alumnos durante la carrera. En el acto también se procedió a la entrega de los premios Mapfre y los diplomas a los ganadores del III Certamen Innova-Emprende.

LAS PROVINCIAS, 24 DE MAYO DE 2006

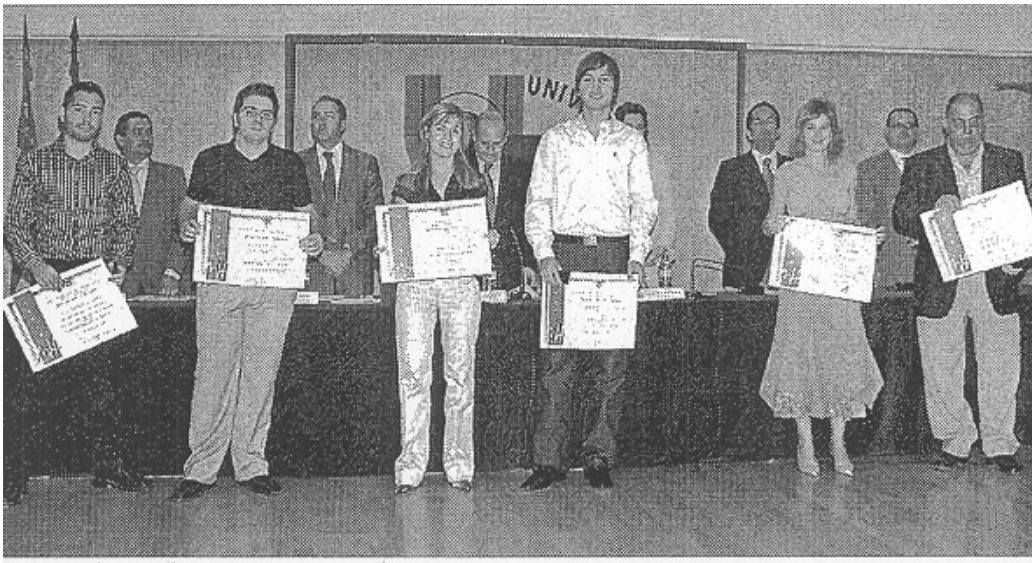

Certificado Cinco Estrellas

La Universidad Miguel Hernández (UMH) entregó ayer a los cien estudiantes con mejor puntuación el Certificado Cinco Estrellas. Durante el acto también se entregaron los premios Mapfre. /L. P.

LA VERDAD, 24 DE MAYO DE 2006

Un centenar de alumnos de la UMH reciben el certificado '5 estrellas'

Este título se concede a **estudiantes con méritos** que han acabado

También se entregaron los **premios Mapfre**

M.T.B. ELCHE

La Universidad Miguel Hernández de Elche celebró ayer en el Aula Magna del campus de Elche la entrega de los Certificados 5 Estrellas a aquellos estudiantes que han finalizado sus estudios y que han acreditado su rendimiento en diferentes áreas de formación. Durante el acto también se procedió a la entrega de los premios Mapfre y los Diplomas a los ganadores del III Certamen Inno-va-emprende.

El Rector de la Universidad Miguel Hernández, Jesús Rodríguez Marín, presidió la entrega de diplomas, a la que asistió también la directora general del SERVEF, Ana Encabo y el teniente alcalde del Ayuntamiento de Elche, Alejandro Soler.

El certificado 5 Estrellas es un complemento al título oficial de la UMH que acredita una formación integral. Se trata de una acción innovadora que consiste en la emisión de un certificado, al finalizar los estudios, que acredita el rendimiento del estudiante

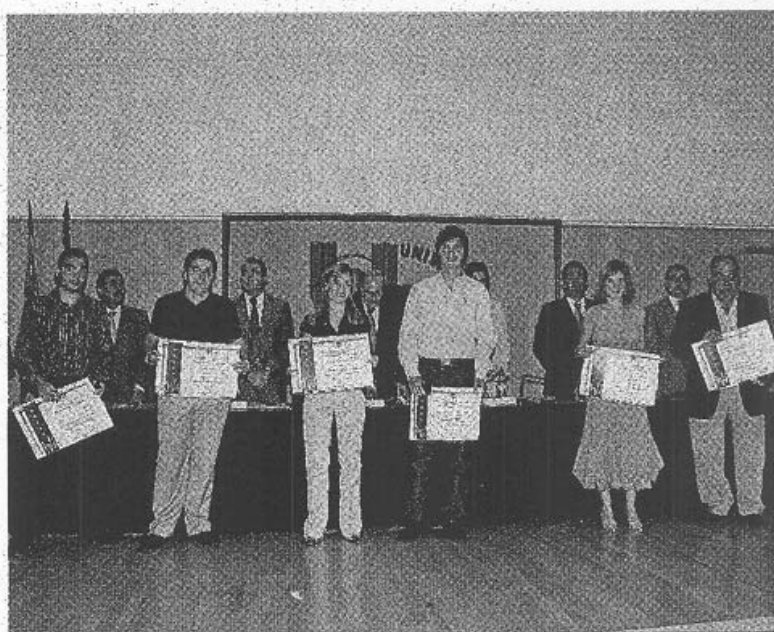

DIPLOMAS. Algunos de los alumnos distinguidos. / LA VERDAD

en diferentes áreas de su formación. Se otorga a los 100 estudiantes que mejor puntuación global han obtenido al valorar méritos como la nota media del expediente, el número de horas de prácticas realizadas en empresas, el número de horas dedicadas a formación complementaria, el conocimiento de idiomas, así como la colaboración con ONG, entre otros.

Cursos de natación

La piscina del Campus de Elche ha abierto el plazo de inscripción

para los cursos de natación. Habrá dos turnos de tres semanas cada uno, con clases de lunes a viernes. El primer turno está programado desde el 12 hasta el 30 de junio y el segundo desde el 3 hasta el 21 de julio.

Habrán clases de natación para niños de 3-4 años, además de los infantiles y los adultos. Se trata de una piscina de 50 metros con 8 calles al aire libre, con zonas verdes y una amplia zona de aparcamientos. Para realizar las inscripciones por teléfono se debe llamar al número 96 545 45 16.

NOTICIAS ELCHE, 24 DE MAYO DE 2006

La UMH entrega el Certificado Universitario Cinco Estrellas

N.E.- La Universidad Miguel Hernández de Elche celebró ayer en el Aula Magna del edificio Altabix del campus de Elche la entrega de los Certificados 5 Estrellas a aquellos estudiantes de la UMH que han finalizado sus estudios y que han acreditado su rendimiento en diferentes áreas de formación. Durante el acto también se ha procedido a la entrega de los premios MAPFRE y los Diplomas a los ganadores del III Certamen Innova-emprende.

El Rector de la Universidad Miguel Hernández, Jesús Rodríguez Marín, ha presidido la entrega de diplomas, a la que

ha asistido también la Directora General del SERVEF, Ana Encabo y el Teniente Alcalde del Ayuntamiento de Elche, Alejandro Soler.

El certificado Universitario 5 Estrellas es un complemento al título oficial de la UMH que acredita una formación integral. Se trata de una acción innovadora que consiste en la emisión de un certificado, al finalizar los estudios, que acredita el rendimiento del estudiante en diferentes áreas de su formación. Se otorga a los 100 estudiantes que mejor puntuación global han obtenido al valorar diversos méritos.

INFORMACIÓN, 28 DE MAYO DE 2006

LABORAL

La Universidad ofrece ventajas de empleo a sus ex estudiantes

La institución crea el «Club Éxito» para seguir ligada a sus titulados

J. M. G.

La Universidad Miguel Hernández está obteniendo una respuesta mucho mayor de la esperada tras poner en marcha recientemente lo que ha definido como «Club Éxito». De hecho, más de 450 titulados por esta institución docente y pertenecientes a las 8 primeras promociones de la totalidad de sus carreras forman parte ya de esta iniciativa que, según la UMH, es pionera entre las universidades españolas.

La idea básicamente consiste en seguir ofertando una serie de servicios y facilidades, orientados a la consecución y mejora

del empleo, a aquellos estudiantes que ya han salido titulados de la Universidad Miguel Hernández pero que ésta sigue preocupándose por su futuro y situación laboral, aportando una serie de herramientas totalmente gratuitas para ese licenciado o diplomado.

«El objetivo de este «Club Éxito» es ser un encuentro de titulados con inquietudes de mejora de empleo y desarrollo profesional, que va a servir como una continuación activa de las actividades promovidas por el Observatorio Ocupacional de la UMH durante la etapa académica», según señalan desde el campus ili-



Una de las reuniones de los miembros del «Club Éxito» en el aula magna del campus de Elche

¡ BECAS

Cerca de 300 Erasmus

■ Del total de 338 solicitudes recibidas para optar a una beca Erasmus, finalmente alrededor de 280 alumnos estudiarán el próximo curso en alguna de las 187 universidades extranjeras con las que la UMH tiene firmados acuerdos de intercambio. La mayoría de los destinos disponibles se encuen-

tran en países como Italia, Alemania, Portugal, Eslovaquia, Dinamarca, Francia, Polonia, Finlandia, Grecia, Letonia, Bélgica, Reino Unido, Lituania, Austria, Eslovenia, Países Bajos, Rumanía y Turquía. Esta cantidad se ha incrementado un 22% con respecto a la cifra del curso anterior.

citano.

De este modo, el Vicerrectorado de Empleo, continúa gestionando distintas ventajas, como prácticas en empresas, un programa de apadrinamientos, talleres de búsqueda de empleo, el programa de emprendedores universitarios... para estos ex alumnos

Todos aquellos titulados que estén interesados en formar parte del club pueden informarse e inscribirse en la página web: <http://www.umh.es/observatorio/clubexito>.

INFORMACIÓN, 30 DE MAYO DE 2006

CAMPUS

La UMH agradece a las empresas con un acto su colaboración

■ El campus de Elche acoge hoy a partir de las 19 horas el IV Encuentro de Tutores de la UMH, acto de agradecimiento y reconocimiento por la colaboración con esta universidad a las más de 3.000 entidades que han acogido a los estudiantes de esta institución a la hora de hacer prácticas.



LA VERDAD, 30 DE MAYO DE 2006

La UMH reúne a representantes de 3.000 empresas que acogen alumnos en prácticas

M.T.B. ELCHE

2005 se realizaron 3.330, según datos del Observatorio Ocupacional.

La Universidad Miguel Hernández (UMH) mantiene acuerdos con 3.000 empresas, que colaboran con la institución académica acogiendo a estudiantes en prácticas. Esta tarde está previsto que representantes de estas entidades y los profesores que llevan a cabo el seguimiento de esta formación de los alumnos se den cita en un acto, que se celebrará en el Aula Magna del edificio Altabix.

El encuentro pretende ser un acto de agradecimiento y reconocimiento de la colaboración de las empresas, pero también permitirá a la UMH ampliar su red de contactos. El pasado año la universidad ilicitana consiguió incrementar en un 15% las prácticas de alumnos en empresas. Durante el

UNIVERSIA.ES, 30 DE MAYO DE 2006



IV Encuentro de Tutores de la UMH

Universitat Miguel Hernández d' Elx

Los profesores y/o tutores interesados en acudir al encuentro se pueden inscribir a través de la página web del Observatorio:

www.umh.es/observatorio/tutores

Hoy martes 30 de mayo a partir de las 19 horas tendrá lugar, en el Aula Magna del Edificio Altabix del Campus de Elche el "IV Encuentro de Tutores de la UMH", acto de agradecimiento y reconocimiento por la colaboración con la UMH a las más de 3.000 entidades que han acogido a los estudiantes de la Universidad Miguel Hernández en sus organizaciones para realizar prácticas organizadas por el Observatorio Ocupacional de la UMH.

El encuentro servirá entre otros para ampliar la red de contactos entre universidad-empresa y mejorar la comunicación entre los tutores de la empresa y la universidad. Del mismo modo, se expondrán los servicios que el Observatorio Ocupacional ofrece a las empresas.

EL VICENT, 31 DE MAYO DE 2006



Imágenes de la entrega de varias de las distinciones. ASOCIACION FOTOGRAFICA

LOS ESTUDIANTES '5 ESTRELLAS' RECIBEN SU RECONOCIMIENTO

M.T.B. ELCHE

Un centenar de estudiantes de Miguel Hernández de Elche obtuvieron la pasada semana el Certificado 5 Estrellas. El acto se celebró el martes 23, en el Aula Magna del edificio Altabix del campus de Elche. Las distinciones se entregaron a aquellos estudiantes de la UMH que han finalizado sus estudios y que han acreditado su rendimiento en diferentes áreas de formación. Durante el evento también se concedieron los premios MAPFRE y los Diplomas a los ganadores del III Certamen Inova-emprende.

El certificado Universitario 5 Estrellas es un complemento al

título oficial de la UMH que acredita una formación integral. Se trata de una acción innovadora que consiste en la emisión de un certificado, al finalizar los estudios, que acredita el rendimiento del estudiante en diferentes áreas de su formación.

Se otorga a los 100 estudiantes que mejor puntuación global han obtenido al valorar los siguientes méritos: rendimiento académico, la nota media del expediente; realización de prácticas en empresas, según el número de horas de prácticas realizadas en empresas; desarrollo de habilidades profesionales, en función del número de horas dedicadas a formación complementaria; proyección europea del currículum,

se considera el conocimiento de idiomas y la participación en programas de intercambio; y la implicación y preocupación social, es decir, la colaboración con ONGs, tutor asesor de estudiantes, delegado de estudiantes.

Formación integral

Para obtener este Certificado, los estudiantes, además de obtener buenas calificaciones en las distintas materias, deben adquirir una formación integral que combine conocimientos, teóricos y prácticos, incorporar experiencias en el mundo laboral, potenciar la dimensión europea de su currículum o, incluso, representar una implicación social con su entorno más inmediato.

Asimismo, la empresa MAPFRE otorga dos premios a aquellos estudiantes cuyo proyecto o trabajos fin de carrera han destacado por hacer una aportación a la investigación, centrada en la seguridad o la prevención de accidentes.

Por su parte, 11 estudiantes recibieron los Diplomas a los ganadores del III Certamen Inova-emprende. En este certamen, ya consolidado en su tercera edición, se da la oportunidad a todos los estudiantes, titulados, y personal de la UMH, de validar su idea de negocio, y de estimularlos para hacerla realidad.

El certamen recoge un total de ses modalidades o categorías, basadas en las titulaciones que se imparten en la UMH: medio ambiente, nuevas tecnologías, salud, agroalimentaria, general, y mejor idea innovadora adaptada a nuestro entorno. Los ganadores de cada una de las categorías recibirán, además de un certificado tras la realización de su plan de empresa tutorizado en el PEU, importantes beneficios añadidos.

INFORMACIÓN, 07 DE JUNIO DE 2006

CREVILLENT

La UMH estrecha sus lazos con el tejido productivo local mediante convenios

La Universidad de Elche destinará alumnos en prácticas a tres empresas destacadas del municipio

TANIA FERRÁNDEZ

El Centro de Cultura de la Caja de Ahorros del Mediterráneo fue testigo ayer por la mañana de la firma del convenio de colaboración entre la Universidad Miguel Hernández y tres empresas de Crevillent. Concretamente, la Cooperativa Eléctrica «San Francisco de Asís», Luvipol y Lanatín S.A.L, son las empresas que colaborarán con el centro universitario para formar a todos los alumnos de la UMH que

quieran complementar sus estudios con la realización de prácticas.

Según indicaba el vicerrector de Asuntos Económicos y Empleo, José María Gómez Gras, en un principio sólo habrá un alumno destinado a cada empresa de Crevillent, mientras que los universitarios escogidos tendrán que cumplimentar un máximo de 960 horas en la empresa que les contrate. A su vez, las horas del convenio podrán distribuirse en

medias jornadas, mientras los alumnos estén estudiando, o bien, de cara al verano, podrán dedicarse a trabajar en la mercantil a jornada completa. Además, por parte de la Universidad se ha aconsejado a las empresas crevillentinas que remuneren las prácticas que realicen sus alumnos en proporción a su trabajo y horario.

Gómez Gras mostraba su satisfacción al explicar que actualmente la UMH trabaja con cerca



Reunión ayer en Crevillent con el rector para la firma de los convenios

de 3.500 empresas lo que era calificado por el vicerrector como todo «un récord en España». Al término de la firma del convenio, el rector de la Universidad, Jesús Rodríguez Marín, entregó un di-

ploma al director de zona de la Caja de Ahorros del Mediterráneo, Francisco Galvañ, como muestra de agradecimiento por haber ejercido como mediador entre las distintas instituciones.

LA VERDAD, 07 DE JUNIO DE 2006



ACUERDOS. El rector, con empresarios crevillentinos./L. v.

Se trata de la Sociedad Cooperativa Eléctrica Valenciana San Francisco de Asís, Lanatín SAL y Puertas Puig Oliver SL. El objetivo de estos convenios estriba en la posibilidad de acogida en prácticas de universitarios de la UMH por parte del tejido productivo crevillentino.

Con estas prácticas la universidad pretende reforzar la formación de los estudiantes de postgrado y pregrado, así como lograr una mayor integración de la teoría y la práctica del estudiante. Además se busca integrar en el proceso de aprendizaje el proceso de investigación-actuación profesional.

Acuerdo con empresas

El rector de la UMH firmó ayer convenios en materia de educación-empleo a través de programas de cooperación educativa y formativa con los responsables de tres de las empresas más representativas del tejido industrial de Crevillent.

NOTICIAS ELCHE, 07 DE JUNIO DE 2006

La UMH firma convenios con empresas crevillentinas

N.E.- El rector de la Universidad Miguel Hernández, Jesús Rodríguez Marín firmó ayer convenios en materia de educación-empleo a través de programas de cooperación educativa y formativa con los responsables de tres de las empresas más representativas del tejido industrial de Crevillente. Estas prácticas tienen por finalidad reforzar la formación de los estudiantes de post-grado y pre-grado de la UMH y pretenden lograr una mayor integración de la teoría y la práctica en el estudiante; integrar en el proceso de aprendizaje el proceso de investigación-actuación profesional; establecer una docencia que estimule la actividad, etc.

MÁS FACIL, 07 DE JUNIO DE 2006

La creación de empresas y la investigación centran unas jornadas en la UMH

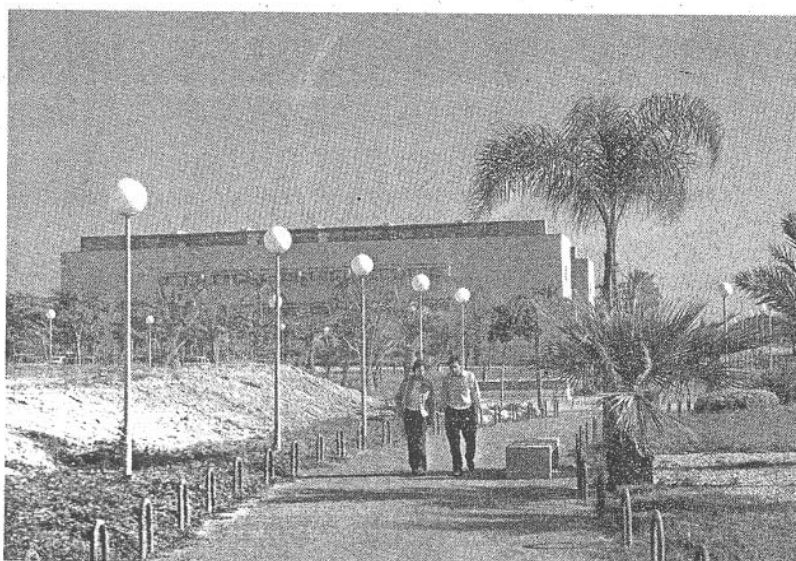

Durante los días 1 y 2 de Junio, la Universidad Miguel Hernández de Elche acogerá unas jornadas donde se abordarán, entre otros temas, la creación de empresas, la internacionalización y el papel de la universidad. La jornada se enmarca dentro del proyecto GlobalStart, donde la UMH ha participado junto con otras seis universidades europeas con amplia experiencia en el apoyo a la creación de empresas de base tecnológica.

El proyecto ha tratado la internacionalización de las nuevas empresas de base tecnológica, y en la jornada se presentarán los principa-

les resultados de éste a la vez que se desarrollarán dos mesas redondas que contarán con la participación de representantes de instituciones y organizaciones de apoyo al emprendedor y a la innovación, y en la que se tratarán temas tales como la valorización de la investigación universitaria y el papel de los parques científicos.

Las jornadas están dirigidas a emprendedores, personal de instituciones de apoyo a la creación de empresas e innovación, y a la comunidad universitaria en general interesada en el emprendizaje académico. Las inscripciones se pueden realizar en la página:

<http://observatorio.umh.es/globalstart>

El proyecto ha
tratado la
internacionalización
de las nuevas
empresas de
base tecnológica

INFORMACIÓN, 29 DE JUNIO DE 2006

UNIVERSIDAD

Premian a un alumno por idear un proyecto mercantil sobre caracoles en cautividad

■ El proyecto de un estudiante de la Universidad Miguel Hernández tutelado por el Programa de Emprendedores Universitarios (PEU) del Observatorio Ocupacional, ha obtenido el segundo premio en la novena edición de los Premios Innovatia, del Instituto de Directivos de Empresa IDE-CESEM. El estudiante de

Ciencias Ambientales José Antonio Mut Vives con la propuesta «Beni Helix», sobre cría en cautividad de caracoles para consumo, ha obtenido el segundo premio que consiste en un máster presencial en el Instituto de Directivos de Empresa IDE-CESEM. Este joven recibió asesoramiento personalizado a través del PEU.

INFORMACIÓN, 29 DE JUNIO DE 2006

CAMPUS

Jornada estudiantil sobre las empresas familiares

■ Con el objeto de aproximar a los universitarios a la realidad del mercado laboral y a la de la empresa familiar en particular, la Cátedra de Economía de la Empresa Familiar de la UMH ha organizado el I Encuentro Universitarios-Empresa Familiar. El acto se celebrará el 5 de julio.

LAS PROVINCIAS, 29 DE JUNIO DE 2006

GALARDÓN

Un emprendedor de la UMH, premio Innovatia

El proyecto de un estudiante de la Universidad Miguel Hernández (UMH) de Elche, tutelado por el Programa de Emprendedores Universitarios del Observatorio Ocupacional, ha obtenido el segundo premio en la novena edición de los Premios Innovatia. El estudiante de Ciencias Ambientales José Antonio Mut Vives presentó la propuesta Beni Helix, sobre cría en cautividad de caracoles para consumo.

LAS PROVINCIAS, 29 DE JUNIO DE 2006

UMH

Encuentro Universitarios Empresa Familiar

Con el objeto de aproximar a los universitarios a la realidad del mercado laboral y a la de la empresa familiar, la cátedra de Economía de la Empresa Familiar de la Universidad Miguel Hernández (UMH) de Elche ha organizado el I Encuentro Universitarios-Empresa Familiar. El acto se celebrará el 5 de julio, a las 17 horas, en el Aula Magna del edificio Altabix del campus de Elche de la UMH. El encuentro está pensado y dirigido especialmente para estudiantes del último ciclo.

LA VERDAD, 29 DE JUNIO DE 2006

Encuentro de universitarios con empresas familiares

M.T.B. ELCHE

La Cátedra de Economía de la Empresa Familiar de la UMH ha organizado el I Encuentro Universitarios-Empresa Familiar, con el objetivo de aproximar a los estudiantes a la realidad del mercado laboral.

El acto tendrá lugar el próximo día 5, en el Aula Magna del campus de Elche. Esta reunión está pensada y dirigida especialmente a los estudiantes del último ciclo y su objetivo es acercarles a uno de los principales motores de la economía en la provincia: la empresa familiar.

Con esta actividad, la Miguel Hernández pretende crear un foro abierto al encuentro donde ambas partes puedan expresar, con libertad e independencia, cuáles son los argumentos más demandados y también los más ignorados por los candidatos a la hora de conseguir un puesto de trabajo estable.

Falsos mitos

En este encuentro se despejarán algunos de los factores del proceso, desde el comienzo en la búsqueda, la consecución del empleo, la incorporación a la empresa hasta la adaptación al nuevo entorno de la persona empleada.

Asimismo, tal y como anuncian desde la universidad, se intentarán romper falsos mitos como que sólo los familiares pueden trabajar en este tipo de empresas o la imposibilidad de ascender y disponer de cargos de responsabilidad si no hay parentesco.

LA VERDAD, 29 DE JUNIO DE 2006

Un alumno de la UMH logra cuatro premios por un proyecto sobre la cría de caracoles

El estudiante forma parte del programa de emprendedores de la universidad

La idea es crear unas instalaciones donde se produzca la especie bajo control

M.T.B. ELCHE

José Antonio Mut Vives va camino de batir récords. El estudiante de Ciencias Ambientales de la Universidad Miguel Hernández (UMH) ha conseguido cuatro premios con su propuesta *Beni Helix*, un proyecto sobre la cría en cautividad de caracoles para consumo.

El último de estos galardones lo ha obtenido en la novena edición de los Premios Innovatía del Instituto de Directivos de Empresa IDE-CESEM. En esta convocatoria ha recibido el segundo premio, que consiste en un máster presencial.

Su iniciativa fue tutelada por el Programa de Emprendedores Universitarios del Observatorio Ocupacional de la UMH. Su proyecto defiende la creación de un vivero industrial para la cría controlada de caracoles para consumo.

Según el informe que presentó Mut, entre los años 1993 y 1996 España se vio en la necesidad de importar 4.000 toneladas de caracoles, «lo que representa un volumen de negocio muy interesante y apetecible». El 90% proceden de Marruecos, y el resto de otros países como Portugal, Túnez, Francia o Argentina.

Actualmente en España, según sus datos, se consumen anualmente entre 14.000 y 16.000 toneladas de caracoles en diferentes formas y variedades. «La mayor parte provienen de su recolección en el medio rural, así pues su venta se realizaba durante la primavera y a principios de verano, siendo ésta muy escasa en invierno», comenta el autor de la idea, quien opina que la demanda creciente de este molusco a nivel nacional e internacional y su posibilidad de cría controlada, lo convierten en una idea de negocio «tentadora».

Beni-Helix S.L. dispondría de unas instalaciones dotadas de un sistema de turbinas que se encarguen de mantener los parámetros ambientales en unos rangos determinados y definidos con posibilidad de alterarlos según necesidad.

El sistema de producción de la empresa se basaría en un sistema de cría a ciclo biológico completo, para el tratamiento y con-

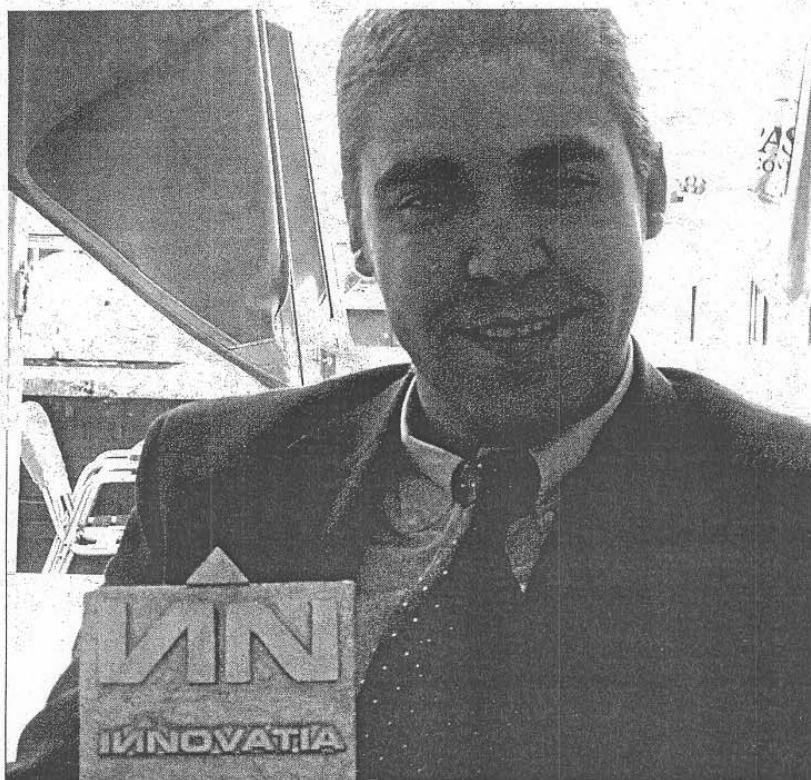

GALARDÓN. José Antonio Mut, con el trofeo acreditativo del premio Innovatía./L.v.

trol del caracol en todas sus fases de desarrollo.

Otras acciones

Esta circunstancia, a juicio de Mut, permitiría no sólo obtener una producción óptima de caracoles, disponibles para su venta directa a grandes superficies, tiendas especializadas, exportación a diferentes países, como Japón, Estados Unidos y otros mercados emergentes. También la producción tendría otros usos derivados en repostería, conservas o en la industria farmacéutica y cosmética.

Este proyecto emprendedor no es el único de la Miguel Hernández que ha sido seleccionado. Otros

PROYECTO EMPRENDEDOR

- ▶ **Iniciativa:** Crear la empresa Beni Helix, dedicada a la cría controlada del caracol.
- ▶ **Distinciones:** El proyecto, tutelado por el Programa de Emprendedores Universitarios de la UMH, ha logrado ya cuatro premios.
- ▶ **Último premio:** El Instituto de Directivos de Empresa ha concedido su segundo premio a la idea.

estudiantes del centro académico también han recibido premios o galardones de diversas instituciones; tales como Fundeun, Servef, Impiva, Cámara de Comercio de

Alicante o Ayuntamientos como el de Elche, Mutxamel, Alicante, La Algueña y Algorfa, entre otros.

Actualmente se acaban de desarrollar acciones que complementan los servicios del Programa de Emprendedores Universitarios, según la UMH. Entre otras iniciativas se han convocado el *III Certamen de emprendedores Innovatía*, mediante el cual los estudiantes pueden validar sus ideas empresariales, así como el proyecto *Consultores para universitarios*, mediante el cual los estudiantes con proyectos empresariales reciben asesoramiento o realizar consultas, sin coste alguno, a importantes firmas de consultoría.

INFORMACIÓN, 01 DE JULIO DE 2006

REPORTAJE | UNIVERSIDAD MIGUEL HERNÁNDEZ

La Universidad Miguel Hernández suscribió ayer el convenio de **prácticas** número 3.500. Pero más importante que la cantidad de **empresas** con la que la institución docente mantiene convenios para sus **estudiantes**, es el hecho de que **precisamente** esta

firma la hizo con una **empresa** creada por un alumno del campus **illicitano**. Jorge Fernández, estudiante de Ingeniería de Telecomunicaciones, **decidió** crear hace unos meses su mercantil y ahora empieza a necesitar **becarios**, de ahí que haya decidido recurrir a «su casa».

Todo queda en casa

La UMH firma el acuerdo de prácticas número 3.500 con una empresa creada por un estudiante suyo que pretende contratar a sus propios compañeros

J. M. GRAU

Hace apenas cuatro meses, Jorge Fernández Poveda se lanzaba a crear su propia empresa al tiempo que seguía estudiando en el campus de Elche tercero de Ingeniería Técnica de Telecomunicaciones, especialidad Sistemas de Telecomunicación. Llevaba tiempo dándole vueltas a la cabeza sobre por qué no implicarse en su propia aventura empresarial. Y al final se decidió a hacerlo: «Trabajaba en una empresa, tenía experiencia y contactos, quería ser mi jefe y decidí que o lo hacía ahora o nunca. Así que le pedí prestado a mi padre el dinero para montar el negocio, y hasta ahora», señala este estudiante de 26 años, residente en Alicante y que en estos momentos tiene montada la empresa en su propia casa.

«Los proyectos los puedo hacer en mi ordenador de casa, por lo que no necesito local. Luego nos desplazamos a las sedes de nuestros clientes y les montamos allí las redes de telecomunicaciones aplicadas a la informática», apunta.

A sus 26 años, este joven ha levantado Poveda Telemática, una empresa que se dedica a la implantación de redes de telecomunicación por toda la provincia. Para ello cuenta con un técnico y un comercial, aunque espera contar con uno o dos alumnos en prácticas el próximo mes septiembre y, si es posible, llegar hasta los cuatro o cinco a finales de año.

«He visto cómo me han formado aquí, cómo se trabaja en la Universidad y sé que los alumnos están bien preparados, por eso para mi empresa voy a



El alumno recibió ayer de manos del rector el diploma que acredita el convenio de prácticas número 3.500

coger estudiantes de aquí», afirma Jorge, quien de este modo puede dar lugar a situaciones singulares, como el hecho de que sus empleados sean a su vez compañeros de aula o de titulación. «En ese caso será un

jefe comprensivo y daré facilidades para que puedan asistir a los exámenes y estudien», matiza.

Por su parte, el rector Jesús Rodríguez Marín mostraba ayer su satisfacción por la iniciativa

de este estudiante. «Ha recogido el desafío que le propone a sus estudiantes la Universidad Miguel Hernández. Es un modelo para muchos otros y además acoge en prácticas a sus propios compañeros», destacó.

LA VERDAD, 01 DE JULIO DE 2006



ACUERDO. Jorge Fernández (l) y Jesús Rodríguez firmando el convenio de prácticas. / PACO UCLÉS

La UMH firma su convenio número 3.500 con la empresa de un alumno

La entidad, dedicada a la telemática, ofrecerá prácticas a los estudiantes
Su gerente cursa tercero de Ingeniería Técnica en Telecomunicaciones

M.T.B. ELCHE

Jorge Fernández Poveda es estudiante de tercer curso de Ingeniería Técnica en Telecomunicaciones, en la especialidad de Sistemas de Telecomunicación, en la Universidad Miguel Hernández. Hace cuatro meses creó su propia empresa, Poveda Telemática S.L., que se ha convertido en la primera empresa creada por un alumno con la que la institución ilicitana firma un convenio de prácticas.

El rector, Jesús Rodríguez Marín, y el gerente de esta entidad suscribieron ayer el acuerdo, el número 3.500 por parte de la universidad. «Una cifra que viene a ampliar el liderazgo de la UMH en las relaciones con empresas para brindar una formación práctica e integral a sus alum-

Fernández creó hace cuatro meses su empresa y empleará a sus compañeros

nos», según apuntaron desde la institución.

Marín destacó su satisfacción por firmar un convenio de colaboración con un emprendedor universitario, que además permitirá a sus compañeros hacer prácticas en su empresa. Poveda destacó al respecto que se podrá dar la circunstancia de tener un empleado que a la vez sea compañero de clase, «con lo cual le podré pedir los apuntes», bromeó el estudiante.

Este último considera que su empresa ofrecerá numerosas ventajas y comodidades a los alum-

nos en prácticas, por un lado, porque trabajarán desde sus domicilios y, por otro, porque la actividad de la empresa requerirá de sus servicios en momentos puntuales, por ejemplo, para realizar un proyecto, con lo cual podrán compaginar fácilmente sus exámenes y clases con las prácticas.

Poveda se comprometió a ser un jefe comprensivo «porque yo también he trabajado por cuenta ajena» y a remunerar las prácticas «porque algunas empresas no lo hacen», un extremo que el emprendedor considera injusto.

El convenio con Poveda Telemática S.L. posibilitará realizar las prácticas en la empresa a estudiantes de la Escuela Politécnica Superior de Elche, de las titulaciones de Ingeniería Industrial y Telecomunicaciones, en las especialidades técnicas y superiores.

NOTICIAS ELCHE, 03 DE JULIO DE 2006

La UMH firma el convenio 3.500 con una empresa creada por un universitario



El rector y el representante de la empresa durante la firma del convenio de prácticas

N.E.- El rector de la Universidad Miguel Hernández, Jesús Rodríguez Marín, y el Gerente de Poveda Telemática S.L. y estudiante de la UMH, Jorge Fernández Poveda, firmaron el viernes en el campus de Elche un convenio de colaboración educativa. Con este acuerdo, la UMH ha firmado ya con 3.500 empresas convenios similares para fomentar las prácticas de sus estudiantes. A la firma del convenio ha asistido también el vicerrector de Asuntos Económicos, Empleo y Relación con la Empresa de la UMH, José María Gómez Gras.

Durante el acto, el rector ha entregado un Diploma de Reconocimiento al Gerente de Poveda Telemática S.L. para significar la firma del convenio de colaboración

número 3.500, que viene a ampliar el liderazgo de la UMH en las relaciones con empresas para brindar una formación práctica e integral a sus alumnos.

Jorge Fernández Poveda es estudiante de Tercer Curso de la titulación de Ingeniero Técnico en Telecomunicación, especialidad en Sistemas de Telecomunicación de la UMH y creó su empresa hace cuatro meses. Poveda Telemática S.L. se ha convertido en la primera empresa creada por un estudiante con la que la UMH firma un convenio de prácticas.

El rector destacó su satisfacción por firmar un convenio de colaboración con un emprendedor universitario, que además permitirá a sus compañeros hacer prácticas en su empresa.

LA VERDAD, 06 DE JULIO DE 2006

Consultores universitarios

La UMH ha firmado un convenio de adhesión a la iniciativa Consultores universitarios con los representantes de diferentes firmas de la asociación de servicios estratégicos Terciario Avanzado.

El proyecto ofrece a los universitarios la posibilidad de realizar consultas de tipo legal, laboral, fiscal, contable, financiero, bancario y tecnológico, entre otras.

NOTICIAS ELCHE, 06 DE JULIO DE 2006

Adhesión de firmas al servicio 'Consultores Universitarios'

N.E.- El rector de la Universidad Miguel Hernández, Jesús Rodríguez Marín, firmó ayer un convenio de adhesión a la iniciativa 'Consultores para Universitarios' con los representantes de diferentes firmas pertenecientes a la asociación de servicios estratégicos Terciario Avanzado. 'Consultores para Universitarios' es una iniciativa de la UMH que ofrece a los miembros de la comunidad universitaria que participen en el Programa de Emprendedores Universitarios (PEU) la posibilidad de realizar consultas, entre otras, de tipo: legal, fiscal, laboral, mercantil, contable, financiero, bancario, comercial y de marketing, productivo, tecnológico, estratégico y sobre calidad.



Momento de la firma del convenio

LA VERDAD, 08 DE JULIO DE 2006

Una treintena de alumnos de la UMH atienden a peregrinos del Camino de Santiago

M.T.B. ELCHE

Unos treinta estudiantes de Podología de la Universidad Miguel Hernández (UMH) atenderán a los peregrinos que hagan el Camino de Santiago y sufran lesiones en los pies. Su intervención, como en años anteriores, está prevista en los meses de julio y agosto. Los chavales se dividirán en turnos para realizar el viaje.

A todos se les exige que dispongan de la mitad de los créditos de la carrera aprobados y además reciben formación específica. El pasado año los jóvenes de la UMH que participaron en esta campaña revisaron a 735 peregrinos, la mayoría en Villadangos, y el resto en Astorga.

Las lesiones más frecuentes que curaron fueron las ampollas, tendinitis y esguinces. En el 70% de los casos los viajeros precisaron de curas, descargas o terapias quiropodológicas, mientras que el 16% requirió tratamiento antiinflamatorio farmacológico y vendaje.

Por la experiencia del grupo de la Miguel Hernández, la

mayoría de los peregrinos utilizó calzado adecuado y el 40% de todos los viajeros recibieron un solo tratamiento para recuperarse de las heridas.

Pruebas deportivas

Por segundo año consecutivo, la universidad ilicitana ha convocado las pruebas de aptitud para el ingreso en la carrera de Ciencias de la Actividad Física y el Deporte, que tendrán lugar los próximos días 10, 11 y 12.

Los estudiantes que deseen acceder a esta carrera deberán superar estos exámenes físicos, además de contar con la calificación del expediente académico que se exija por parte de la universidad.

Los ejercicios que tendrán que realizar los aspirantes serán: desplazamiento en el medio acuático, prueba de adaptación al balón, lanzamiento del balón medicinal, los 50 metros lisos y resistencia aeróbica. Al desarrollo de las pruebas los aspirantes deberán acudir con el original del DNI, NIE, pasaporte o bien el permiso de conducir.

UNIVERSIA, 18 DE JULIO DE 2006

18/7/2006

Cátedra de Inserción Laboral

Universitat Miguel Hernández d' Elx

Seur, Eulen, Telefónica, Pikolinos y Arbora & Ausonia participan en la Cátedra de Inserción Laboral de la UMH.

Los responsables de recursos humanos de las empresas Seur, Eulen, Telefónica, Pikolinos y Arbora & Ausonia, líderes en sus respectivos sectores productivos, han participado en la primera edición del Título Universitario de "*Experto en Habilidades y Competencias Profesionales*", que se enmarca dentro de las actividades de la "Cátedra de Inserción Laboral de la Universidad Miguel Hernández".

La colaboración práctica de estas empresas ha permitido fortalecer la visión empresarial en la formación en competencias profesionales relacionadas con las titulaciones de la Universidad Miguel Hernández de Elche y en el ámbito de la inserción laboral de titulados universitarios.

Seminario práctico

El Título de "Experto Universitario en Habilidades y Competencias Profesionales" es un programa de formación complementaria que, en paralelo con los estudios universitarios, permite a los estudiantes de la UMH desarrollar habilidades y competencias profesionales. Este título está patrocinado por Eulen, Seur y Telefónica.

Los estudiantes del Título de Experto Universitario han realizado un proceso de selección de personal típico (realización de test psicotécnicos, presentación del Curriculum Vitae, realización de una entrevista de trabajo con responsables de recursos humanos de empresas).

La práctica estaba estructurada en dos partes, en la primera se desarrollaba una entrevista típica de trabajo con preguntas de los entrevistadores a los candidatos y en la segunda parte los entrevistadores facilitaban información a los candidatos sobre la imagen que habían obtenido de ellos y cuáles eran sus puntos fuertes y sus áreas de mejora

LAS PROVINCIAS, 21 DE JULIO DE 2006

FUNDEUN

Dos proyectos de la UMH salen ganadores

Fundeun ha reconocido los proyectos de dos estudiantes de la Universidad Miguel Hernández de Elche, dentro de la 12ª edición de los Premios Nuevas Ideas Empresariales, como los mejores de los presentados a concurso. En total se presentaron cincuenta proyectos que optaban a once premios. Los estudiantes de Elche consiguieron el premio IFA y el de la Cámara de Comercio de Alicante.

INFORMACIÓN, 21 DE JULIO DE 2006

INVESTIGACIÓN

Los premios FUNDEUN reconocen los trabajos de dos estudiantes universitarios

■ Fundeun ha reconocido los proyectos de dos estudiantes de la Universidad Miguel Hernández dentro de la última edición de sus premios Nuevas Ideas Empresariales. Santiago Ambit ha recibido el premio IFA, dotado con 3.000 euros, al mejor proyecto en el apartado de nuevas fórmulas empresariales en la activi-

dad ferial por un trabajo titulado «5 sentidos» sobre fabricación de paneles informativos. Por su parte, Rubén Requena López ha ganado el premio de la Cámara de Comercio, dotado con 1.500 euros, al mejor proyecto sobre la internacionalización de la empresa alicantina por un trabajo sobre producción y venta de biodiesel.

MÁS FACIL, 24 DE JULIO DE 2006

Seur, Eulen, Telefónica, Pikolinos y Arbora & Ausonia participan en la Cátedra de Inserción Laboral de la UMH

Los responsables de recursos humanos de las empresas Seur, Eulen, Telefónica, Pikolinos y Arbora & Ausonia, líderes en sus respectivos sectores productivos, han participado en la primera edición del Título Universitario de 'Experto en Habilidades y Competencias Profesionales', que se enmarca dentro de las actividades de la 'Cátedra de Inserción Laboral de la Universidad Miguel Hernández'. La colaboración práctica de estas empresas ha permitido fortalecer la visión empresarial en la formación en competencias profesionales relacionadas con las titulaciones de la Universidad Miguel Hernández de Elche y en el ámbito de la inserción laboral de titulados universitarios.

El Título de 'Experto Universitario en Habilidades y Competencias Profesionales' es un programa de formación complementaria que, en

paralelo con los estudios universitarios, permite a los estudiantes de la UMH desarrollar habilidades y competencias profesionales. Este título está patrocinado por Eulen, Seur y Telefónica.

Los estudiantes del Título de Experto Universitario han realizado un proceso de selección de personal típico (realización de test psicotécnicos, presentación del Curriculum Vitae, realización de una entrevista de trabajo con responsables de recursos humanos de empresas). La práctica estaba estructurada en dos partes, en la primera se desarrollaba una entrevista típica de trabajo con preguntas de los entrevistadores a los candidatos y en la segunda parte los entrevistadores facilitaban información a los candidatos sobre la imagen que habían obtenido de ellos y cuáles eran sus puntos fuertes y sus áreas de mejora.

Los estudiantes del Título de Experto Universitario han realizado un proceso de selección de personal típico

realizado un proceso de selección de personal típico (realización de test psicotécnicos, presentación del Curriculum Vitae, realización de una entrevista de trabajo con responsables de recursos humanos de empresas). La práctica estaba estructurada en dos partes, en la primera se desarrollaba una entrevista típica de trabajo con

preguntas de los entrevistadores a los candidatos y en la segunda parte los entrevistadores facilitaban información a los candidatos sobre la imagen que habían obtenido de ellos y cuáles eran sus puntos fuertes y sus áreas de mejora.

MÁS FÁCIL, 02 DE AGOSTO DE 2006

Dos proyectos de estudiantes de la UMH ganadores en la 12ª edición de los Premios Nuevas Ideas Empresariales de FUNDEUN

Fundeun ha reconocido los proyectos de dos estudiantes de la Universidad Miguel Hernández de Elche dentro de la 12ª edición de los Premios Nuevas Ideas Empresariales.

En total se presentaron 50 proyectos, pasando a la fase final 24 de ellos, que optaban a 11 premios otorgados por diversas entidades. Entre los premiados cabe destacar los 2 proyectos promovidos por los 2 estudiantes de la Universi-

dad Miguel Hernández que fueron galardonados en las siguientes categorías:

- Premio IFA dotado con 3.000 euros al mejor proyecto en el apartado 'Nuevas fórmulas empresariales en la actividad ferial'. Otorgado al estudiante de Ingeniería Técnica Agrícola, Santiago Ambit Gómez por su proyecto '5 sentidos' sobre fabricación de paneles informativos.

- Premio Cámara Oficial de Comercio Industria y Navegación de Alicante

dotado con 1.500 euros al mejor proyecto sobre 'Internacionalización de la empresa alicantina', otorgado al estudiante de Ingeniería Agrónoma Rubén Requena López por su proyecto 'Biodiesel Requena', sobre producción y venta de biodiesel, glicerina, fertilizantes y electricidad.

Desde el Programa de Emprendedores Universitarios (PEU), promovido por el Observatorio Ocupacional de la

UMH, se apoya y guía a los estudiantes o titulados de la UMH para que desarrollen su plan de empresa y se les insta para que los presenten a los diferentes premios que promueven diversas instituciones como: SERVEE, JOVEMPA, IMPIVA, Ayuntamientos como los de Elche, Mutxamel y Alicante, o la Cámara de Comercio de Alicante, en los que ya se han conseguido ganar diversos premios.

INFORMACIÓN, 30 DE AGOSTO DE 2006

INVESTIGACIÓN

La Universidad dotará al campus de Elche de un invernadero de 400 m²

La institución docente podrá acometer estudios sobre crecimiento de plantas y evolución de suelos

J. M. G.

La Universidad Miguel Hernández va a ubicar un invernadero en su campus de Elche para poder llevar a cabo distintos estudios y proyectos. La institución docente tiene previsto invertir hasta 180.000 euros en esta infraestructura, que ocupará una superficie de unos 400 metros cuadrados (16 metros de ancho por 25 de longitud).

Este invernadero, que tendrá una distribución en cuatro mó-

dulos más pasillo central, es necesaria, según la mencionada institución docente, para atender la demanda del personal del departamento de Agroquímica y Biología Aplicada.

Con esta construcción, se podrán acometer estudios de nutrición de plantas, crecimiento de cultivos en suelo, evolución de propiedades de suelos, crecimiento de plantas y otras investigaciones, así como tareas de apoyo a la docencia.

La UMH acaba de sacar a licitación el concurso de suministro e instalación, previa fabricación, de este invernadero cuyas obras para hacerlo realidad no deben prolongarse más de un mes.

Esta instalación deberá contar, además, con mesas de cultivo y un sistema de control de clima donde no sólo los investigadores sino también los estudiantes puedan realizar prácticas de Edafología, Agroquímica, Medio Ambiente y Biología.

EL MUNDO, 08 DE SEPTIEMBRE DE 2006

La UMH edita un libro sobre jóvenes y el mundo laboral

ELCHE.— El Observatorio Ocupacional de la Universidad Miguel Hernández (UMH) ha publicado un libro para facilitar la inserción de los jóvenes en el mundo laboral, mostrando cuáles son las competencias más demandadas por las empresas y proponiendo actividades para adquirir dichas habilidades. El libro, *Más de 100 actividades para desarrollar las competencias profesionales en el ámbito universitario*, está patrocinado por Bancaja y fue presentado por el vicerrector

de Asuntos Económicos de la UMH, José María Gómez Gras.

«Ya no es suficiente llegar a una empresa a pedir trabajo con una titulación universitaria, sino que las empresas requieren otro tipo de conocimientos como motivación o capacidad de equipo», señaló Gisbert. Por este motivo, Gómez Gras apuntó que la publicación propone diferentes actividades para que los universitarios puedan fortalecer competencias más relacionadas con su profesión.

LAS PROVINCIAS, 08 DE SEPTIEMBRE DE 2006

UMH

Editado un libro para afrontar la competencia

El Observatorio ocupacional de la Universidad Miguel Hernández, en colaboración con Bancaja, ha editado un libro que bajo el título, *Más de 100 actividades para desarrollar competencias profesionales en el ámbito universitario*, pretende ayudar a los estudiantes de la UMH a conseguir las competencias profesionales añadidas a los estudios universitarios que requieren las empresas actualmente. El libro es gratuito y se adquiere en la Universidad.

LA VERDAD, 8 DE SEPTIEMBRE DE 2006

El Observatorio Ocupacional publica una guía laboral

LA VERDAD ALICANTE

El Observatorio Ocupacional de la Universidad Miguel Hernández (UMH) de Elche ha publicado un libro para facilitar la inserción de los jóvenes en el mundo laboral, mostrando cuáles son las competencias más demandadas por las empresas y proponiendo actividades para adquirir dichas habilidades, informa *Efe*.

El libro, *Más de 100 actividades para desarrollar las competencias profesionales en el ámbito universitario*, está patrocinado por Bancaja y fue presentado ayer por el vicerrector de Asuntos Económicos de la UMH, José María Gómez Gras: el autor, Domingo Galiana, y el subdirector de Bancaja en Alicante, José Ramón Gisbert, entre otros.

«En la actualidad ya no es suficiente llegar a una empresa a pedir trabajo con una titulación universitaria, sino que se requieren otro tipo de conocimientos y habilidades como motivación o capacidad de trabajar en equipo», dijo Gisbert.

Por este motivo, Gómez Gras apuntó que la publicación propone diferentes actividades para que los universitarios puedan fortalecer aquellas competencias que están más relacionadas con su profesión, al tiempo que muestra cómo muchas de ellas son accesibles y gratuitas en la propia universidad.

Esta obra, que será distribuida gratuitamente a los estudiantes de la UMH, recoge un total de 21 competencias «básicas», como responsabilidad en el trabajo, capacidad de aprender, toma de decisiones o control del estrés, entre otras, que han sido seleccionadas a partir de un informe previo realizado con 120 empresas.

El autor del libro y director del Observatorio Ocupacional de la UMH afirmó que el objetivo era crear una herramienta «didáctica, amena y que llegara a los titulados», donde las propuestas fueran «cercanas y divertidas». Para ello, se entrevistó a unos 300 titulados de la UMH y a unas 120 empresas.

INFORMACIÓN, 13 DE SEPTIEMBRE DE 2006

EMPRESAS

El CEEI lanza un nuevo curso sobre imagen corporativa

REDACCIÓN

■ El Centro Europeo de Empresas Innovadoras (CEEI) de Elche ha puesto en marcha a través de su campus virtual un nuevo curso «on-line» sobre la identidad e imagen corporativa y que tiene por objeto dotar al alumno de los conocimientos necesarios para gestionar de forma eficaz la comunicación en la pyme, según ha informado el CEEI.

El curso va dirigido a emprendedores y los alumnos de la Universidad de Elche pueden matricularse en el mismo y obtener créditos de libre configuración.

LA VERDAD, 14 DE SEPTIEMBRE DE 2006



El vicerrector de Estudiantes y Extensión Universitaria, Fernando Borrás. / L.V.

«Somos emprendedores y apostamos por la calidad total»

FERNANDO BORRÁS, VICERRECTOR DE ESTUDIANTES Y EXTENSIÓN UNIVERSITARIA DE LA UMH habla de los nuevos retos de un curso que se presenta con grandes expectativas

P.A. / L.V.
ELCHE

Con un total de 33 titulaciones y cinco nuevos programas oficiales de postgrado, la Universidad Miguel Hernández de Elche inicia nuevo curso. Fernando Borrás, vicerrector de Estudiantes y Extensión Universitaria, habla de los principales retos de futuro, como la adaptación al Espacio Europeo de Educación Superior, la incorporación de nuevas titulaciones y una apuesta decidida por la investigación. También destaca la importancia que desde la UMH se presta a la inserción laboral de los alumnos.

—¿Cómo se presenta el nuevo curso académico?—
—Un año más el ciclo académico se renueva. En apenas unas semanas, la Universidad Miguel Hernández de Elche volverá a ser un hervidero de actividad. La Comunidad Universitaria tiene una cita con el nuevo curso, que llega, como todos, cargado de proyectos y expectativas.

Los estudiantes son los destinatarios de la oferta de enseñanzas de la institución académica y los principales protagonistas de la reactivación que se avienta de la vida académica. Muchos de ellos se incorporan por primera vez a nuestra Universidad, la mayoría tras superar recientemente las pruebas de selectividad.

2.349 estudiantes procedentes de institutos de Alicante y su provincia se examinaron de selectividad en la convocatoria de junio y 742 han finalizado hoy esta trascendental cita

en la convocatoria de septiembre. Para los alumnos que superan la selectividad y, en general, para todos los estudiantes de nuevo ingreso, la Universidad Miguel Hernández de Elche pone a su disposición una amplísima oferta de plazas de estudio. Esta oferta se concreta en un total de 33 titulaciones de las artes, las Ciencias Experimentales y Técnicas, Ciencias de la Salud y Ciencias Sociales en sus cuatro campus universitarios (Elche, Altea, Orihuela y Sant Joan d'Alacant).

Asimismo durante este nuevo curso académico la UMH oferta 5 nuevos programas oficiales de postgrado, de acuerdo con el Espacio Europeo de Educación Superior.

Este año, los estudiantes de nuevo ingreso que se incorporan a las aulas de la Universidad Miguel Hernández de Elche encontrarán una institución académica de servicio público fuertemente comprometida con la tarea de formación superior y con el progreso y la difusión del conocimiento. A la definición de esa realidad contribuyen con su actividad cotidiana miles de personas que trabajan o estudian en la UMH.

La adaptación al marco del Espacio Europeo de Educación Superior, la implantación de nuevas titulaciones y la apuesta decidida por la investigación marcarán, entre otros aspectos, los próximos cuatro años en la Universidad Miguel Hernández de Elche.

La Universidad Miguel Hernández de Elche tiene la misión de servir a la sociedad ofreciendo docencia, investigación y servicios de cali-

dad, que satisfagan plenamente sus expectativas, al tiempo que permitan desarrollarse profesionalmente a los miembros de la comunidad universitaria, para conseguir entre todos el desarrollo social, económico y tecnológico de nuestra sociedad y el desarrollo integral de nuestros estudiantes al tiempo que facilitar su inserción en el mundo laboral.

La UMH se caracteriza por ser una universidad pública, práctica, avanzada y emprendedora, que apuesta por la calidad total. Recientemente, la Universidad Miguel Hernández ha sido reconocida con el Sello de Excelencia Europeo nivel ORO, siendo la primera universidad valenciana, y una de las primeras en todo el territorio español, en obtener esta distinción.

—Conseguir la inserción laboral de sus estudiantes debe de ser una de las metas de las universidades. ¿Cómo prepara la UMH a sus alumnos para que respondan a las demandas de los sectores de producción?—

—La UMH ha entendido en sus planes de estudio las necesidades de formación de los futuros profesionales y los ha diseñado para que respondan a las demandas de los sectores de producción y de servicios. También ha incorporado los adelantos de la sociedad de la información, así como, laboratorios y equipamientos para la investigación científica y el desarrollo tecnológico. Cuenta con más de 900 profesores que imparten docencia en 33 titulaciones en las ocho Facultades y Escuelas Politécnicas Superiores de la UMH. Desarrolla

una amplia labor investigadora en diferentes campos del saber en sus departamentos y particularmente en sus Institutos de Investigación.

La UMH ha creado, y aumenta cada día, vínculos y convenios de colaboración con más de 3.500 instituciones y empresas de diferentes sectores productivos, así como con la práctica totalidad de las universidades españolas y muchas universidades europeas y americanas. El 3,09% de los estudiantes de la UMH realizan programas de intercambio en esas universidades.

—En unos días, la UMH iniciará su 9 curso académico. ¿Cuál ha sido su evolución en estos años?—

—La evolución de las titulaciones durante estos 9 años de universidad ha sido muy favorable habiendo duplicado el número, de las 16 del principio a las 33 que se impartirán durante el curso 2006/07, lo que se ha conseguido gracias al trabajo desempeñado por todos, y el logro alcanzado con unas titulaciones acordes a la demanda del mercado laboral y las necesidades de la sociedad. De los 3.983 estudiantes matriculados en titulaciones oficiales en el curso 97/98 se ha pasado a la cifra de 10.289 en el curso 2005/2006.

—La Universidad se ha convertido cada vez más en un centro de formación permanente. ¿Cómo afronta la UMH este reto?—

—La UMH se ha caracterizado por impartir una gama variada de cursos de postgrado, masters, cursos de especialización y una amplia oferta de for-

PRÁCTICAS

Se han creado convenios de colaboración con más de 3.500 empresas e instituciones

EVOLUCIÓN

Durante sus nueve años de trayectoria, la UMH ha pasado de 3.983 alumnos matriculados en el curso 97/98 a los 10.289 del pasado

mación continua. Nos caracterizamos por ser una universidad dinámica, que está en continuo cambio y progreso y que pretende dar formación a los estudiantes a lo largo de toda su vida.

—¿Cómo describiría la actividad investigadora realizada desde la UMH?—

—La Actividad Investigadora constituye un elemento de primordial importancia en la UMH. Cabe destacar el importante potencial investigador puesto de manifiesto tanto en la cantidad y la calidad de la producción científica de sus profesores e investigadores como en la evolución de la investigación contratada y de la investigación competitiva, destacando en esta última el sustancial incremento de los fondos procedentes de la Comisión Europea, lo que evidencia la excelencia de la investigación desarrollada por la Universidad Miguel Hernández.

—¿En qué medida se ha implicado la UMH en la vida cultural y social de su ámbito de influencia?—

—La Universidad Miguel Hernández es una de las instituciones promotoras de la actividad cultural del ámbito social. La Universidad de la Experiencia es un proyecto cultural dirigido a personas mayores de 55 años cuyo principal objetivo es integrar a los mayores en la vida universitaria, ampliando y compartiendo sus conocimientos culturales a través de diferentes materias. Existe una sede en cada uno de los campus, más otra en Benidorm y los cursos duran 2 años.

La Universidad Miguel Hernández realiza distintos cursos de verano sobre temas de actualidad y de gran interés con una programación amplia y diversa, que satisface los objetivos de los colectivos sociales. El objetivo de los cursos, que se organizan en ocho localidades de la provincia, es el de promover actividades que puedan tener acogida tanto en la comunidad universitaria como fuera de ella.

Asimismo, la UMH realiza para sus estudiantes a lo largo del curso académico numerosas actividades en el ámbito de la cultura, el deporte, la cooperación, el voluntariado, el medio ambiente y ocio en forma de exposiciones, conferencias, charlas, mesas redondas, encuentros, congresos y actividades al aire libre.

INFORMACIÓN, 16 DE SEPTIEMBRE DE 2006

FORMACIÓN ACADÉMICA

Cinco empresas se suman al plan de asesoramiento para universitarios

El programa del Observatorio Ocupacional ha beneficiado a 1.200 miembros de la comunidad educativa e integra ya a 17 firmas

M. J. MORA

El rector de la Universidad Miguel Hernández, Jesús Rodríguez Marín y los representantes de las empresas Altamira Asesores y Consultores, Gomis Ingenieros, Color Comunicación S.L., Staff de Auditores y Economistas S.L. y Decathlon España, han firmado un acuerdo de cola-

El rector Rodríguez Marín remarca que los licenciados deben estar preparados para la vida laboral

boración dentro del programa del Observatorio Ocupacional «Consultores Universitarios» que permitirá a la comunidad educativa, fundamentalmente a los alumnos, recibir asesoramiento sobre los programas empresariales que les interesen. En este sentido, los emprendedores

podrán recibir asesoramiento gratuito sobre diversos temas de estas cinco empresas.

Según los datos facilitados por Rodríguez Marín, el programa «Consultores Universitarios», vinculado al Programa de Emprendedores Universitarios, se puso en marcha en 2003 y desde entonces se han sumado 17 empresas y se han beneficiado 1.200 miembros de la comunidad universitaria. Este programa ofrece a los emprendedores asesoramiento sobre temas relacionados con cuestiones legales, fiscales, laborales, mercantiles, contables, financieros, bancarios, comerciales, de marketing, productivos, tecnológicos, estratégicos y sobre calidad.

Este programa permite a cualquier miembro de la comunidad universitaria (tanto personal docente e investigador, de administración y servicios y estudiantes), con una necesidad concreta y con un proyecto empresarial específico solicitar información al respecto. «La relación con la em-



Representantes de las cinco firmas y el rector suscribieron el acuerdo

presa debe ser íntimo y para ello además de estimular a nuestros diplomados o graduados hay que prepararlos de la mejor manera posible y potenciar la generación de autoempleo», señaló el rector, quien extrapolando la actividad

de la universidad al campo empresarial afirmó que «nosotros también somos una empresa y fabricamos conocimiento y recursos humanos. Tratamos de que la formación sea la óptima para que el empleo que encuen-

i ACTIVIDAD

Proyectos y obras para el próximo curso académico

■ El curso académico, en la Universidad de Elche, se inicia oficialmente el día 6 de octubre, aunque las clases darán comienzo en los próximos días. El rector Jesús Rodríguez Marín indicó que para este curso académico se espera que concluyan las obras del edificio Altavix II y de la construcción que se dedicará a I+D que, según dijo, están muy adelantadas. «Asimismo, está previsto iniciar otra edificación y también las instalaciones polideportivas cubiertas y la zona deportiva en la zona este. Además, si se puede, se pretenden crear las infraestructuras necesarias para el departamento de gerencia de la Fundación Quorum». Rodríguez Marín también planteó la creación de una residencia universitaria.

tren nuestros universitarios no sólo sea rápido, sino el mejor». El rector Jesús Rodríguez Marín incidió en la preocupación existente en el ámbito universitario por la calidad y también por la innovación.

LAS PROVINCIAS, 16 DE SEPTIEMBRE DE 2006

UMH

Cinco empresas entran como consultoras

El rector de la Universidad Miguel Hernández de Elche, Jesús Rodríguez Marín, firmó ayer un acuerdo de colaboración con los representantes de las empresas Altamira Asesores y Consultores, Gomis Ingenieros, Color Comunicación SL, Staff de Auditores y Economistas SL y Decathlon España dentro del programa Observatorio Ocupacional, que permite a los universitarios obtener asesoramiento gratuito.

LA VERDAD, 16 DE SEPTIEMBRE DE 2006



ACUERDO. El rector, con los representantes empresariales./ L.V.

Cinco nuevas empresas se suman al programa de la UMH para asesorar a los alumnos

M.T.B. ELCHE

Diecisiete empresas forman parte ya del programa *Consultores universitarios*, impulsado por la Universidad Miguel Hernández (UMH), con el objetivo de que los alumnos emprendedores reciban asesoramiento gratuito para crear sus propios negocios.

Ayer se incorporaron a la iniciativa las últimas cinco entidades, con las que la institución académica firmó un acuerdo de colaboración. Se trata de las firmas Altamira Asesores y Consultores, Gomis Ingenieros, Color Comunicación S.L., Staff de Auditores y Economistas S.L. y Decathlon España, cuyos representantes suscribieron un convenio con el rector de la universidad, Jesús Rodríguez Marín.

El programa *Consultores universitarios* está vinculado al *Programa de Emprendedores Universitarios*, que se puso en marcha en 2003 y del que se han beneficiado 1.200 miembros de la comunidad universitaria.

Mediante este proyecto se ofrece a los alumnos, personal docente e investigador o personal de administración y servicios asesoramiento en temas tan diversos como: legal, fiscal, laboral, mercantil, contable, financiero, bancario, comercial, marketing, productivo, tecnológico, estratégico y sobre calidad.

Las nuevas empresas operan en los campos de asesoramiento fiscal, laboral, mercantil y contable, ingeniería en telecomunicaciones, comunicación-gestión de identidad corporativa, campañas de publicidad y estudios de mercado-, asesoramiento financiero, así como en cuestio-

nes de logística y distribución e información sobre el sector de ocio y deporte.

Emprendedores

El programa permite a cualquier miembro de la comunidad con una necesidad concreta y con un proyecto empresarial vinculado al Programa de Emprendedores Universitarios, solicitar una asesoría específica. El Observatorio Ocupacional es el encargado de gestionar la ayuda de las firmas asociadas al programa.

Recientemente el rector también suscribió un acuerdo con el alcalde del Ayuntamiento de Guadalest, Juan Bautista Balaguer, para la realización de exposiciones y representaciones teatrales.

Del proyecto se han beneficiado ya 1.200 miembros de la universidad

El convenio de colaboración se enmarca en las áreas de actividades culturales, educativas, tecnológicas y científicas. El acuerdo culmina el interés de la Miguel Hernández en proyectar a la sociedad las realizaciones plásticas y artísticas de sus estudiantes y estrechar al mismo tiempo las relaciones institucionales.

El convenio se engloba en el llamado *Circuit d'Art* y tiene como objetivo la realización de exposiciones colectivas y representaciones teatrales en salas municipales.

NOTICIAS ELCHE, 18 DE SEPTIEMBRE DE 2006



Momento de la firma del convenio de colaboración

Cinco empresas se integran en el programa 'Consultores para Universitarios' de la UMH

NE.- El Rector de la Universidad Miguel Hernández de Elche, Jesús Rodríguez Marín, firmó el viernes un acuerdo de colaboración con los representantes de las empresas Altamira Asesores y Consultores, Gomis Ingenieros, Color Comunicación S.L., Staff de Auditores y Economistas S.L. y Decathlon España, dentro del programa del Observatorio Ocupacional de la UMH 'Consultores Universitarios'. Mediante esta firma, los emprendedores podrán recibir asesoramiento gratuito sobre diversos temas de estas cinco empresas. El programa 'Consultores Universitarios', vinculado al Programa de Emprendedores Universitarios (PEU), se puso en marcha en 2003 y desde entonces se han sumado 17 empresas y se han beneficiado 1.200 miembros de la comunidad universitaria. Este programa ofrece a los emprendedores asesoramiento sobre temas tan diversos como: legal, fiscal, laboral, mercantil, contable, financiero, entre otros.

Continúa en www.prensaonoticias.com

BOLETÍN EMPRESAS, 25 DE SEPTIEMBRE DE 2006



OPINIÓN

Jesús Rodríguez Marín

RECTOR DE LA UNIVERSIDAD MIGUEL HERNÁNDEZ DE ELCHE

La incorporación de sus titulados es uno de principales objetivos de la Universidad Miguel Hernández de Elche. La conexión con la demanda de las empresas es fundamental para este fin

Nuestro compromiso con el pleno empleo

Los últimos Consejos Europeos celebrados mantienen el pleno empleo como el objetivo esencial de las políticas económicas y sociales de las distintas administraciones y gobiernos en un entorno de mayor competitividad y dinamismo de las economías nacionales para que puedan crecer con más y mejores empleos. Sin embargo, a éstas sanas intenciones se unen realidades con diversas implicaciones difíciles de ignorar, por ejemplo, la caída de la natalidad o los movimientos que se pueden derivar sobre el mercado de trabajo por motivos coyunturales como: cambios económicos, legislativos, de oferta y demanda y movilidad laboral, afluencia de oferta externa, inmigrantes, etc.

Para facilitar a los estudiantes el acceso al trabajo, en la Universidad Miguel Hernández de Elche (UMH), hemos desarrollado diversas iniciativas entre las que destacan el Programa de Prácticas en Empresas, la Unidad de Empleo para facilitar el contacto de quienes terminan la carrera con el mercado laboral, el Plan de Inserción Laboral que busca dar esa formación que posibilita saber enfocar mejor la búsqueda de empleo siendo más eficaz en algo que tanto preocupa a los recién licenciados, el Programa de Emprendedores Universitarios que explota una posibilidad de empleo cada día más importante como es el autoempleo, y la Unidad de Estudios que elabora informes y perfiles de ocupación profesional junto a guías de orientación para el empleo. Para hacer posible todo esto se creó un Departamento específico: el Observatorio Ocupacional, cuyo Programa de Prácticas ha demostrado su nivel de calidad al certificarse desde 1999 por Aenor y lograr la ISO 9002, habiéndose firmado más de 3.500 convenios específicos de colaboración con empresas e instituciones en un tiempo récord.

Además, en el caso de la UMH hemos creado el certificado 'Universitario Cinco Estrellas', una iniciativa pionera en Europa para potenciar la inserción laboral de nuestros universitarios. La certificación de determinadas experiencias, actividades y aptitudes desarrolladas a lo largo de su periplo universitario garantiza al empresario la contratación de una fuerza humana con las cualidades más deseables para su integración en la empresa. De esta forma, la UMH asegura al empresario la formación integral del universitario que va a formar parte de su grupo de trabajo, premiando todos sus esfuerzos para formarse profesionalmente. La labor desarrollada por la UMH en este campo, con el objetivo de proporcionar una enseñanza práctica a sus estudiantes, ha demostrado que los empresarios que prueban una vez y firman un convenio de colaboración educativa o recurren a la bolsa de trabajo posteriormente tienden a repetir, al convencerse de la rentabilidad del trabajo realizado para ellos. Siempre como ayuda efectiva es interesante saber las características que requieren los empleadores de los titulados, que variarán dependiendo de la cultura interna y del puesto de trabajo a desempeñar.

En un mundo cada vez más dinámico, los trabajadores que se precien deben crearse a sí mismos y reinventarse para crecer y desarrollarse profesional y personalmente. Por tanto, desde las universidades debemos posibilitar que nuestros estudiantes puedan atesorar una buena combinación de conocimientos y habilidades sociales y laborales que incrementen su "empleabilidad" futura. Será su éxito y es nuestra responsabilidad institucional.

MÁS FACIL, 27 DE SEPTIEMBRE DE 2006

El CEEI de Elche pone en marcha un nuevo curso on-line de identidad corporativa para las PYMES

El CEEI Elche ha puesto en marcha a través de su campus virtual Campusceei, el nuevo curso on-line 'Identidad Corporativa' que tiene por objeto dotar al alumno de los conocimientos necesarios para gestionar de forma eficaz la Comunicación en la Pyme. Para ello, se tiene en cuenta la imagen corporativa, la comunicación corporativa y las RR.PP.

El curso va dirigido a emprendedores, portadores de una idea empresarial o de autoempleo, personas involucradas en la puesta en marcha de una empresa o de una

idea innovadora empresarial, o que puedan contribuir a la consolidación de una nueva empresa a través de los objetivos de mejora de sus procesos de gestión.

Este nuevo curso se encuentra subvencionado por el IMPIVA y el Fondo Social Europeo y su convocatoria permanece abierta todo el año. A su vez, los alumnos de la Universidad Miguel Hernández de Elche, podrán matricularse y obtener créditos de libre configuración por realizar este curso a través de la plataforma diseñada para la UMH.

El curso va dirigido a emprendedores y está subvencionado por el IMPIVA

www.campusceei.com/umh.

MÁS FACIL, 27 DE SEPTIEMBRE DE 2006

Cinco empresas se integran en el programa "Consultores para Universitarios" de la UMH

El Rector de la Universidad Miguel Hernández de Elche, Jesús Rodríguez Marín, ha firmado un acuerdo de colaboración con los representantes de las empresas Altamira Asesores y Consultores, Gomis Ingenieros, Color Comunicación S.L., Staff de Auditores y Economistas S.L. y Decathlon España, dentro del programa del Observatorio Ocupacional

de la UMH "Consultores Universitarios". Mediante esta firma, los emprendedores podrán recibir asesoramiento gratuito sobre diversos temas de estas cinco empresas.

El programa "Consultores Universitarios", vinculado al Programa de Emprendedores Universitarios (PEU), se puso en marcha en 2003 y desde entonces se han sumado 17 empresas y se han beneficiado 1.200 miembros de la comunidad uni-

versitaria. Este programa ofrece a los emprendedores asesoramiento sobre temas tan diversos como:

El programa

"Consultores

Universitarios"

se puso en

marcha en 2003

legal, fiscal, laboral, mercantil, contable, financiero, bancario, comercial, marketing, productivo, tecnológico, estratégico y sobre calidad.

Este programa permite a cualquier miembro de la comunidad universitaria (Personal Docente e Investigador (PDI), Personal de Administración y Servicios (PAS), y estudiantes), con una necesidad concreta y con un proyecto empresarial vinculado al Programa de Emprendedores Universitario, solicitar una asesoría específica. El Observatorio Ocupacional es el encargado de gestionar la ayuda de las firmas asociadas al programa.

INFORMACIÓN, 02 DE OCTUBRE DE 2006

SANTA POLA

Un convenio con la Universidad permitirá inventariar las zonas verdes del municipio

REDACCIÓN

El Ayuntamiento de Santa Pola, gracias a un convenio con la Universidad Miguel Hernández (UMH), va a proceder a inventariar todas las áreas verdes, parques y jardines de la localidad. La actuación permitirá dar un adecuado mantenimiento a las zonas verdes del municipio, así como dimensionar correctamente los recursos materiales y humanos de los que se dispone.

Este inventario consiste en contabilizar una por una todas las unidades de arbolado, tomando nota de su especie, localización, estado fitosanitario y tamaño de alcorques, entre otras cosas. Además, esta actuación también se acometerá sobre los arbustos, metros cuadrados de césped, sistemas de riego y fuentes.

El objetivo de esta medida es confeccionar una base de datos actualizable, que permita saber

El objetivo es lograr un mantenimiento adecuado y conocer mejor los recursos materiales y humanos

en cualquier momento el número de árboles del municipio, la superficie total de césped o la de un jardín en concreto, las

áreas que tienen riego por goteo, dónde hay bocas de riego, o cuántos juegos infantiles hay instalados.

Además, también permitirá calcular el rendimiento en el mantenimiento, y el personal y la maquinaria necesarios. Según el concejal de Parques y Jardines, Juan José Amador, «servirá para optimizar el mantenimiento de las zonas verdes y como ayuda en la planificación de nuevas áreas».

Para ello, el Servicio de Parques y Jardines ha recurrido al convenio suscrito con la UMH, que va a destinar a dos estudiantes del área de Ciencias Ambientales o Ingeniería Agrícola para realizar el trabajo de campo, que consiste en la toma de datos. Más adelante, estos dos estudiantes, junto con el técnico municipal, elaborarán la base de datos, que podrá ser consultada en la red informática del Ayuntamiento.

EL MUNDO, 07 DE OCTUBRE DE 2006

El rector de la UMH da su apoyo a la universidad internacional del Consell

Rodríguez Marín reclama que se les permita colaborar más en el campus on-line de Nieto, quien avanza en Elche la creación de gabinetes de I + D

DAVID ALBEROLA

ELCHE.— El rector de la Universidad Miguel Hernández (UMH) de Elche, Jesús Rodríguez Marín, reclamó ayer un mayor protagonismo de la institución en la puesta en marcha de la Universidad Internacional Valenciana: «Aceptamos desde el primer día la colaboración que el presidente de la Generalitat nos pidió para esa idea, que parecía interesante y positiva y, nos gustaría tener ocasión de colaborar, sugerir, aportar ideas al proyecto», afirmó Rodríguez Marín en el transcurso del acto de apertura oficial del curso 2006/2007 en la UMH.

El rector de la UMH expresó su deseo de que Camps «como en otras ocasiones, pueda hacer todavía útil el diálogo y la participación activa de todos los rectores en el dibujo de las líneas definitivas de ese proyecto, con la seguridad de que entre todos obtendremos un resultado que mejorará el sistema universitario valenciano».

Jesús Rodríguez Marín afirmó por otro lado que, al inicio del décimo curso académico de la UMH, ésta tiene aún retos por delante. En este sentido, citó, entre otros, la ampliación de las infraestructuras de la institución y la consolidación de la «vocación netamente científica» de la universidad.

Estas declaraciones fueron vertidas por el rector durante el acto de apertura del nuevo curso académico de la UMH, en el que el escultor y pintor valenciano Manuel Valdés fue distinguido Doctor Honoris Causa. Rodríguez Marín le impuso los símbolos que así lo acreditan en un acto que se desarrolló en el edificio Altabix y que estuvo presidido por el conseller de Universitat, Justo Nieto.

El secretario general de la Universidad de Elche, Fermín Camacho, en el repaso a la memoria de la institución académica relativa al pasado curso, enfatizó y elogió el esfuerzo realizado en pro de ser un referente en materia de investigación e innovación. Destacó el impulso del Parque Científico Empresarial de la universidad ilicitana, que pronto verá la luz después de haberse creado ya la Fundación Quórum, que cuenta incluso con gerente.

Camacho señaló que a lo largo del pasado curso se asesoró a 400 estudiantes para la creación de empresas. De ellos, según ha explicado, 51 han creado ya un total de 34 empresas.

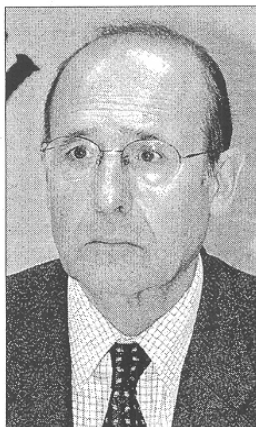

El rector Jesús Rodríguez Marín.

LA VERDAD, 07 DE OCTUBRE DE 2006

JESÚS RODRÍGUEZ MARÍN RECTOR DE LA UNIVERSIDAD MIGUEL HERNÁNDEZ

«Somos diferentes, damos un trato muy particular al alumno»

Para Rodríguez Marín, uno de los grandes retos de este curso será la **adaptación a la LOU** y al Espacio Europeo

El rector espera que este curso se inicien y desarrollen numerosas **infraestructuras de los distintos campus**, así como del Parque Científico

PEPE ANTON ELCHE

La calidad y la inserción laboral se han convertido ya en señas de identidad para la UMH, una universidad que sigue completando sus infraestructuras, y afrontando proyectos ilusionantes. El rector, Jesús Rodríguez Marín, destaca algunos de los retos del nuevo curso en materia académica, como la adaptación a la LOU o el Espacio Europeo, así como en cuanto al desarrollo de

infraestructuras pendientes. El rector también se dirige a los alumnos, a quienes emplaza a esforzarse y trabajar.

—¿Cuáles son los principales retos con que se presenta el nuevo curso?

—En el ámbito académico, el reto más importante es sin duda la reforma de la LOU. Habrá que ver cuál es el texto resultante que apruebe el Congreso y cuáles son por tanto los temas que plantea esa reforma y en qué medida la Uni-

versidad debe adaptarse. Otro de los retos se deriva de los cambios en cuanto a la gestión académica, y sobre todo los títulos, en el marco de la construcción del Espacio Europeo de Educación Superior. Parece que ya hay un documento, un borrador por parte del Ministerio, donde se aclara que los títulos de grado van a constar de 240 créditos... Pero todavía se trata de un borrador. Todos estos cambios están basados fundamentalmente en el modelo anglosajón más que



PROYECTOS. Rodríguez Marín, en un acto reciente. LA VERDAD

en ningún otro.

—Se está hablando mucho de la duración de las carreras en torno a los cuatro años...

—Sí, pero el otro día la ministra habló del tema y estuvo en lo cierto cuando dijo que la enseñanza está estructurada en torno a los créditos, y los 240 créditos, un estu-

dante los puede hacer en más o menos tiempo, si bien la programación o secuenciación de la enseñanza, para mayor comodidad del estudiante y la Universidad, la haga distribuida en esos cuatro años de los que se viene hablando. Y además, se apuntan otras medidas, como que habrá un curso

LA VERDAD, 07 DE OCTUBRE DE 2006 (CONT.)

común, por grandes áreas, y luego tres cursos de mayor énfasis en una dirección determinada. Pero habrá que ver en qué queda todo eso y cómo funciona el hecho de que en vez de haber un catálogo oficial de títulos, cada universidad plantee sus títulos dentro de esos marcos generales... Todo eso supone cambios, como de planes de estudio, que en una universidad son muy importantes porque exige de un esfuerzo muy particular y consume mucha energía en el sistema universitario. Hay que saber qué ritmo tendremos que llevar. Todo eso es un reto académico que nosotros no tenemos problemas en afrontarlo. Creo que lo vamos a hacer bien y sin largos problemas añadidos.

—Siempre que se habla de la Universidad Miguel Hernández, el capítulo de las infraestructuras que se van completando ocupa un capítulo importante, ¿en qué medida continúa su desarrollo el campus illicitano, así como los demás?

—En cuanto a las infraestructuras, hemos estado parados durante mucho tiempo. Tendríamos que haber iniciado ya algunas de las infraestructuras que queríamos hacer desde hacía tiempo. Y lo vamos a poder afrontar ahora, con la última firma del desarrollo de los convenios establecidos hace ahora un año. Tenemos pendiente la urbanización de la zona del campus que aparece delante del edificio del Rectorado; también tenemos que construir el pabellón polideportivo, las pistas al aire libre, así como otro edificio docente y dos edificios de departamentos. En Orihuela, tenemos que finalizar un edificio de departamentos también, mientras que en Altea, debemos finalizar el cerramiento del campus, que hay que terminar, y comenzar a pensar en un proyecto de edificio que pueda servir para el otro gran tema, que es el Parque Científico.

Y en cuanto al campus de San Juan, desgraciadamente no contamos con terrenos y estamos esperando que por parte del Ayuntamiento, se nos ponga a nuestra disposición algún tipo de terreno para poder hacer alguna de las cosas pendientes. Hemos realizado una remodelación importante del edificio antiguo, donde estaban las oficinas de gestión, así como el decanato, y tenemos que abordar la reforma del antiguo edificio de departamentos. Y todavía nos quedaría la reforma del antiguo edificio, la ampliación de la cafetería y del salón de actos. Y volviendo, al campus illicitano, está la avenida de servicios, donde irán ubicadas tiendas, así como todos los servicios para la comunidad universitaria.

—El Parque Científico es uno de los grandes temas ligados al desarrollo de la Universidad, ¿en qué fase se encuentra?

—Bueno, nuestro Parque ya lleva funcionando un año, aunque al ralentí, porque lo que funciona es una nave experimental en el campus de Orihuela, que se ha arrendado a una sociedad *spin off*, que está participada por la Universidad, por investigadores, y también

«La Universidad prima el esfuerzo, los alumnos deben trabajar mucho y bien»

«Nos hemos convertido en un referente de calidad entre las universidades españolas»

«Nuestros estudiantes tardan entre tres y seis meses en encontrar empleo una vez acaban»

por inversores particulares, que prácticamente son todos de Elche, y que está arrancando en estos momentos. Vamos a ver si esa transferencia de tecnología tiene luego resultados de cara al futuro.

Y en estos momentos, nosotros llevamos ya muy adelantada la construcción del primer edificio del Parque Científico en el campus de Elche. Y ahí hay una serie de proyectos que tienen que ver con tecnología, tanto biotecnologías, como tecnología solar, el centro de gestión y reconocimiento, que de acuerdo con la asociación de Terciario Avanzado, vamos a ubicar allí. Y un conjunto de espacios que vamos a dedicar a empresas que se quieran instalar en el Parque. Con algunas de ellas ya hay contacto.

Por otro lado, ya está licitado un segundo edificio que se compartirá entre investigación de la Universidad y Parque Científico, y que pondrá a disposición de empresas que lo soliciten y que tengan interés, infraestructuras como laboratorios. Y finalmente, nos quedará todavía un edificio más del Parque, que estará justo al lado del edificio del Rectorado, al borde de la avenida, y que será un centro para la creación de empresas, vivero empresarial y sede de gestión del Parque, y algún elemento más que se necesite para su funcionamiento. Espero que en un curso podamos adelantar sustancialmente este programa de retos. En cuanto a los últimos edificios que he comentado, pienso que los dos primeros sí que podrán estar terminados, pero el último quizás no, será más complicado. Y las infraestructuras docentes, las vamos a comenzar este curso, si bien cada una tendrá su tiempo de ejecución.

—¿Qué mensaje daría a los nuevos estudiantes que se incorporan al mundo universitario en la UMH?

—En primer lugar, les diría que la Universidad como tal es un sitio magnífico, donde una persona tiene la oportunidad de formarse para conseguir después un trabajo relevante en la sociedad actual. Pero también es una oportunidad para formarse en otras muchas cosas, para ver cómo es la investigación, que es algo muy importante, ya que la formación en investigación no sólo te forma en una materia, sino que te disciplina en la manera de hacer las cosas. La cultura de la investigación no pretende únicamente que el alumno termine siendo un investigador, sino que aprenda unos modos, una manera de hacer las cosas que le pueden servir para el trabajo.

También les diría que la Universidad es un lugar donde lo que prima sobre todo es el esfuerzo. Hay que trabajar, mucho y bien. Mi recomendación sería que tra-



ILUSIONADO. El rector habló de los retos de la UMH desde su despacho del Rectorado. P.A.

bajen todos los días, porque si así lo hacen será más fácil que si lo hacen sólo a golpes; es como si una persona quiere comerse la comida de toda la semana el sábado. Seguramente sufrirá indigestión y malnutrición. No basta venir a clase.

Por último, vienen a una universidad que pretende ser dife-

rente. Para nosotros, ser miembro de la Universidad es algo muy importante, por lo que ser estudiante de la Universidad Miguel Hernández es ser también un estudiante diferente, ya que la calidad e investigación están presentes, y tampoco queremos ser una universidad masificada. Tenemos unos límites preconcebidos; aun-

que pudiéramos, no pasaríamos de los 15.000/16.000 estudiantes, que es un techo razonable. Porque queremos que la atención al estudiante sea muy particular, y queremos que el estudiante tenga ese sentimiento de pertenencia a una institución que se preocupa por ellos. Les diría que es muy importante ser estudiante de la UMH.

La calidad y la inserción laboral, convertidos en signos de identidad

Para el rector Jesús Rodríguez Marín, la UMH se ha convertido en todo un referente en calidad, lo que constata el esfuerzo que se viene desarrollando en este ámbito, prácticamente desde que se creó. «Somos un referente de calidad entre las universidades españolas, yo creo que no hay ninguna que haya cosechado tantas distinciones y premios que nosotros hemos obtenido en este tiempo, y en este sentido, se están cumpliendo prácticamente todo lo que en el proyecto de la Universidad estaba pensado».

No obstante, Rodríguez Marín, señala que el esfuerzo por la calidad debe ser constante. «No se trata de algo que se tiene para siempre jamás, ya que casi todos los certificados de calidad no te los dan para siempre, sino que tienes que renovarlos, te auditan y te los vuelven a dar o te los quitan, con lo que la calidad es algo que una vez que se ha conseguido llegar a un nivel, hay que mantenerlo, y mantenerlo es algo casi más difícil que obtenerlo».

El rector de la UMH opina que «lo más importante no es tanto el hecho de haber conseguido todos esos reconocimientos, sino que se hayan convertido en una especie de traje habitual, y en esta universidad, el tema de la calidad es algo que ha permeado, y tanto profesores, como personal de administración, y estudiantes, tienen muy asumida la cultura de la calidad, y forma parte del ambiente de la propia organización, y por tanto, es algo así como el aire, está ahí y lo respiras todos los días».

Con respecto a la inserción laboral, señala que «seguimos siendo una universidad con pleno empleo, en el sentido de que los alumnos salen y

tienen trabajo en un plazo entre tres y seis meses». No obstante, especifica que «no todos lo hacen de la especialidad en la que se han licenciado, aunque sí una mayoría muy importante, y desde luego, en torno al 90% de los alumnos, con lo que a todos los efectos se considera pleno empleo».

Jesús Rodríguez Marín alude a la necesidad de seguir trabajando en la línea de la inserción laboral de los estudiantes, para conseguir que «la Universidad se convierta en un centro de empleo». De hecho, hace alusión a la existencia de convenios con el Servef y con el Ivaj para funcionar como una oficina de empleo.

Por otro lado, «vamos a mejorar todavía más esa prestación que ya tenemos». El rector explica que todas las empresas con las que se firman convenios cuentan con un *password* que le permite entrar en la base de datos del Observatorio Ocupacional de la UMH, donde se encuentran todos los *currículos* de los alumnos, de manera que un empresario puede analizar todas esas opciones y ponerse en contacto con el alumno en cuestión. «Estamos funcionando como una oficina de empleo, en el mejor sentido de la palabra, pero eso lo vamos a perfeccionar todavía más».

De cara al futuro, se trabaja en la línea de apoyar la inserción laboral del alumno desde el mismo momento en que comienza sus estudios universitarios, de manera que su perfil sea lo más ajustado posible a las necesidades que requieren las empresas. «De esa manera, será muy fácil para una empresa que quiera una persona con un perfil determinado, poder seleccionar un grupo de personas que se ajusten al mismo».

INFORMACIÓN, 19 DE OCTUBRE DE 2006

NOTAS DE SOCIEDAD i

Material para prácticas médicas

■ La Fundación Manuel Peláez ha donado instrumental y material didáctico para prácticas médicas por valor de 12.000 euros al Laboratorio de Habilidades de la Facultad de Medicina de la Universidad Miguel Hernández, donde ayer se descubrió una placa conmemorativa en agradecimiento a dicha donación en el Hospital de San Juan.

El laboratorio, que funciona desde hace diez años, ha incorporado diverso material para facilitar las habilidades a los estudiantes de 3º y 4º curso de Medicina que se inician en patología general. Dicho material, que complementa las prácticas clínicas, incluye dos toros para conocer los sonidos del tórax con aparatos que permiten



ISABEL RAMÓN

El decano de Medicina, Juan Caturla, el jefe de Medicina Interna, Jaime Merino, el rector de la Universidad Miguel Hernández, Jesús Rodríguez Marín, y Manuel Peláez

su reproducción y detectar enfermedades de pulmón o corazón. También hay un modelo para evaluar el fondo de ojo y diversos aparatos y modelos para realizar exploraciones de mama o tacto rectales, respiratorias, neurológicas, cardiovasculares, así como dos

modelos para punciones de brazos. El presidente de la fundación, **Manuel Peláez**, y el rector de la Universidad Miguel Hernández, **Jesús Rodríguez Marín**, han anunciado también futuros convenios para llevar a cabo trabajos de investigación de interés común.

INFORMACIÓN, 19 DE OCTUBRE DE 2006

UNIVERSIDAD MIGUEL HERNÁNDEZ

La UMH anima a realizar prácticas en el extranjero

REDACCIÓN

■ Fomentar las prácticas de los estudiantes de la Universidad Miguel Hernández más allá de nuestras fronteras es el objetivo de la charla informativa que el Observatorio Ocupacional celebrará el próximo martes, 24 de octubre, a las 12.30 horas, en el aula 2.6 del edificio La Galia del campus de Elche.

En la jornada se darán a conocer las becas Faro, Leonardo, Vulcanus, la asociación IAESTE y todas las posibilidades que tienen los estudiantes de la Universidad Miguel Hernández para poder realizar prácticas en países como Polonia, Brasil, Alemania, Argentina, Serbia, Australia, Turquía, Italia, Francia o Canadá.

Por otra parte, los periodistas Pedro Piqueras y Lola Johnson, el realizador Enrique Martín, el guionista Paco López Diago y el productor Xavier Crespo son los ponentes del seminario «La tele-

visión que viene», organizado por la Universidad de Elche y el Instituto Alicantino de Cultura Juan Gil-Albert. El seminario tendrá lugar del 19 al 25 de octubre en el salón de actos del Instituto de Neurociencias del campus de

El aula magna acoge hoy una jornada del Seminario de Estudios de Género sobre mediación

Sant Joan.

Además, «Educación y mediación intercultural a debate» es el título de la primera jornada del Seminario Interdisciplinar de Estudios de Género de la Universidad de Elche, que se organiza hoy, de 16 a 21 horas, en el aula magna de Elche.

LA VERDAD, 19 DE OCTUBRE DE 2006

Prácticas en otro país

Fomentar las prácticas de los estudiantes en el extranjero es el principal tema de la conferencia que tendrá lugar el próximo martes en el edificio La Galia. En esta jornada se darán a conocer las becas Faro, Leonardo, Vulcánus, la asociación IAESTE y todas las posibilidades que tienen los jóvenes para realizar prácticas en países como Polonia, Brasil, Alemania, Argentina, Serbia, Austria, Turquía, Italia, Francia o Canadá.

INFORMACIÓN, 24 DE OCTUBRE DE 2006

INSERCIÓN LABORAL

Más de cuarenta universidades se darán cita en Elche para un proyecto de la ANECA

■ El Observatorio Ocupacional de la Universidad Miguel Hernández coordinará el grupo de trabajo de la cuarta fase del proyecto de la Agencia Nacional de Evaluación de la Calidad de las Universidades (ANECA) sobre la inserción laboral de los titulados universitarios. El objetivo es proponer un marco de colaboración

entre la ANECA y las universidades con el fin de crear una estructura para el intercambio de información de forma que se puedan analizar las competencias de los titulados. A las jornadas finales, que tendrán lugar en noviembre en el campus de Elche, acudirán representantes de 42 universidades españolas.

LAS PROVINCIAS, 24 DE OCTUBRE DE 2006

MIGUEL HERNÁNDEZ

Inserción laboral de los nuevos universitarios

El Observatorio Ocupacional de la Universidad Miguel Hernández de Elche coordinará el grupo de trabajo del proyecto de la Agencia Nacional de Evaluación de la calidad de las Universidades (ANECA) sobre la inserción laboral de los titulados universitarios. El objetivo es proponer un marco de colaboración con el fin de crear una estructura para el intercambio de información de las competencias de universitarios.

EL MUNDO, 29 DE OCTUBRE DE 2006

INFORME / 12

La UMH es la universidad que menor número de renuncias de alumnos registra

ELCHE.— La UMH ostenta el menor porcentaje de abandono de todas las universidades públicas nacionales, con un 2,39%, según un estudio de la Conferencia de Rectores Universitarias de España (CRUE). Factores como la atención especializada o el elevado índice de inserción laboral intervienen en la fidelidad de los estudiantes.

EL MUNDO, 29 DE OCTUBRE DE 2006

Enganchados a las clases

RAFA BURGOS

ALICANTE.— Los alrededor de 10.500 estudiantes de la Universidad Miguel Hernández (UMH) de Elche están sometidos al hechizo de su campus. Según un estudio realizado por la Conferencia de Rectores Universitarios de España (CRUE), la UMH ostenta el menor porcentaje de abandono de todas las universidades públicas nacionales, con un 2,39%. Y, según el vicerrector de Ordenación Académica y Estudios de la entidad docente ilicitana, José Vicente Segura, no ha hecho falta atar a los alumnos a las sillas. Varios factores, como «la atención especializada, el elevado índice de inserción laboral o la apuesta por las nuevas tecnologías», integran la receta mágica para fidelizar a los matriculados.

Segura resalta el trato cercano como uno de los principales factores para este éxito de la UMH. «La política de la universidad» pasa en buena medida por haber «convencido al profesorado y la plantilla no docente de que tienen que dispensar una atención especializada» a los alumnos. Por eso han incidido especialmente en agilizar sus movimientos por el campus, tanto físicamente como por internet.

«Hemos puesto en marcha figuras como la de los becarios AEIOU», explica Segura, «que asesoran directamente a los estudiantes que lo soliciten», igual que los «estudiantes asesores, que son un apoyo con el que cuentan dentro de las mismas aulas», continúa el vicerrector.

La Universidad Miguel Hernández de Elche es la que menos abandonos de alumnos registra de toda España



Estudiantes de Medicina del campus de San Juan de la UMH. / ERNESTO CAPARRÓS

También reconoce que el hecho de que la UMH sea una de las últimas en llegar les ha obligado a «la busca de la diferenciación», un parámetro que se refleja en cualquier mínimo detalle. «Es importante el servicio global», sostiene Segura, «cada uno aporta su grano de arena». Así, a petición de los estudiantes, han colocado «ordenadores en las salas de estudio», señala, «y se está potenciando la conexión wi-fi, para facilitar el uso de ordenadores

portátiles en cualquier punto de la universidad».

A través de la red, además, los alumnos de la institución ilicitana «acceden al campus virtual que permite un seguimiento constante» de todo el curso, desde las especificaciones de cada titulación hasta «los avisos de que un profesor no puede asistir por enfermedad, o el horario y el lugar de unas prácticas», asegura el vicerrector. «También ayudan las salidas de los estudiantes Erasmus

o Séneca, porque en otras universidades encuentran un trato diferente y valoran más lo que ofrecemos aquí», explica Segura.

También las cifras están de su lado. «Hay un alto porcentaje de estudiantes», sigue el vicerrector, «que eligen como primera opción las titulaciones de la UMH». Una universidad que ha pactado «más de 3.000 convenios con diferentes empresas», afirma, «que permiten realizar muchas prácticas y facilitan la inserción laboral de los graduados». Según sus datos, el índice de contratación de sus alumnos «está por encima del 90%».

La UMH encabeza una lista en la que todas las universidades de la Comunidad están bien posicionadas. Alicante está en el cuarto puesto (5,69%), la Politécnica de Valencia es la sexta (7,82%), la novena es la de Valencia (8,17%) y la Jaume I de Castellón, la de peor ranking de la Comunidad, es con un 8,89% tan sólo la décimo primera de una lista de 38 universidades.

No sólo por el placer del trabajo bien hecho y por la comodidad de la clientela desde el campus ilicitano aplauden este primer puesto. «En general, las universidades de la Comunidad están bien posicionadas», subraya Segura, «porque también es un indicador que influye en la financiación por objetivos». El apoyo económico del Consell se divide en una parte fija y en otra variable, «regida por objetivos». Y reducir el abandono estudiantil «está entre los objetivos», reconoce.

LA VERDAD, 03 DE NOVIEMBRE DE 2006

Tres alumnas de la UMH ganan un concurso de emprendedores

LA VERDAD ELCHE

Las estudiantes de la Universidad Miguel Hernández (UMH) de Elche, María Elvira Collado García, Natalia Asensi López y Elena Ingelmo Rubio, han ganado el 1er Premio en el III Concurso para Emprendedores Ciudad Callosa de Segura, que pretende potenciar el espíritu emprendedor y la capacidad de iniciativa de los jóvenes con el fin de facilitar el autoempleo y la creación de empresas.

Las tres emprendedoras de la UMH han obtenido un incentivo de 1.000 euros por el proyecto ganador titulado *Pipoproductes*, empresa especializada en el diseño de juguetes adaptados para niños con determinados problemas como la enuresis. Este premio se añade a su clasificación como finalistas en la XII edición de los Premios Nuevas Ideas Empresariales de Fundeun.

Las estudiantes ganadoras recibieron asesoramiento personalizado a través del Programa de Emprendedores Universitarios (PEU) de la UMH, tras conseguir el premio en la modalidad Salud del III Certamen Innova-emprende, ambos promovidos por el Observatorio Ocupacional de la UMH.

Otros estudiantes de la UMH han recibido también premios o galardones en certámenes organizados por diversas instituciones, entre las que destacan: Servef, Jovempa, Impiva; ayuntamientos como Elche, Alicante, Mutxamel, Algueña y Algorfa, o la Cámara de Comercio.

LAS PROVINCIAS, 03 DE NOVIEMBRE DE 2006

UMH

Premian el proyecto de tres estudiantes

Los estudiantes de la Universidad Miguel Hernández (UMH) de Elche María Elvira Collado García, Natalia Asensi López y Elena Ingelmo Rubio son los ganadores del primer premio del concurso para emprendedores Ciudad de Callosa de Segura. Los tres alumnos cursan estudios de Psicología y se han hecho acreedores al galardón por el proyecto de un juguete adaptado a niños con problemas como la enuresis.

LAS PROVINCIAS, 07 DE NOVIEMBRE DE 2006

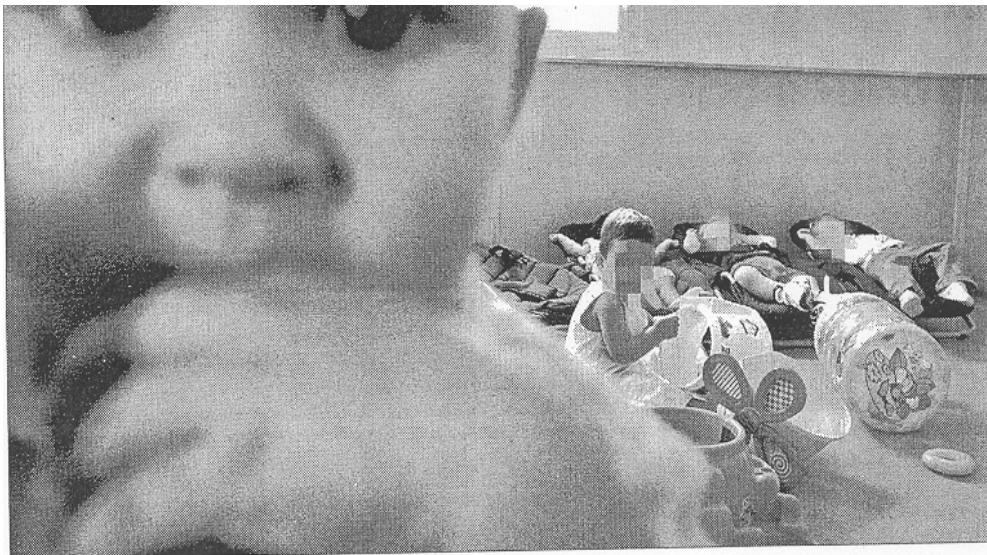

Un grupo de niños duerme y juega en una guardería. /GONZALO HÖHR

Psicólogas de la UMH diseñan un juguete contra la enuresis en niños

El peluche es un entrenador personal que trabaja el refuerzo positivo

Tres psicólogas de la Universidad Miguel Hernández (UMH) han diseñado un juguete que permite combatir la enuresis en los niños. Por medio de unas frases grabadas, el peluche trabaja el refuerzo positivo en los pequeños que se orinan en la cama. El objetivo es crear otros juguetes para combatir otros problemas, como el habla.

C. PÉREZ ■ ALICANTE

Natalia Asensi, Elena Ingelmo y Elvira Collado, tres licenciadas en Psicología por la Universidad Miguel Hernández (UMH) han diseñado un juguete que permite combatir la enuresis en los niños.

Se trata de un peluche que tiene grabadas unas frases que repite al niño cuando éste se orina en la cama. Tal y como explicó Elvira Collado, "es como un entrenador personal, una especie de tratamiento de refuerzo positivo. Si el niño se hace pis, el muñeco le apoya y le dice que no pasa nada. Si el niño consigue no hacer pis, el muñeco le felicita". El peluche, un hipopótamo, se acciona a través de un mando a distancia que controlan los padres.

La novedad reside en que el juguete está adaptado a unas necesidades específicas, en este caso el problema de la enuresis. Collado subrayó que en la actualidad ya existen empresas que diseñan juguetes educativos, "pero no adaptados a unas necesidades específicas".

Las tres emprendedoras se entrevistarán con responsables de la Asoc-

Pretenden diseñar otros juguetes para combatir problemas en el niño, como el habla o adquirir el hábito de ir al baño

ciación de Industriales del Juguete (AIJU) y empresarios para "vender" su idea. "Nuestro objetivo es vender el diseño para que las empresas fabriquen el juguete y lo comercialicen", expresó Elvira Collado.

Las futuras empresarias, que ya se han reunido con asociaciones de afectados de la provincia y asociaciones de padres, pretenden continuar recabando información acerca de los principales problemas entre los niños y las exigencias de los padres. "Somos licenciadas en Psicología y, por tanto, nuestros juguetes son pedagógicos y educativos. Nuestro objetivo es ayudar a los niños a partir de la terapia de juego", manifestó.

Combatir la enuresis es sólo una de las posibilidades que podrán llevarse a la práctica. "Se podría idear otro muñeco destinado a todos los niños que están adquiriendo el hábito de ir al baño, o para aquellos pequeños con problemas de habla", aseveró Collado.

INFORMACIÓN, 08 DE NOVIEMBRE DE 2006

PODOLOGÍA

Revisiones del pie gratuitas para el personal

■ La División de Enfermería de la UMH ofrece, en el campus de Sant Joan y de forma gratuita a modo de prácticas de la titulación de Podología, revisiones y tratamientos de enfermedades del pie para todo el personal y familiares de la comunidad universitaria. El periodo de revisiones se realizará hasta junio, y se podrá solicitar cita por teléfono (699.98.52.17 -interno 55217-9558) o en cpiumh@umh.es.

MÁS FACIL, 13 DE NOVIEMBRE DE 2006

La UMH ofrece revisiones podológicas gratuitas al personal universitario y a sus familiares

La División de Enfermería de la Universidad Miguel Hernández de Elche ofrece, de forma gratuita, revisiones podológicas (fundamentalmente problemas en la marcha) y tratamientos de enfermedades del pie (terapias físicas -ultrasonidos-), lesiones dérmicas (helo-mas -callos-, papilomas, etc.) y lesiones ungueales (corte de uñas normales y uñas encarnadas) para todo el Personal y familiares de la UMH, como uno más de los elementos de prácticas para la titulación de Podología. En las revisiones, también se realizarán otro tipo de exploración y tratamientos (diseño y

revisión de plantillas, consejo de uso de calzado, etc.).

El periodo de revisiones se realizará hasta junio, y se podrá solicitar cita por teléfono (699.98.52.17 -interno 55217-9558) o por correo electrónico a (Clínica Podológica Integrada de la Universidad) cpiumh@umh.es. La División de Enfermería se pondrá en contacto con los solicitantes para confirmar día y hora.

La asistencia se realizará en horario de mañana y tarde en la 3ª planta centro del Hospital Universitario de Sant Joan d'Alacant y en la Facultad de Farmacia

EL PAIS, 14 DE NOVIEMBRE DE 2006

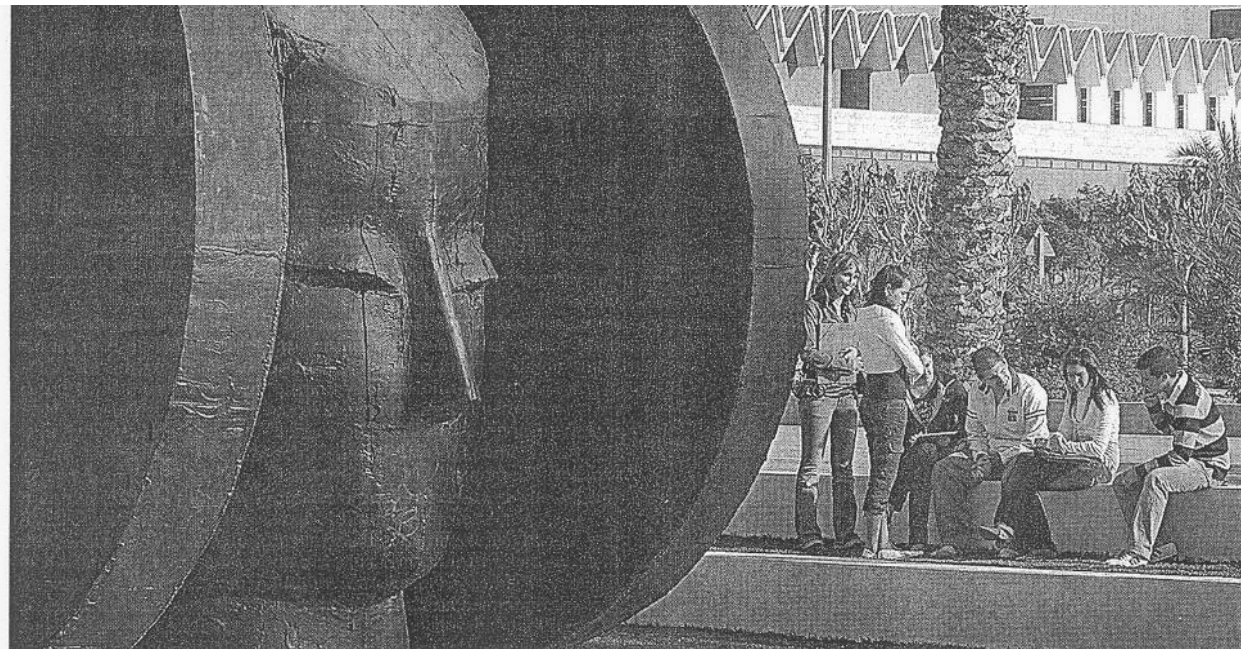

Estudiantes de la Universidad Miguel Hernández de Elche. / JOAQUÍN DE HARO

Todos los caminos hacia el empleo

CRISTINA MEDINA, Elche
Margarita Francés es Ingeniero Agrónomo por la Universidad Miguel Hernández de Elche. Hace unos años acabó la carrera y al terminar, además del premio recibido por ser la *número uno* de su promoción, se le entregó un certificado Cinco Estrellas firmado por el rector. Asegura que este certificado ha sido muy valorado en las entrevistas de trabajo a las que acudió al terminar sus estudios, ya que reconoce no sólo su formación académica, sino también otras variables como las prácticas en empresas, la formación complementaria o la implicación social del estudiante.

Uno de los objetivos primordiales de la Miguel Hernández desde su comienzo fue conseguir que los estudiantes encontrasen fácilmente trabajo. Para ello el Observatorio Ocupacional desarrolla distintos programas y uno de ellos es este certificado cinco estrellas.

Domingo Galiana, responsable del Observatorio Ocupacional explicó que lo que buscan es "que los estudiantes incrementen su nivel de empleabilidad, que

El Observatorio Ocupacional de la Miguel Hernández utiliza fórmulas originales para allanar la salida profesional del alumnado

puedan encontrar trabajo pronto y el mejor posible". Para ello se habilitan programas como las prácticas en empresas, la formación a la carta, el *club del éxito*, los apadrinamientos, la bolsa de trabajo, el programa para emprendedores o cursos y publicaciones que les van a ayudar a adquirir las habilidades y competencias profesionales que les facilitara la consecución de un trabajo. Eso es también el certificado cinco estrellas. Margarita, al principio, dijo que no: "Pensaba que este certificado no me ayudaría mucho a encontrar trabajo, pero después, en las entrevistas me preguntaban por él y les gustaba el hecho de que se reconociera la implicación social del estudiante y se valorara otra formación complementaria". Margarita acaba de aprobar la oposición para

trabajar en la Consejería de Agricultura de Murcia.

En la actualidad, la Universidad de Elche tiene firmados 3.500 convenios con empresas para que los estudiantes puedan realizar allí prácticas. El curso pasado 2.187 estudiantes realizaron una o más prácticas en empresas. Por titulaciones, son los alumnos de la Diplomatura en Fisioterapia los que más prácticas realizaron, 226. Otros programas del Observatorio Ocupacional son menos masivos, pero también se dirigen a conseguir que el estudiante acabe trabajando y que las empresas reconozcan en él la formación necesaria. Es el caso del programa de apadrinamiento, que consiste en que una empresa encamina la formación curso a curso de un alumno dirigiéndolo a las competencias profesio-

nales que después se le van a requerir. En estos momentos 20 estudiantes de la universidad siguen este programa; 19 hacen prácticas en el extranjero, (otra manera de conseguir mejorar su formación), y, anualmente, unos 100 alumnos consiguen el certificado de estudiante cinco estrellas. Otros alumnos prefieren crear su propia empresa y para ello cuentan con recursos como el *Manual para la creación de empresas* o los consultores universitarios, (empresas consolidadas que ofrecen asesoramiento gratuito a los estudiantes).

Desde el Observatorio Ocupacional de la universidad se hace un seguimiento posterior a los alumnos para saber si finalmente han conseguido encontrar trabajo y cómo les va. Domingo Galiana señaló que al año de acabar la carrera "les llamamos por teléfono para hacerles un cuestionario". Según los datos recabados mediante este sistema. El 95,5% de los titulados encuentran empleo. El 80% en menos de tres meses y la media es de tres meses y medio.

EL VICENT, 15 DE NOVIEMBRE DE 2006

NUEVO PREMIO PARA EL PROYECTO 'PIPOPRODUCTES'

M.T.B. ELCHE

Las estudiantes de la Universidad Miguel Hernández (UMH) de Elche, María Elvira Collado García, Natalia Asensi López y Elena Ingelmo Rubio, han ganado el 1er Premio en el III Concurso para Emprendedores Ciudad Callosa de Segura, que pretende potenciar el espíritu emprendedor y la capacidad de iniciativa

Las creadoras del juguete son tres alumnas de la carrera de Psicología

de los jóvenes con el fin de facilitar el autoempleo y la creación de empresas.

Las tres emprendedoras de la UMH han obtenido un incentivo de 1.000 euros por el proyecto ganador titulado Pipoproductes, empresa especializada en el diseño de juguetes adaptados para niños con determinados problemas como la enuresis. Este premio se añade a su clasificación como finalistas en la XII edición de los Premios Nuevas Ideas Empresariales de Fundeun.

Las estudiantes ganadoras recibieron asesoramiento personalizado a través del Programa de Emprendedores Universitarios (PEU) de la UMH, tras conseguir el premio en la modalidad Salud del III Certamen Innova-emprende, ambos promovidos por el Observatorio Ocupacional de la UMH.

Otros estudiantes de la UMH han recibido también premios o galardones en certámenes orga-

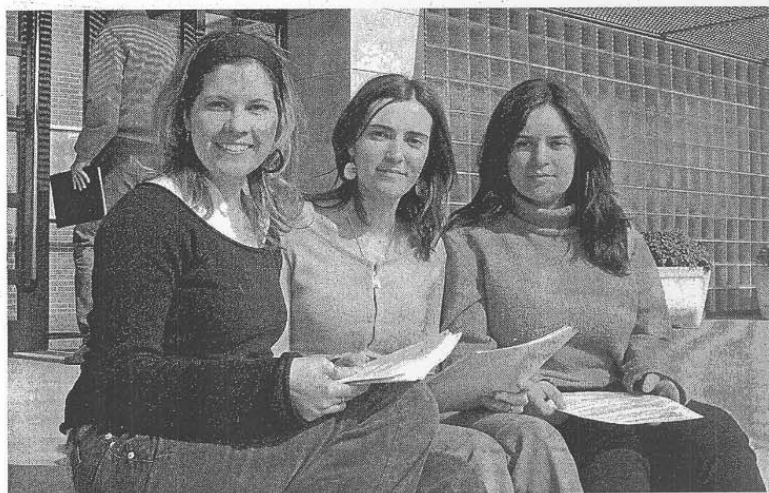

Las alumnas premiadas por el proyecto, en el campus ilicitano de la UMH. PACO UCLÉS.

nizados por diversas instituciones, entre las que destacan: Servef, Jovempa, Impiva; ayuntamientos como Elche, Alicante, Mutxamel, Algueña y Algorfa, o la Cámara de Comercio.

Papel de Pipo

Pipo podría acompañar a los pequeños durante sus sueños y, además, dispondría de otras funciones terapéuticas «con muy buenos resultados», auguran las

alumnas.

El hipopótamo conitaría con un sistema de alarma-despertador que avisaría a los padres para que llevaran al cuarto de baño a sus hijos antes de que se hicieran pipí en la cama, un horario que se fijaría en función de los hábitos del niño o la niña.

Los éxitos tendrían su recompensa, ya que el muñeco emitiría mensajes positivos cuando los pequeños cumplieran su cita con

el váter y les animarían a continuar con su visita al cuarto de baño.

El juguete estaría recomendado a niños de entre dos y nueve años. La idea de María Elvira, Natalia y Elena es crear una empresa denominada Pipoproductes, que también se encargaría de diseñar otros muñecos, que adoptasen distintas formas de animales, y se adaptarían para tratar diferentes problemas infantiles.

EL VICENT, 15 DE NOVIEMBRE DE 2006

ESTUDIANTES DE PODOLOGÍA HARÁN REVISIONES GRATIS EN LA UMH

M.I.B. ELCHE

La División de Enfermería de la Universidad Miguel Hernández de Elche ofrece, de forma gratuita, revisiones podológicas (fundamentalmente problemas en la marcha) y tratamientos de enfermedades del pie (terapias físicas -ultrasonidos-), lesiones dérmicas (helomas -callos-, papilomas, etc.) y lesiones ungueales (corte de uñas normales y uñas encarnadas) para todo el personal (y familiares) de la UMH.

Se trata de uno más de los ele-

**Se tratarán
lesiones dérmicas
y enfermedades
de los pies**



Alumnas, en una de las campañas de revisiones podológicas. E. V.

mentos de prácticas para la titulación de Podología. En las revisiones, también se realizarán otro tipo de exploración y tratamientos (diseño y revisión de plantillas, consejo de uso de calzado, etc.).

El periodo de revisiones se realizará hasta el próximo mes de junio, y se podrá solicitar cita por teléfono (699.98.52.17 -interno 55217-9558) o por correo electrónico a (Clínica Podológica Integrada de la Universidad, cpiumh@umh.es).

La División de Enfermería se pondrá en contacto con los solicitantes para confirmar día y hora.

La asistencia se realizará en horario de mañana y tarde en la tercera planta centro del Hospital Universitario de Sant Joan d'Alacant y en la Facultad de Farmacia (primera planta, gabinete 1 y 2). A la hora de la solicitud de revisión se debe indicar el nombre (o el del familiar); edad; teléfono de contacto y dirección de correo electrónico, a fin de confirmar la cita.

INFORMACIÓN, 21 DE NOVIEMBRE DE 2006

CAMPUS DE DESAMPARADOS

Vega Sicilia apadrina a dos estudiantes de enología

■ Bodegas Vega Sicilia apadrinará a dos estudiantes de la Licenciatura de Enología de la Universidad Miguel Hernández en el Campus de Desamparados (Orihuela). Los nombres de los premiados se darán a conocer hoy en un acto de entrega que se celebrará a las 12:30 horas en la EPSO.

LAS PROVINCIAS, 21 DE NOVIEMBRE DE 2006

ENOLOGÍA

Bodegas Vega Sicilia apadrina a estudiantes

Bodegas Vega Sicilia apadrinará a dos estudiantes de los cursos 2005/2006- 2006/2007 de la Licenciatura de Enología de la Universidad Miguel Hernández. La selección se ha realizado en función del expediente académico. Los nombres de los premiados se darán a conocer hoy en un acto de entrega que se celebrará a las 12:30 horas en el Salón de Actos de la Escuela Politécnica Superior de Orihuela de la UMH.

LEVANTE, 21 DE NOVIEMBRE DE 2006

UNIVERSIDAD

Bodegas Vega Sicilia apadrina a dos estudiantes de Enología de Elx

Levante-EMV, Valencia
Bodegas Vega Sicilia apadrinará a dos estudiantes de los cursos 2005-2006 y 2006-2007 de la de Enología de la Universidad Miguel Hernández de Elx, informaron ayer fuentes de la institución académica.

La selección se ha realizado en función del expediente académico. Los nombres de los premiados se darán a conocer hoy, martes, en el acto de entrega que se celebrará en el salón de actos de la Escuela Politécnica Superior de Orihuela, de la citada universidad.

La entrega del premio, que consiste en el pago de la matrícula del curso académico, la realizará el presidente de Bodegas Vega Sicilia, Ginés Núñez. Al acto asistirá el vicerrector de Asuntos Económicos y Empresa de la Miguel Hernández, José Gómez Gras.

LAS PROVINCIAS, 23 DE NOVIEMBRE DE 2006

UMH

Un estudiante gana el concurso del Servef

El estudiante de la Universidad Miguel Hernández de Elche Santiago Ambit Gómez ha sido el ganador del primer premio en el V Concurso para jóvenes emprendedores que organiza el Servicio Valenciano de Empleo y Formación (Servef), con el que se pretende fomentar el espíritu creativo de los jóvenes y ofrecer apoyo a nuevas iniciativas. Santiago Ambit, estudiante de Ingeniería Técnica Agrícola, ha obtenido un incentivo de 3.000 euros.

...

LA VERDAD, 23 DE NOVIEMBRE DE 2006

UNIVERSIDAD

Premio a un alumno por su proyecto de calzado

El estudiante de la Universidad Miguel Hernández, Santiago Ambit Gómez, ha sido el ganador del primer premio en el V Concurso del Servef para Jóvenes Emprendedores. El alumno, de la carrera de Ingeniería Técnica Agrícola, ha obtenido un incentivo de 3.000 euros por el proyecto titulado *Sense*. Su intención es crear una empresa dedicada a la fabricación de calzado adaptado a personas con discapacidad visual y que permitiría detectar los cambios y rugosidades del terreno para proporcionar una mayor orientación y seguridad al caminar.

INFORMACIÓN, 29 DE NOVIEMBRE DE 2006

GALARDÓN EN MADRID

Dos ilicitanos consiguen un premio internacional a la creatividad empresarial

REDACCIÓN

■ El proyecto «5 sentidos» de los estudiantes de la Universidad Miguel Hernández de Elche Santiago Ambit Gómez y Ana María Vicente Mora, ha conseguido el máximo galardón en los llamados Premios «Madrid Creativa», que se han otorgado dentro del Congreso «Madrid, Escenario Mundial de la Creatividad». El premio está dotado con 12.000 euros y una campaña de comunicación.

El objetivo de este congreso internacional es premiar a los mejores creadores de entre 19 y 29 años a nivel internacional, promocionar y fomentar el espíritu emprendedor y creativo de la gente joven ofreciendo apoyo a nuevas iniciativas. Entre otros, este congreso ha otorgado premios honoríficos a Norman Foster, Ferrà Adrià, Sara Baras, o los creadores de Google.

«5 sentidos» es un proyecto cuyo principal objetivo es la creación de una empresa dedicada a la estimulación sensorial que

DOCENTE

Barañano, asesor del futuro Museo Würth

■ El profesor de la Universidad Miguel Hernández de Elche Kosme de Barañano asesorará al Museo Würth España de Arte contemporáneo que abrirá sus puertas en 2007 en La Rioja (Agoncillo), con motivo de la celebración del 30 aniversario de la constitución de la compañía en España. El Museo Würth España se nutrirá básicamente de las más de ocho mil piezas del fondo artístico de Reinhold Würth, el mayor coleccionista privado de Alemania, y de las adquisiciones que haga el propio centro, a las que destinará más de tres millones de euros anuales en 10 años. Para ello contará con el asesoramiento de Barañano.

ofrece distintos productos y servicios. Esta empresa que está en vías de creación por estos jóvenes, el estudiante de 21 años de Ingeniería Técnica Agrícola, y ella estudiante de Psicología primero en Elche y ahora en Madrid y con 22 años, es, hasta el momento, única en su sector.

La meta de estos emprendedores universitarios es la constante innovación. Para ello están desarrollando varias ideas novedosas que podrían aportar sustanciales mejoras en el sector al que van dirigidas.

Un ejemplo de ello, como explicaba ayer Santiago Gambit es el «panel 5 sentidos», desarrollado para áreas empresariales como el turismo, la publicidad o la información y que integra elementos de estimulación sensorial de manera que un ciego un sordo o cualquier otro discapacitado pueda informarse al estar adaptado el panel a todos ellos.

Otro producto que han ideado estos jóvenes ilicitanos ha sido



Los dos jóvenes ilicitanos poco después de recibir el premio en Madrid

el zapato «Sense», un calzado especial para la orientación de personas invidentes.

Para elaborar este proyecto, los emprendedores universitarios han recibido asesoramiento personalizado a través del Programa de Emprendedores Universitarios (PEU).

Cabe destacar que además de este premio, Santiago Ambit ha

conseguido los siguientes galardones: premio del III Certamen Innova-Emprende, organizado por la UMH, en la categoría Agroalimentaria; ganador de los «12 Premios de Ideas Empresariales FUNDEUN (Fundación Empresa-Universidad de Alicante); o el tercer premio del Concurso de Ideas Empresariales del Ayuntamiento de Novelda.

LAS PROVINCIAS, 29 DE NOVIEMBRE DE 2006

INNOVACIÓN

Dos universitarios de la UMH, premiados

El proyecto 5 Sentidos de los estudiantes de la Universidad Miguel Hernández de Elche Santiago Ambit Gómez y Ana M^a Vicente Mora ha conseguido el máximo galardón en los Premios Madrid Creativa, que se han otorgado dentro del Congreso Madrid, Escenario Mundial de la Creatividad. El premio está dotado con 12.000 euros. El objetivo es premiar a los mejores creadores y fomentar el espíritu emprendedor y creativo.

LA VERDAD, 29 DE NOVIEMBRE DE 2006

Dos alumnos de la UMH logran un premio de 12.000 euros por su creatividad empresarial

M.T.B. ELCHE

Los estudiantes de la Universidad Miguel Hernández (UMH) Santiago Ambit y Ana María Vicente han conseguido el máximo galardón en los Premios Madrid Creativa por su proyecto *5 sentidos*. El galardón está dotado con 12.000 euros y una campaña de comunicación.

El objetivo de este congreso es premiar a los mejores creadores a nivel internacional, promocionar y fomentar el espíritu emprendedor y creativo de la gente joven, ofreciendo apoyo a nuevas iniciativas. Los premios honoríficos del certamen han sido para profesionales de la talla de Norman Foster, Ferrà Adrià, Sara Baras y los creadores de Google, entre otros.

5 sentidos es un proyecto cuyo principal objetivo es la creación de una empresa dedicada a la estimulación sensorial que ofrece distintos productos y servicios. Esta empresa es, hasta el momento, única en su sector. La

Su proyecto '5 sentidos' se centra en la estimulación sensorial

meta de estos emprendedores universitarios es la constante innovación. Para ello están desarrollando varias ideas novedosas que podrían aportar sustanciales mejoras al sector al que van dirigidas.

Por ejemplo, el *panel 5 sentidos* desarrollados para áreas empresariales como el turismo, la publicidad o la información y que integra elementos de estimulación sensorial, o el *zapato Sense*, un calzado especial para la orientación de personas invidentes.

Para elaborar este proyecto los dos estudiantes emprendedores han recibido asesoramiento personalizado a través del Programa de Emprendedores Universitarios (PEU).

METRO, 29 DE NOVIEMBRE DE 2006

La UMH, 'a la altura' de Foster, Adrià y Google

El proyecto de dos alumnos gana el premio 'Madrid Creativa', dotado con 12.000 euros y una campaña.

Una empresa dedicada a la estimulación sensorial. Es el eje del proyecto *5 sentidos*, con el que Santiago Ambit y Ana Vicente, alumnos de la Universidad Miguel Hernández (UMH) han obtenido el máxi-

mo galardón de *Madrid Creativa*, premios que se enmarcan en un congreso que premia a creadores a nivel internacional y que, de manera honorífica, ha honrado ya a los creadores de *Google*, Ferrán Adrià, Norman Foster o Sara Baras. El proyecto, que propone ideas como calzado para la orientación de invidentes, recibirá 12.000 euros y una campaña de comunicación. METRO HOY

LAS PROVINCIAS, 30 DE NOVIEMBRE DE 2006

COLABORACIÓN

Inserción laboral de los universitarios

La Agencia Nacional de Evaluación de la Calidad (Aneca) celebró ayer en la UMH de Elche un taller para difundir las conclusiones finales de los cuatro grupos de trabajo que han estudiado las distintas posibilidades de colaboración en relación a la inserción laboral de los universitarios.

LAS PROVINCIAS, 30 DE NOVIEMBRE DE 2006

Un estudiante de la UMH diseña un calzado para invidentes que detecta los cambios del terreno

Santiago Ambit y una compañera ponen en marcha una empresa dedicada a la estimulación sensorial

E. C. ■ ALCANTE

El estudiante de Ingeniería Técnica de la Universidad Miguel Hernández (UMH) Santiago Ambit ha creado el calzado Sense, que se adapta a las personas con discapacidad visual y que es capaz de detectar los cambios y rugosidades del terreno para proporcionar una mayor orientación, comodidad y seguridad al caminar a quienes lo llevan.

Se trata de una iniciativa que ha obtenido el primer premio del quinto concurso del Servef para jóvenes emprendedores con el que se pretende fomentar el espíritu creativo

y favorecer las ideas empresariales. "El calzado contiene una membrana que es capaz de detectar si estamos llegando a un paso de cebra o andamos por la acera", explicó ayer Santiago Ambit, quien apuntó que "esta iniciativa también es buena para las personas mayores por su comodidad y para quienes tengan problemas de circulación".

No obstante, Sense es tan sólo uno de los proyectos del estudiante de la UMH. Santiago Ambit ha puesto en marcha, junto con la alumna Ana María Vicente la empresa 5 Sentidos, una idea que ha



Los alumnos premiados recogen el galardón de Madrid Creatividad. /LP

conseguido esta misma semana el máximo galardón de los premios Madrid Creativa y que tiene un incentivo de 12.000 euros. "Con este reconocimiento podremos poner en funcionamiento la firma que se ba-

sa en crear objetos que favorezcan la estimulación sensorial", comentó Santiago Ambit.

Esta empresa es, hasta el momento, única en su sector. La meta de estos emprendedores universita-

rios es la constante innovación. Para ello, están desarrollando varias ideas novedosas que podrían aportar sustanciales mejoras en el sector al que van dirigidas. Por ejemplo, el panel 5 sentidos, desarrollado para áreas empresariales como el turismo, la publicidad o la información y que integra elementos de estimulación sensorial; o el zapato SENSE, un calzado especial para la orientación de personas invidentes.

Para elaborar este proyecto, los emprendedores universitarios han recibido asesoramiento personalizado a través del Programa de Emprendedores Universitarios (PEU) de la Miguel Hernández.

Los estudiantes, que se encuentran trabajando actualmente en elaborar la patente de los productos, aseguraron ayer que tienen un posible cliente interesado en el calzado que han creado para "empezar a fabricarlo el año próximo pero aún no hay nada cerrado y estamos viendo cómo crear la empresa primero", avanzó Ambit.

LAS PROVINCIAS, 30 DE NOVIEMBRE DE 2006

CONVENIO

Prácticas de alumnos en la Sindicatura

El Síndic Major de Comptes, Rafael Vicente, y el rector de la Universidad Miguel Hernández (UMH) de Elche, Jesús Rodríguez Marín, firmaron ayer un convenio de colaboración en materia de prácticas formativas. El acuerdo permitirá a los alumnos completar su formación en la Sindicatura de Comptes.

INFORMACIÓN, 30 DE NOVIEMBRE DE 2006

ENCUENTRO

Más de 40 universidades analizan en Elche cómo deben cambiar las carreras

Adaptar las titulaciones a las necesidades que plantea el empresariado es una de las principales cuestiones a tratar

Representantes de 43 universidades españolas se reúnen hasta hoy en el campus de Elche de la Universidad Miguel Hernández con el fin último de conseguir unas titulaciones que respondan en cierta medida a las necesidades que solicitan las empresas para contratar a los alumnos que salen de las facultades y escuelas. Con este objetivo final, ayer y hoy se analizan los trabajos realizados en este sentido durante

J. M. G.

los últimos doce meses, a través de cuatro equipos de trabajo, para intentar adecuar los planes de estudio a los perfiles que solicitan los empresarios a la hora de contratar a egresados (recién titulados).

Actitud abierta, capacidad de liderazgo y de formar equipos, además de una buena formación teórica y una experiencia en prácticas son algunas de las cualidades principales que las empresas solicitan a la hora de contratar a diplo-

mados, licenciados o ingenieros.

Por otra parte, evaluadores de la Agencia Nacional de Evaluación de la Calidad y la Acreditación (ANECA) visitan estos días el servicio de biblioteca de la Universidad de Elche. La ANECA cuenta con un programa de evaluación de los servicios de biblioteca que tiene como finalidad mejorar la calidad del servicio. La UMH inició a principios de este año el trabajo para evaluar la calidad de sus bibliotecas.

INFORMACIÓN, 30 DE NOVIEMBRE DE 2006

CAMPUS ILICITANO

La UMH aborda en unas jornadas las cuestiones laborales desde la psicología

REDACCIÓN

■ «Características del empleo del siglo XXI» es el título de las I Jornadas de Psicología Aplicada, que se celebran hoy y mañana en la Universidad Miguel Hernández en el campus de Elche. Unas 60 personas participan en las sesiones en las que se ofrecerán, entre otras, las líneas de investigación en psicología social relativas al ámbito del trabajo.

La conferencia inaugural correrá a cargo del decano de la Facultad de Psicología de la Universidad de Valencia, José Ramos, y versará sobre «El estudio del contrato psicológico en el marco de las relaciones laborales: influen-

cia sobre los resultados del trabajo y el bienestar de los trabajadores».

Por otra parte, el Sindic Major de Comptes, Rafael Vicente, y el rector de la Universidad Miguel Hernández de Elche, Jesús Rodríguez, firmaron ayer un convenio de colaboración en materia de prácticas formativas. El acuerdo permitirá a los alumnos de esta Universidad completar su formación académica mediante la realización de prácticas en las dependencias de la Sindicatura. El objetivo es dar la oportunidad a los alumnos de combinar los conocimientos teóricos con los de contenido práctico.

LA VERDAD, 30 DE NOVIEMBRE DE 2006

Miembros de 43 universidades hablan en la UMH sobre empleo

M.T.B. ELCHE

La Universidad Miguel Hernández (UMH) de Elche ha sido elegida como sede para culminar el proyecto que hace un año puso en marcha la Agencia Nacional de Evaluación de la Calidad de las Universidades (Aneca) con instituciones académicas de todo el país.

La universidad ilicitana acoge entre ayer y hoy a miembros de 43 de estos centros de estudios superiores de toda España que participan en un taller sobre inserción laboral. En estas jornadas se difundirán las conclusiones finales de los cuatro grupos de trabajo que han estudiado las distintas posibilidades de colaboración entre la Aneca y las universidades en materia de oferta de empleo para estudiantes.

Uno de los temas que se ha trabajado a lo largo de todo el año, tal y como informó el coordinador general de la Agencia, Eduardo Coba, se centra en la mejora de los planes de estudio para adaptarlos a las demandas de los empresarios que ofrecen las prácticas y las oportunidades laborales a los alumnos.

Al respecto, el director del Observatorio Ocupacional de la UMH, Domingo Galiana, detalló que los requisitos exigidos por quienes ofrecen empleo a los universitarios se han ampliado.

«En primer lugar esperan que tengan los conocimientos de base que se imparten en la universidad y a partir de ahí, lo que buscan es fundamentalmente una actitud. No sólo es suficiente tener los conocimientos para desarrollar el trabajo, también que se haga con ganas y, además, que sean capaces de liderar a gente y crear un equipo, motivar a otras personas, organizar...», explicó el responsable.

MÁS FACIL, 29 DE NOVIEMBRE DE 2006

Dos estudiantes de la UMH consiguen el máximo galardón en los Premios “Madrid Creatividad”

El proyecto “5 sentidos” de los estudiantes de la Universidad Miguel Hernández de Elche Santiago Ambit Gómez y Ana M^a Vicente Mora ha conseguido el máximo galardón en los Premios “Madrid Creativa”, que se han otorgado dentro del Congreso “Madrid, Escenario Mundial de la Creatividad”. El premio está dotado con 12.000 euros y una campaña de comunicación.

El objetivo de este Congreso es premiar a los mejores creadores a nivel internacional, promocionar y fomentar el espíritu emprendedor y creativo de la gente joven ofreciendo apoyo a nuevas iniciativas. Entre otros, este Congreso ha otorgado premios honoríficos a Norman Foster, Ferrà Adrià, Sara Baras, o los creadores de Google.

“5 sentidos” es un proyecto cuyo principal objetivo es la creación de una

empresa dedicada a la estimulación sensorial que ofrece distintos productos y servicios. Esta empresa es, hasta el momento, única en su sector. La meta de estos emprendedores universitarios es la constante innovación. Para ello, están desarrollando varias ideas novedosas que podrían aportar sustanciales mejoras en el sector al que van dirigidas. Por ejemplo, el “panel 5 sentidos”, desarrollado para áreas empresariales como el turismo, la publicidad o la información y que integra elementos de estimulación sensorial; o el “zapato SENSE”, un calzado especial para la orientación de personas invidentes. Para elaborar este proyecto, los emprendedores universitarios han recibido asesoramiento personalizado a través del Programa de Emprendedores Universitarios (PEU).

NOTICIAS ELCHE, 01 DE DICIEMBRE DE 2006

Alumnos de la UMH realizarán prácticas en la sindicatura de Comptes

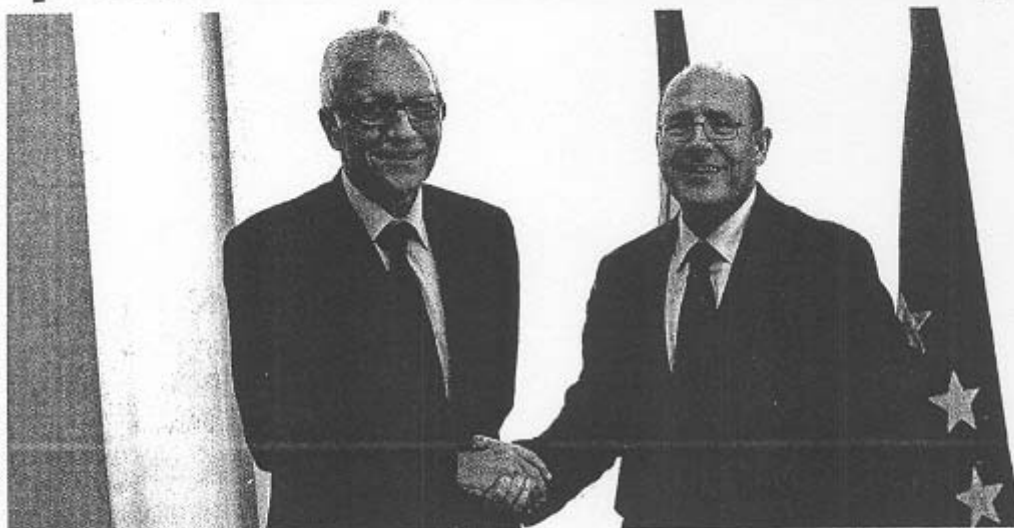

N.E.- El Síndic Major de Comptes, Rafael Vicente, y el rector de la Universidad Miguel Hernández de Elche, Jesús Rodríguez, han firmado un convenio de colaboración en materia de prácticas formativas. El acuerdo permitirá a los alumnos de esta Universidad completar su formación académica mediante la realización de prácticas en las dependencias de la

Sindicatura. El objetivo de ambas instituciones es dar la oportunidad a los alumnos de combinar los conocimientos teóricos con los de contenido práctico y adquirir así experiencia en el mercado laboral. De este modo, el Programa se ha diseñado de forma que los estudiantes participen en las actividades propias de la Sindicatura.

EL VICENT, 06 DE DICIEMBRE DE 2006

UNIVERSIDADES DEBATEN EN ELCHE SOBRE EMPLEO

M.T.B. ELCHE

La Agencia Nacional de Evaluación de la Calidad de las Universidades, ANECA, celebró la pasada semana un curso para difundir las conclusiones finales de los cuatro grupos de trabajo que han estudiado las distintas posibilidades de colaboración entre las universidades y la propia ANECA, en relación a la inserción laboral de los universitarios. Para ello, se reunieron en Elche 43 universidades de la geografía nacional para culminar un proyecto que se inició a principios de 2006.

Los cuatro grupos de trabajo que han llevado a cabo este proyecto han sido: Fase I: Estructura de las Bases de Datos de Empleo de las universidades Españolas, Fase II: Informe 2006 sobre las características y competencias demandadas en el mercado laboral, Fase III: Criterios e Indicadores de calidad para la autoevaluación de las actividades de Empleo que gestionan las universidades y



Servicio Universitario de Empleo. E. V.

Fase IV: Proyecto para establecer un marco de colaboración entre los Servicios Universitarios de Empleo y la ANECA, con la fina-

lidad de compartir información sobre la inserción laboral de los titulados universitarios.

El Observatorio Ocupacional de

El fin es adecuar las titulaciones a los requisitos laborales

la UMH fue sido elegido como encargado de coordinar el Grupo de Trabajo de la Fase IV del proyecto, cuyo objetivo es proponer un marco de colaboración entre ANECA y las Universidades Españolas, a través de sus Servicios Universitarios de Empleo, con el fin de crear una estructura para el intercambio de información de forma que se puedan analizar las competencias de los titulados universitarios.

Uno de los objetivos es reformar los planes de estudio para adecuarlos a los requisitos laborales que piden los empresarios.

EL VICENT, 06 DE DICIEMBRE DE 2006

Un estudiante de Teleco pasa a la fase final de un concurso nacional

Un trabajo del estudiante de Ingeniería de Telecomunicación de la Universidad Miguel Hernández Miguel López Benítez competirá en los premios nacionales del Certamen Arquímedes, convocado por la Dirección General de Universidades del Ministerio de Educación y Ciencia. En este certamen se premia a los estudiantes universitarios que hayan desarrollado ideas originales que contribuyan al desarrollo de la investigación científica en la comunidad universitaria española.

Los trabajos presentados al Certamen consisten en investigaciones básicas o aplicadas, proyectos de ingeniería o prototipos relacionados con cualquiera de las materias científicas contenidas en los planes de estudios de las universidades españolas.

La propuesta 'Diseño y Evaluación de Algoritmos de Selección de Tecnología de Acceso Radio para la Distribución Eficiente de Tráfico en Redes Heterogéneas de Comunicaciones Móviles de Cuarta Generación' del estudiante de la UMH ha sido seleccionado por el jurado para pasar a la fase final. El trabajo, realizado en el seno del Área de Teoría de la Señal y Comunicaciones de la UMH bajo la dirección del Profesor Javier Gozávez Sempere, investiga el funcionamiento y dimensionado de los futuros sistemas de comunicaciones móviles de cuarta generación.

EL VICENT, 06 DE DICIEMBRE DE 2006

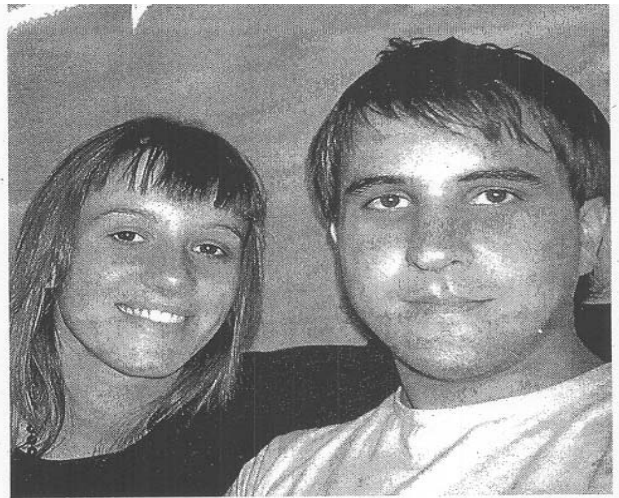

Santiago Ambit y Ana Mª Vicente, recibiendo el premio *Madrid Creativa*. EL VICENT

EL ESTUDIANTE AMBIT VUELVE A ARRASAR CON SU IDEA EMPRESARIAL

M.T.B. ELCHE

El proyecto *5 sentidos* de los estudiantes de la Universidad Miguel Hernández de Elche Santiago Ambit Gómez y Ana Mª Vicente Mora ha conseguido un nuevo premio. Se trata del máximo galardón en los Premios *Madrid Creativa*, que se han otorgado dentro del Congreso *Madrid, Escenario Mundial de la Creatividad*. El premio está dotado con 12.000 euros y una campaña de comunicación.

El objetivo de este Congreso es premiar a los mejores creadores

a nivel internacional, promocionar y fomentar el espíritu emprendedor y creativo de la gente joven ofreciendo apoyo a nuevas iniciativas. Entre otros, este Congreso ha otorgado premios honoríficos a Norman Foster, Ferrà Adrià, Sara Baras, o los creadores de Google. Con quienes Ambit y su compañera ya han entablado amistad.

5 sentidos es un proyecto cuyo principal objetivo es la creación de una empresa dedicada a la estimulación sensorial que ofrece distintos productos y servicios. Esta empresa es, hasta el momento, única en su sector. La meta de

estos emprendedores universitarios es la constante innovación.

'Panel 5 sentidos'

Para ello, están desarrollando varias ideas novedosas que podrían aportar sustanciales mejoras en el sector al que van dirigidas. Por ejemplo, el panel 5 sentidos, desarrollado para áreas empresariales como el turismo, la publicidad o la información y que integra elementos de estimulación sensorial; o el zapato SENSE, un calzado especial para la orientación de personas invidentes.

Para elaborar este proyecto, los emprendedores universitarios

han recibido asesoramiento personalizado a través del Programa de Emprendedores Universitarios (PEU).

Además del Premio *Madrid Creativa*, el estudiante de la UMH ha conseguido los siguientes galardones: ganador del III Certamen *Innova-emprende*, organizado por la UMH; ganador de los *12 Premios de Ideas Empresariales FUNDEUN (Fundación Empresa)*, de la Universidad de Alicante, en la categoría Mejor proyecto sobre *Nuevas fórmulas empresariales en la actividad ferial*, con el proyecto *5 SENTIDOS*; III Premio en el Concurso de Ideas Empresariales del Ayuntamiento de Novelda, con el proyecto *SENSE* y I Premio, junto a la estudiante Ana Mª Vicente Mora, en el V Concurso del *SERVEF* para Jóvenes Emprendedores en la categoría de Atención a Colectivos Especiales por el proyecto *SENSE*.

EL VICENT, 06 DE DICIEMBRE DE 2006

PRÁCTICAS EN SINDICATURA DE COMPTES

M.T.B. ELCHE

El Sindic Major de Comptes, Rafael Vicente, y el Rector de la Universidad Miguel Hernández de Elche, Jesús Rodríguez, han firmado un convenio de colaboración en materia de prácticas formativas. El acuerdo permitirá a los alumnos de la Universidad completar su formación académica mediante la realización de prácticas en las dependencias de la Sindicatura.

El objetivo de ambas instituciones es dar la oportunidad a los alumnos de combinar los conocimientos teóricos con los de contenido práctico y adquirir así experiencia en el mercado laboral. De este modo, el programa se ha diseñado de forma que los estudiantes participen en las actividades propias de la Sindicatura y en aspectos relacionados con su titulación, con una dedicación que no excederá del 50% del tiempo íntegro que constituyen las horas lectivas.

El convenio entre la Sindica-



Imagen de la firma del acuerdo. EL VICENT

tura y la Universidad Miguel Hernández se prorrogará tácitamente cada año, salvo que alguna de las partes indique lo contrario. Tras finalizar las prácticas, la Sindicatura expedirá un certificado a los estudiantes en el que mencionará expresamente la espe-

cialidad a la que ha estado orientada su formación, su duración y su rendimiento.

Con la firma de este convenio de colaboración, la Sindicatura demuestra su apuesta por el fomento del empleo y la formación.

LAS PROVINCIAS, 06 DE DICIEMBRE DE 2006

FERNANDO BORRÁS | VICERRECTOR DE ALUMNADO Y EXTENSIÓN UNIVERSITARIA DE LA UMH

“Los estudiantes no perciben el éxito como el trabajo diario”

“Son los empresarios ilicitanos los que nos están demandando cómo quieren que sean nuestros alumnos y futuros empleados”

ELENA CRIADO ■ ALICANTE

Defina al estudiante de la Universidad Miguel Hernández de Elche (UMH).

—Los estudiantes han heredado nuestro entusiasmo porque somos de la mentalidad de mejorar cada día, como nuestro campus. Somos una universidad muy joven; cumplimos diez años el próximo curso y eso se nota en las ganas.

—**Muchas ganas, mucho trabajo y poco tiempo libre.**

—Es que tenemos la calidad metida en los huesos y por eso trabajamos cada día.

—**Tiene un despacho con unas vistas sobre las palmeras de enviar...**

—Tengo poco tiempo de admirar el paisaje con el trabajo que tenemos.

No le podemos negar al alumno las oportunidades que nosotros tuvimos y hemos de desarrollar muchos convenios, 3.500 con empresas para la realización de prácticas de alumnos, tenemos que organizar las becas Erasmus o Séneca.

—**¿Qué tal se presenta 2007?**

—Yo creo que será un buen año porque nos hemos propuesto seguir ampliando nuestros acuerdos con empresas, vamos a mejorar las instalaciones con el inicio de las obras del pabellón deportivo, de la piscina cubierta, además, hemos de seguir apostamos por la formación de los estudiantes para favorecer

“Tenemos un programa de formación a la carta en el que tratamos de cubrir el perfil que nos demanda la empresa”

su inmersión en el mercado laboral actual.

—**¿Qué demandado el empresario de los recién titulados?**

—Buscan no sólo un cúmulo de conocimientos sino que tengan la suficiente formación en habilidades sociales para que pasen a formar parte de su empresa. Por eso estamos formando a los alumnos en competencias profesionales a lo largo de toda su carrera mediante la realización de cursos de libre elección que favorecen su acceso a un puesto de trabajo.

—**¿Cuántos alumnos realizan prácticas en empresas?**

—Aproximadamente el 40% de toda la comunidad universitaria pero hay que tener en cuenta que para desarrollar estas prácticas hay que tener acabado el 50% de la titulación, lo que significa que unos 3.700 estudiantes realizan experiencias en firmas industriales cada año. Estamos satisfechos con el alto nivel de prácticas porque hemos logrado

PERFIL

Nació en Bellreguard (Valencia) en 1967 y se licenció en Matemáticas por la Universidad de Valencia. Empezó como profesor en la Universidad de Alicante hasta que se trasladó a la Universidad Miguel Hernández. Titular de Estadística e Investigación Operativa, está casado y tiene tres hijos. Desde 2003 se encarga del Vicerrectorado de Estudiantes, área que también reúne, desde octubre del año pasado, las competencias de Extensión universitaria.

permeabilizar la relación entre sociedad y alumnado gracias a ellas.

—**Pero, ¿eso se debe al colectivo de empresarios ilicitanos?**

—Está claro. Nosotros no hemos inventado nada. Son los propios empresarios ilicitanos los que nos mandan cómo quieren que sean nuestros alumnos y futuros empleados. Tenemos un excelente programa de formación a la carta en el que se trata de cumplir el perfil que piden las firmas.

—**¿Cuando habla de empresas, se refiere a las de calzado?**

—Eso era antes. Ahora se está diferenciando la economía ilicitana y la apuesta de la Miguel Hernández para diversificar la oferta es el Parque Científico donde se realizará una transferencia tecnológica con empresas de base científica. Y son los empresarios ilicitanos quienes están apoyando este proyecto.

—**¿Cómo van las nuevas titulaciones de Periodismo y Ciencias de la Actividad Física?**

—Muy bien si tenemos en cuenta que en cada carrera hay unos 250 alumnos y estamos superando dificultades de falta de instalaciones mediante el uso de las que tiene el Ayuntamiento de Elche. Además, ha salido a concurso la radio universitaria para que los alumnos desarrollen sus clases teóricas.

—**¿Ha cambiado la orientación sobre las preferencias de estudiantes por las licenciaturas?**

—Pero eso ha sido a nivel nacional. Debemos reflexionar porqué en las ingenierías apenas hay alumnos y hay lista de espera en las áreas relativas a los conocimientos humanísticos y sociales.

—**¿Eso se debe a que los estudiantes de hoy en día quieren esforzarse poco y sacarse un título?**

—En las universidades recibimos el efecto de la Secundaria y de la Logse en donde el estudiante promociona sin esfuerzo o con esfuerzo. La culpa la tiene la sociedad porque los parámetros de éxito de ahora de los estudiantes no son el

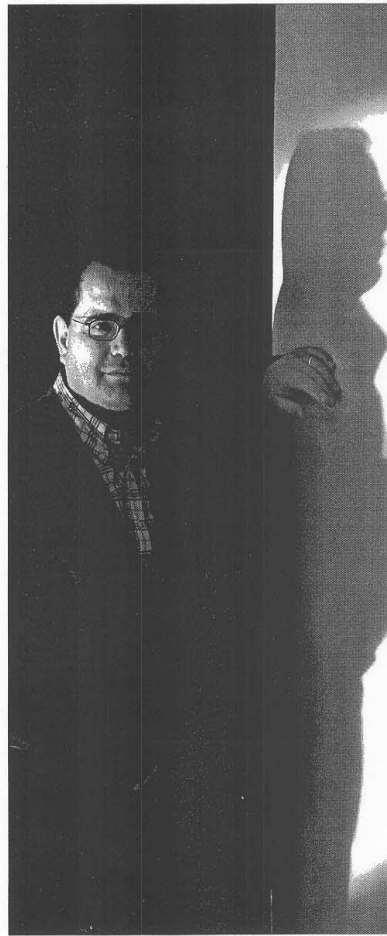

/FRANCISCO GUILLÉN

éxito del trabajo diario sino que el Gran Hermano o Operación Triunfo hacen ver que con poco esfuerzo se pueden lograr cosas con mucha rentabilidad.

—**Mal vamos por este camino.**

—Es que paradójicamente, la demanda laboral no va ligada al número de alumnos. De hecho, el número de estudiantes de informática es proporcionalmente inverso al de consolas en España, según las estadísticas. Yo les digo a los alumnos de

“El 40% de los alumnos, unos 3.700, realiza prácticas en empresas cada año, lo cual es una tasa excelente”

Tbleco o de alguna otra ingeniería, que estudien esas carreras porque se van a forrar y tendrán trabajo seguro. Todos debemos pararnos a pensar porqué ocurre esto. En los países razonables no cambian los sistemas educativos cada vez que hay una transformación de partido político al frente.

—**¿Cuáles son los proyectos de Extensión Universitaria para 2007?**

—Celebremos el décimo aniversario de la Universidad Miguel Hernández, estamos trabajando en el Circuit d'art y vamos a firmar convenios con ayuntamientos para exponer y mostrar obras de teatro de los alumnos de Bellas Artes, también seguimos con el proyectos Navagart UMH.es que es nuestra galería virtual y vamos a abrir la oferta de cursos de verano para niños de entre 12 y 16 años.

LAS PROVINCIAS, 11 DE DICIEMBRE DE 2006

La UMH facilita a sus estudiantes una formación paralela a la carrera que mejora su perfil laboral

Los empresarios ilicitanos demandan un profesional con título y habilidades sociales

El mercado de trabajo cambia. Los empresarios reclaman a profesionales con carrera universitaria pero también buena presencia, dotes de comunicación y habilidades sociales. La Universidad Miguel Hernández (UMH) de Elche ofrece una formación complementaria a sus alumnos durante toda la carrera para adquirir un mejor perfil laboral.

ELENA CRIADO ■ ALICANTE

Los propios empresarios del entorno de la Universidad Miguel Hernández de Elche (UMH) están reclamando un determinado perfil a los universitarios: formación académica repleta de conocimientos pero, sobre todo, una persona con capacidad de trabajo, habilidades sociales, dotes de comunicación y saber elaborar tareas en equipo.

“Son ellos los que están demandando a los futuros empleados y a los estudiantes hemos de facilitarles esta incorporación al mundo laboral con lo que hemos venido a llamar el dos por uno”, explicó Fernando Borrás, vicerrector de Estudiantes y Extensión Universitaria de la UMH.

Así, la institución universitaria ha puesto en marcha un título de experto en Competencias Profesionales que se desarrolla a la vez que el alumno realiza su carrera mediante diferentes créditos en cada curso.

Se trata de un 10% de los créditos de libre elección en los que al universitario se le enseña a elaborar entrevistas de trabajo, a pensar en equipo y relacionarse con compañeros, a realizar encuentros reales con empresarios y someterse a su examen, a aprender habilidades sociales y maneras de mejorar la comunicación, entre algunas de las materias que contiene este título.

Respaldo empresarial

Una vez terminado, el alumno obtendrá un título de experto que irá ligado al documento que avala su licenciatura o diplomatura. “No es una idea que se nos haya ocurrido a nosotros, han sido los empresarios ilicitanos los que nos apuntaron la posibilidad de formar a los alumnos en este tipo de áreas y la verdad es que es una buena oportunidad para definir mejor su perfil profesional”, matizó Fernando Borrás.

De hecho, según el vicerrector de Estudiantes de la UMH, son numerosas las empresas “que nos han ma-

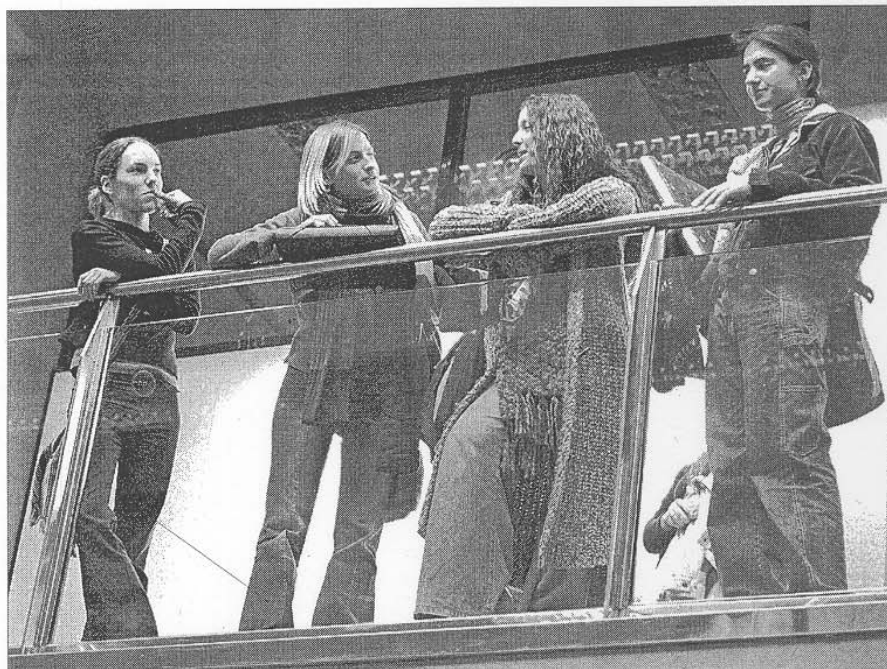

Cuatro estudiantes de la Universidad Miguel Hernández apoyadas en una barandilla. /LP

El campus crea un plan de estudios a la carta que definen los empleadores

E. C. ■ ALICANTE

Otro de los programas de acercamiento entre la universidad y la sociedad en el plan de formación a la carta en el que se facilitan al estudiante ofertas formativas que responden a las demandas manifestadas por una empresa a la Universidad Miguel Hernández mediante un convenio firmado.

En este caso, las firmas solicitan un determinado perfil de alumno y por ello se encargan, junto con la universidad, de elaborar un programa en el que los propios empresarios imparten alguna clase.

nifestado que las habilidades sociales son consideradas como un valor fundamental, sino el más importante, en su institución”.

“Está claro que el entorno nuestro no es el mismo que el de otros campus como el de la Universidad

Esta oferta formativa está compuesta por asignaturas de un plan de estudios de las diferentes titulaciones de la UMH, y por materias de nueva creación que profundizan en la especialización de la actividad

Esta oferta formativa combina las asignaturas de una titulación con materias más específicas y dirigidas

de Alicante y por eso tenemos que estar muy vinculados a las demandas del sector empresarial, porque son ellos los que están moviendo estos proyectos, arriesgando parte de su capital y apostando por el futuro de nuestros universitarios y, por

formativa. Con este plan, el alumno podrá obtener un perfil más cercano a lo que está reclamando el empleador.

Los alumnos que pueden acceder a este tipo de plan a la carta son quienes han cursado o cursaron las asignaturas relativas a la carrera sobre la que profundiza el plan formativo. Según el vicerrector de Estudiantes y Extensión Académica, Fernando Borrás, el éxito de este programa “es muy bueno y cada año presentamos más proyectos a la carta y más empresas se implican”.

tanto, de nuestra sociedad”, avaló Borrás, recordando que también los empresarios han sido quienes “estás detrás de numerosos proyectos de nuestro Parque Científico porque buscan diversificar la economía ilicitana”.

MÁS FÁCIL, 13 DE DICIEMBRE DE 2006

Alumnos de la Universidad Miguel Hernández realizarán prácticas formativas en la Sindicatura de Comptes

El Síndic Major de Comptes, Rafael Vicente, y el Rector de la Universidad Miguel Hernández de Elche, Jesús Rodríguez, han firmado un convenio de colaboración en materia de prácticas formativas. El acuerdo permitirá a los alumnos de esta Universidad completar su formación académica mediante la realización de prácticas en las dependencias de la Sindicatura.

El objetivo de ambas instituciones es dar la oportunidad a los alumnos de combinar los conocimientos teóricos con los de contenido práctico y adquirir así experiencia en el mercado laboral. De este modo, el programa se ha diseñado de forma que los estudiantes participen en las actividades propias de la Sindicatura y en aspectos relacionados con su titulación, con una dedicación que no excederá del 50% del tiempo íntegro que constituyen las horas lectivas.

El convenio entre la Sindicatura y la

Universidad Miguel Hernández se prorrogará tácitamente cada año, salvo que

alguna de las partes indique lo contrario. Tras finalizar las prácticas, la Sindicatura expedirá un certificado a los estudiantes en el que mencionará expresamente la especialidad a la que ha estado orientada su formación, su duración y su rendimiento.

Con la firma de este convenio de colaboración, la Sindicatura demuestra su apuesta por el fomento del empleo y la formación. De hecho, ya ha firmado acuerdos simi-

lares con otras universidades valencianas, como la Universidad de Valencia, la Universitat Jaume I de Castellón y la Universidad Politécnica de Valencia.

Con la firma de este convenio de colaboración, la Sindicatura demuestra su apuesta por el fomento del empleo y la formación

METRO, 19 DE DICIEMBRE DE 2006

Proyecto de zapatos para invidentes

PREMIO El Ayuntamiento de Novelda ha aportado mil euros al proyecto para fabricar calzado adaptado a discapacitados visuales de un universitario de la Miguel Hernández. Otros 3.000 han sido para el estudiante promotor de una planta de biodiésel. O.N.